



petit futé



MON GUIDE
SUR MESURE

Autour de Cocottes & Popotes

Cocottes & Popotes Périgueux

DES BONS PLANS &
DES EXPÉRIENCES
À PARTAGER !

mypetitfute.fr

MERCI D'AVOIR RÉALISÉ CE GUIDE MYPETITFUTE

Vous disposez ainsi d'un guide sur mesure de votre lieu de séjour qui vous propose une sélection de bons plans sur les catégories d'établissements que vous avez choisis.

Ce guide Petit Futé a pu être réalisé à partir de notre fonds éditorial que notre réseau d'auteurs locaux en France et dans le monde met à jour en permanence, grâce à leur présence et leurs enquêtes sur le terrain. Nous prenons également en compte les suggestions des professionnels qui nous écrivent lorsqu'ils changent leurs tarifs ou menu et bien sûr les contributions de tous nos lecteurs. Alors n'hésitez pas à nous écrire sur redaction@petitfute.com si vous avez des suggestions à nous faire.

Si vous avez besoin d'idée de week-end ou vacances pour un prochain séjour, sachez que nous publions chaque semaine de nouveaux articles sur notre site internet (www.petitfute.com). Vous y trouvez des articles sur des destinations qui sortent des sentiers battus mais également des grands classiques revisités. Des tops par thème, les incontournables d'une destination, des brèves, c'est un véritable magazine en ligne que vous pouvez consulter gratuitement.

Peut-être que vous préférez aller sur les réseaux sociaux... nous y sommes aussi sur instagram [@lepetitfuteofficiel](https://www.instagram.com/lepetitfuteofficiel), [facebook](https://www.facebook.com/lepetitfuteofficiel) et même [tiktok](https://www.tiktok.com/@lepetitfuteofficiel) ! Rejoignez notre communauté et participez aux jeux concours que nous organisons régulièrement avec de nombreux lots à gagner qui valent vraiment le coup !

Merci encore de faire partie des petits futés qui utilisent nos guides et à très bientôt.

L'équipe de rédaction.

50 km autour de notre restaurant Cocottes & Popotes, de quoi vous occuper, vous régaler et vous distraire...

PÉRIGUEUX ET 50 KM

AUTOUR

LES VILLES À DÉCOUVRIR

Découverte France - Dordogne	8
Vins et Vignobles en Périgord	8
Géographie	13
Nature (Biodiversité / Faune & flore)	17
Histoire	20
Architecture (et design)	24
Beaux-Arts (Peinture / Sculpture / Street Art / Photo) ...	29
Musiques et Scènes (Danse / Théâtre)	33
Littérature (BD / Actualité)	37
Que rapporter ? (artisanat...)	42
Sports et loisirs	46
Gastronomie	50
Agenda	56
PÉRIGUEUX ★★★	59
ABJAT-SUR-BANDIAT [45 km]	119
AGONAC [12 km]	120
AJAT [23 km]	121
ALLAS-LES-MINES [48 km]	122
ALLES-SUR-DORDOGNE [38 km]	123
ANGOISSE [42 km]	124

ANTONNE-ET-TRIGONANT ★ [9 km]	125
AUBETERRE-SUR-DRONNE ★★ [44 km]	128
AYEN [48 km]	132
BADEFOLS-D'ANS [38 km]	134
BERGERAC ★★ [41 km]	135
BLANZAGUET-SAINT-CYBARD [45 km]	167
BOULAZAC ISLE MANOIRE [4 km]	168
BOURDEILLES ★★★ [18 km]	177
BRANTÔME-EN-PÉRIGORD ★★★ [21 km]	183
BRIE-SOUS-CHALAIS [34 km]	198
BRIGNAC-LA-PLAINE [49 km]	199
CALÈS [37 km]	200
CHAMPAGNAC-DE-BELAIR ★ [23 km]	201
CHAMPAGNE-ET-FONTAINE [41 km]	202
CHANCELADE [5 km]	203
CHERVEIX-CUBAS [33 km]	208
CHOURGNAC [27 km]	210
CLERMONT-D'EXCIDEUIL [33 km]	211
CORGNAC-SUR-L'ISLE [28 km]	212
COULOUNIEIX-CHAMIERES [3 km]	214
COUZE-ET-SAINT-FRONT [40 km]	221
CUBLAC [46 km]	223

ECHOURGNAC ★ (39 km)	224
EXCIDEUIL ★ (31 km)	226
FANLAC (32 km)	232
GRAND-BRASSAC (23 km)	233
GRIGNOLS (18 km)	234
HAUTEFORT ★★ (35 km)	236
JAURE (20 km)	244
JAVERLHAC-CHAPELLE-SAINT-ROBERT (45 km)	245
JUILLAC (49 km)	247
JUMILHAC-LE-GRAND (44 km)	248
LA COQUILLE (44 km)	253
LA FORCE (45 km)	255
LALINDE (39 km)	256
LANOUAILLE (40 km)	261
LANQUAIS ★ (40 km)	263
LE BUGUE ★★ (34 km)	264
LE BUISSON-DE-CADOUIN ★★ (40 km)	276
LES EYZIES-DE-TAYAC-SIREUIL ★★★★ (36 km)	286
LIMEUIL (36 km)	302
LISLE (17 km)	305
LUSSAS-ET-NONTRONNEAU (37 km)	308
MARCILLAC-SAINT-QUENTIN (45 km)	309

MAREUIL EN PÉRIGORD (36 km)	311
MARQUAY (42 km)	317
MARSAC-SUR-L'ISLE (5 km)	321
MAUZAC-ET-GRAND-CASTANG (36 km)	326
MEYRALS (42 km)	328
MONBAZILLAC ★ (47 km)	333
MONTAGRIER (21 km)	340
MONTIGNAC ★ (37 km)	341
MONTPON-MÉNESTEROL (48 km)	351
MUSSIDAN ★ (33 km)	359
NEUVIC (22 km)	364
NONTRON ★ (39 km)	371
PAYZAC (46 km)	382
PERPEZAC-LE-BLANC (48 km)	384
PEYZAC-LE-MOUSTIER (35 km)	385
PLAZAC (30 km)	386
QUINSAC (27 km)	388
RAZAC-SUR-L'ISLE (10 km)	389
RIBÉrac ★ (31 km)	390
ROUFFIGNAC-SAINT-CERNIN-REILHAC (25 km)	400
SAINt-AMAND-DE-COLY (44 km)	404
SAINt-AQUILIN (18 km)	406

SAINT-ASTIER [16 km]	408
SAINT-AVIT-SENEUR [46 km]	415
SAINT-CYPRIEN [43 km]	416
SAINT-ESTÈPHE [45 km]	423
SAINT-ETIENNE-DE-PUYCORBIER [32 km]	425
SAINT-FRONT-DE-PRADOUX [32 km]	426
SAINT-GENIÈS [47 km]	427
SAINT-GERMAIN-DU-SALEMBRE [22 km]	431
SAINT-JEAN-DE-CÔLE [28 km]	432
SAINT-LAURENT-DES-VIGNES [46 km]	435
SAINT-LÉON-SUR-VÉZÈRE [35 km]	436
SAINT-MARTIN-L'ASTIER [34 km]	440
SAINT-MÉDARD-D'EXCIDEUIL [33 km]	441
SAINT-MESMIN [42 km]	443
SAINT-PARDOUX-LA-RIVIÈRE [34 km]	444
SAINT-PAUL-LIZONNE [38 km]	445
SAINT-PIERRE-DE-CHIGNAC [13 km]	446
SAINT-ROBERT [45 km]	450
SAINT-SAUD-LACOUSSIÈRE [41 km]	452
SANILHAC [7 km]	454
SAVIGNAC-LÉDRIER [44 km]	457
SAVIGNAC-LES- EGLISES [18 km]	459

SEGONZAC (45 km)	461
SIORAC-DE-RIBÉRAC (28 km)	462
SIORAC-EN-PÉRIGORD ★★ (46 km)	463
SORGES ET LIGUEUX EN PÉRIGORD ★ (18 km)	467
SOURZAC (29 km)	474
TAMNIÈS (41 km)	475
TERRASSON-LAVILLEDIEU ★★★ (46 km)	477
THENON (28 km)	490
THIVIERS (30 km)	495
THONAC (36 km)	504
TOCANE-SAINT-APRE (19 km)	507
TOURTOIRAC (28 km)	509
TRÉLISSAC (3 km)	512
TRÉMOLAT ★ (35 km)	516
URVAL (45 km)	520
VAL DE LOUYRE ET CAUDEAU (22 km)	521
VAUX-LAVALLETTE (46 km)	525
VERGT (18 km)	526
VILLAMBLARD (23 km)	532
VILLARS (26 km)	537
VILLEBOIS-LAVALLETTE ★ (48 km)	540

Découverte France - Dordogne

Vins et Vignobles en Périgord

En Périgord, la production et la tradition viticoles se concentrent essentiellement dans le Bergeracois. Les interprofessions de Bergerac et Duras en Lot-et-Garonne ont scellé une union en 2014 afin de mutualiser des moyens et créer des synergies autour de l'idée des Vins du Sud-Ouest. L'ambition, c'est d'être plus grand, donc plus fort, pour mener ensemble des projets d'exportation. Ainsi fédéré, le Bergeracois compte dix-sept appellations d'origine contrôlée et trois couleurs : rouge, rosé et blanc décliné en sec, moelleux et liquoreux. La promotion se fait donc en commun (www.vins-bergeracduras.fr). Deux tendances lourdes sont à mettre en avant dans ce vignoble. La première, c'est l'agriculture bio qui depuis quelques années connaît un grand essor sur le Périgord pourpre. La seconde, c'est le rôle des femmes dans la viticulture. Plus que jamais, elles prennent leur place dans la vigne, au chai et à la direction des châteaux.

L'histoire de la vigne en Bergeracois

Le vignoble bergeracois avec ses 12 300 hectares et ses 900 viticulteurs se positionne comme l'autre grand vignoble d'Aquitaine derrière son grand frère bordelais. Ses origines sont lointaines. Même si ce sont les Étrusques qui ont introduit la vigne en France dès le VII^e siècle av. J.-C. et celles du vignoble de Bergerac remontent plutôt à l'époque romaine. On estime que les Romains ont planté les premières vignes autour de Bergerac vers l'an 60 avant notre ère. Sous une première impulsion que l'on doit aux légions romaines, au fil des siècles, les moines se sont faits vigneron après avoir défriché pour gagner quelques arpents de terre. À l'époque, on réservait la terre riche aux cultures vivrières, la vigne étant reléguée sur les terres les moins nobles... Quelle ironie ! Les vignobles se sont initialement développés autour des abbayes et on conservait le breuvage dans leurs caves. Même si au XII^e siècle, la vigne est souvent remplacée par des cultures nourricières, le Moyen Âge connaît une belle expansion de la vigne, le long de la vallée de la Dordogne, abritée par la douceur de la rivière. Reconnus pour leur qualité et exportés en Angleterre dès le milieu du XIII^e siècle, les vins de Bergerac partent à la conquête de l'Europe du nord dès le XVI^e. C'est à cette époque que les Hollandais découvrent la suavité et la douceur des vins blancs, notamment du terroir de Montbazillac. On parle encore aujourd'hui des « marques hollandaises », noms donnés aux vins de Montbazillac vendus aux Pays-Bas à la fin du XVII^e et au XVIII^e siècle. Histoire de la viticulture,

protestantisme et guerres de Religion sont intimement mêlés dans des problématiques historiques et humaines fort complexes. Au fil du temps, on affine les techniques agricoles, les plans étant d'abord rampants au sol, puis enfin tutorés en échelas, puis enfin plantés en rangs tels qu'on les connaît aujourd'hui. Il ne faut pas être bien malin pour comprendre que cette culture s'est avérée beaucoup plus rémunératrice que les autres, si bien que le vignoble s'étend dans tout le département jusqu'à la fin du XIX^e siècle. Hélas, la Dordogne n'échappa pas aux terribles ravages du phylloxéra. Le courage et la persévérance auront été nécessaires après cette terrible épreuve, pour renouveler le vignoble, notamment grâce à un porte-greffe américain. Il faudra attendre la seconde moitié du XX^e siècle pour que le Bergeracois se débarrasse de sa réputation de « petit » vin et trouve enfin ses lettres de noblesse sur les plus grandes tables. Aujourd'hui, grâce à des investissements massifs provenant de l'étranger, au renouvellement des pratiques de vendanges et de vinification, au courage des hommes et des femmes du pays, les vins de Bergerac tiennent la dragée haute à leurs voisins bordelais.



Coucher de soleil sur les vignobles de Bergerac. © thieury - Shutterstock.com

Les appellations en Bergeracois

Les appellations purement bergeracoises sont au nombre de 13, réparties sur 90 villages. La particularité, c'est qu'il s'agit d'une des rares régions à produire autant de vins blancs que de rouges.

► **Bergerac se décline en 5 appellations** : l'appellation Bergerac Rouge concerne des vins élaborés à partir des cépages traditionnels (Cabernet Sauvignon, Cabernet Franc, Merlot noir, Côt ou Malbec). Ce sont des rouges élégants, souples et fruités. L'appellation Bergerac rosé est assez récente, elle répond à une demande de vins frais et festifs pour l'été. Le

Bergerac blanc sec est issu des cépages Sémillon, Muscadelle, Ondenc, Sauvignon et Chenin blanc. Excellents servis frais à l'apéritif ou à table sur les produits de la mer. Les côtes de Bergerac Rouges sont plus structurées et plus charpentées que leurs compères de Bergerac. Quant aux Cotes de Bergerac Blanc, ce sont des vins moelleux au bouquet délicat.

▶ **Pécharmant** est une appellation rouge qui s'étend sur 300 ha seulement au nord-est de Bergerac. C'est un vin de garde assez typé qui a bonne presse et s'accorde très bien avec les classiques de la cuisine périgourdine.

▶ **Sur la rive droite, l'appellation Montravel** se décline en quatre appellations : les rouges recèlent une grande complexité aromatique avec des notes florales, à mi-chemin entre la puissance du Bergerac et la subtilité du Saint-Émilion. Le Montravel blanc est un vin de plaine, rond et structuré qui fait merveille à l'apéritif. Les Côtes de Montravel sont légèrement moelleux et floraux, ils s'expriment avec une agréable légèreté. Le Haut Montravel est beaucoup plus moelleux. Goûtez-le sur un fromage à pâte persillée, c'est un accord parfait.

▶ **Le célèbre Monbazillac** s'étend sur la côte sud de la vallée de la Dordogne. C'est le liquoreux par excellence. La pourriture noble (*Botrytis Cinérea*) est à l'origine du goût unique de ce nectar et de sa couleur dorée si reconnaissable. L'accompagnement idéal est un foie gras.

▶ **L'appellation Saussignac** produit des vins moelleux équilibrés et moins sur le sucre, aux arômes d'acacia et de fruits blancs.

▶ Et enfin **la très confidentielle appellation Rosette**, implantée au nord de Bergerac, compte seulement une dizaine de viticulteurs. Ils produisent des blancs demi-secs ou moelleux, à la robe paille et aux arômes subtils de fleurs blanches et d'agrumes.



Le château de Monbazillac et ses vignobles. © Richard Semik - Shutterstock.com

L'autre appellation, le Vin de Domme

Depuis quelques années des viticulteurs ont également replanté une vingtaine d'hectares de vignes à Domme. Ceci permet de renouer avec une tradition viticole qui remonte à l'époque gallo-romaine. Par la suite, il faut rattacher l'expansion des vignes à Domme au travail considérable de défrichage et de plantation réalisé pour les moines cisterciens de l'abbaye de Cadouin. On retrouve des traces « fiscales » de l'existence du vin de Domme, notamment à travers une taxe appelée « vinée ». Du XV^e siècle, on a conservé de nombreux actes officiels attestant des ventes de parcelles de terre dédiées à la vigne. Mais c'est seulement au XVII^e siècle que le commerce des vins de Domme prend toute son ampleur. Certains sont servis jusque sur la table des rois. C'est essentiellement à la rivière Dordogne et au port de Domme que l'on doit ce commerce florissant, car ils permettaient de rejoindre en gabares, le port de Bordeaux. Au XVIII^e siècle, les affaires sont tellement épatantes, que la vigne devient quasiment une monoculture. La vigne pousse partout, y compris sur les terrains difficiles et les ravins en terrasses. C'est le boom des exportations vers l'Angleterre et les Pays-Bas. Ce sera un âge d'or, jusqu'à l'arrivée du phylloxéra. En Périgord, les années 1870-1890 sont particulièrement désastreuses. La surface des vignobles en Dordogne est divisée par 5. La misère pousse la main-d'œuvre vers les villes. Le vignoble de Domme, ne s'en remettra pas et laissera la place à la culture du maïs, du tabac et à l'élevage. Peu à peu, au fil des générations, le savoir-faire et la connaissance de la vigne se perdent... En 1993, l'association des Amis du Vin du Pays de Domme, composée d'élus et d'habitants, ambitionne de redonner vie à ce vignoble oublié. En 1997, la Coopérative des vigneron des coteaux du Céou voit le jour. Depuis le 31 décembre 2011, le Vin de Domme peut s'enorgueillir de son IGP, et une bonne vingtaine d'hectares plantés sur sol argilo-calcaire. Avec plusieurs médailles au concours général de Paris, les vigneron de Domme peuvent être fiers du travail accompli. Gageons que ce ne soit que le début d'une longue aventure !

Eaux-de-vie, Cognac et Ratafia

Traditionnellement, le repas périgourdin s'achève sur un petit verre d'eau-de-vie. Cette pratique tend à disparaître aujourd'hui, pour des raisons évidentes de santé, on consomme moins d'alcool. Les bouilleurs de cru qui jadis sillonnaient les campagnes avec leurs alambics se font de plus en plus rares. Mais le savoir-faire demeure et ne demande qu'à être ravivé, dans les limites administratives et légales. À l'échelle des familles, si vous séjournez chez des amis, ou même en table d'hôtes, vous aurez sûrement l'occasion de vous plier à cette coutume en terminant votre repas par une « prune » ou une « poire ». À moins qu'on vous propose du ratafia. C'est une boisson alcoolisée sucrée, obtenue par macération de végétaux (fruits, moût de raisin, plantes) dans un alcool. En Périgord, vous aurez donc le plaisir de tremper vos doigts dans votre verre, pour aller pêcher par la queue, une cerise ou une prune conservée

dans l'eau-de-vie sucrée. L'option gourmande consiste à vous servir un peu de « confiture de vieux garçon » qui selon le même procédé et dans un seul bocal, mélange tous les fruits au fil des saisons. Pour terminer cet inventaire, on ne peut pas faire l'impasse sur le Cognac. La région de Saint-Aulaye est répertoriée en AOP Cognac depuis 1909. La commune a fait le pari de mettre à l'honneur ce breuvage en plantant 2 hectares de colombar. Adossé à la maison Camus, c'est une cuvée locale made in Périgord qui a vu le jour pour la première fois en 2019, avec 3 000 bouteilles du millésime 2015. Reste à réinventer la façon de le boire, à présent : au-delà du traditionnel digestif, pourquoi pas en cocktail ou allongé de soda à l'heure de l'apéritif ? Vous nous donnerez votre avis ! Mais surtout, on ne le dira jamais assez, consommez tous ces alcools avec modération !



Le Label Vignobles et Découvertes

Créé en 2009, le label Vignobles & Découvertes est attribué pour une durée de 3 ans par Atout France, après recommandation du Conseil Supérieur de l'œnotourisme, aux destinations à vocation touristique et viticole proposant une offre de produits multiples et complémentaires (hébergement, restauration, visite de cave et dégustation, musée, événement...) et permettant au client de faciliter l'organisation de son séjour. Grâce à ce label, vous trouverez par exemple plus facilement un hébergement au cœur des vignes, un restaurant proposant un accord mets et vins ou une carte privilégiant les produits locaux ou encore des caves prêtes à vous recevoir...

Géographie

Troisième plus vaste département de métropole avec 9 060 km², la Dordogne est un territoire à la croisée d'influences géographiques multiples. D'un point de vue géologique, il se découpe en trois grands secteurs : les marges du Massif central en bordure nord-est du département, dominées par des terrains cristallins anciens ; les terrains sédimentaires sur une large bande allant du nord-ouest au sud-est, connus sous les appellations Périgord blanc et Périgord noir ; et enfin, les secteurs des dépôts détritiques, en particulier au sud-ouest du département avec des dépôts sableux acides dans la Double et le Landais, molasses et dépôts calcaires dans le Bergeracois. Cette diversité géologique, conjuguées avec des différences de climat et de relief, permet de définir différents terroirs, comme autant de petites régions naturelles. Le point culminant (476 mètres) se trouve à Saint-Pierre-de-Frugie dans l'extrême nord-nord-est du Périgord.

Toutes les nuances de vert

Le Périgord cristallin constitue une des marges du Massif central. Son relief marqué avec des points entre 300 et 400 mètres d'altitude est associé à des précipitations légèrement plus abondantes que le reste du département. Sa flore est caractérisée par de nombreuses espèces acides, à affinités montagnardes qui rappellent à bien des égards celles prédominantes dans le Limousin voisin. En effet, ce Périgord Vert est constitué de hauts plateaux, comme en Limousin, autant de contreforts du Massif central tout proche. Il s'étend du nord au nord-est du département et repose sur des formations primaires. L'aspect général de cette région est fait de plateaux avec des croupes à ondulations lentes, mais aussi des vallées étroites, voire encaissées. Citons en particulier les gorges de l'Auvézère, rivière tantôt calme, tantôt capricieuse, elle offre des visages très contrastés. On peut la découvrir tranquille, lors d'une partie de pêche et le lendemain, déchaînée. Cela dépend des saisons et de l'endroit où l'on se trouve. La rivière l'Auvézère prend sa source dans le Massif central, elle entre en Dordogne et se jette dans l'Isle. C'est

précisément en Périgord vert qu'on la découvre au plus près : à Payzac, Savignac-Lédrier, St-Mesmin ou encore Génis. Elle a façonné des paysages montagnards uniques en Dordogne. Elle reste cependant assez méconnue, sauvage, puissante et capable de crues dévastatrices. Elle a aussi permis le développement industriel de son bassin, avec beaucoup de barrages et des forges. Pour finir, ce Périgord vert est marqué par la présence de bois et de prairies qui lui donnent une apparence de bocage. C'est la terre d'élection de l'élevage extensif de bovins limousins.



Paysage perigourdin. © Gareth Kirkland - Shutterstock.com



Les rives de la Dordogne. © ruivalesousa - iStockphoto.com

Une dominante de sols calcaires

Le centre du Périgord est un vaste secteur sur calcaires crétacés, il comprend de larges zones de plaquages sidérolithiques (zones sableuses acides). L'érosion naturelle opérée par les cours d'eau a formé un paysage aux collines modestes (150 à 230 mètres) entrecoupées de vallées. C'est le royaume des chênes pédonculés et des châtaigniers. Ce territoire présente des terrains assez diversifiés ce qui permet une polyculture où la fraise joue cependant, depuis plusieurs années, un rôle très important. Le terroir du Ribéracois est très semblable, ponctué cependant de petits causses (Mareuil et Paussac). C'est un plateau de faible altitude, terre d'élection des céréales mais aussi des élevages bovins grâce aux prairies dans ses petites vallées. On note un développement récent de la production des volailles grasses sur ce secteur. Le Sarladais, quant à lui, est constitué d'un vaste plateau calcaire crétacé haut de 250 à 350 m. La très puissante érosion de la Dordogne et de la Vézère a dessiné un paysage à forte variabilité topographique : falaises, méandres (cingles), collines, vallées, combes induisent une grande diversité microclimatique et par conséquent des espèces variées. Certains secteurs ont des affinités quasi méditerranéennes. Les vallées sont plus fraîches et ombragées. Cette mosaïque de conditions environnementales a des conséquences sur l'usage fait par les hommes de ces différents terrains : maïs au fond des vallons, noyers et châtaigniers sur les plateaux et présence de chênes truffiers. Les causses, quant à eux, correspondent à des zones de calcaires jurassiques compacts, en prolongement de ceux du Quercy. C'est une alternance de plateaux de collines arides et de rares cours d'eau. Les causses Périgourdins sont habituellement divisés en quatre

sous-secteurs : causses de Cubjac-Thenon, les coteaux du Terrassonnais, celui de Terrasson-Nadaillac et celui de Daglan. Pour finir, le Bergeracois, le long de la basse vallée de la Dordogne est à distinguer des autres terroirs calcaires du département. Il est composé d'un substrat formé de dépôts détritiques tertiaires, à dominante calcaire. C'est un vaste plateau avec effleurement de calcaires et formations mollassiques du Terrefort du Dropt, limité en grande partie au nord par la vallée de la Dordogne. C'est une terre d'élection de la vigne, avec dans sa partie méridionale, des surfaces importantes consacrées aux céréales.

Les plus grosses agglomérations du département se trouvent dans ce Périgord sur socle calcaire. Il a favorisé l'installation humaine, le développement urbain des bâtiments et des infrastructures, grâce à l'usage de la pierre comme principal matériau de construction. Ce Périgord calcaire avec un relief relativement accessible et des vallées assez larges, bénéficie d'axes de transport relativement nombreux, contrairement au nord du département qui demeure encore assez enclavé. Le socle calcaire a par ailleurs permis le développement d'une industrie de la chaux (Saint-Astier).

Les exceptions de la Double et du Landais

Situés à l'ouest du département, de part et d'autre de la vallée de l'Isle, ces deux secteurs sont caractérisés par un relief modéré, recouvert d'un substrat argilo-sableux acide. C'est le secteur spontané du chêne Tauzin, auquel les hommes ont ajouté de nombreuses plantations de pins maritimes. La flore y prend donc des accents de zone atlantique en rappelant par exemple celle des Landes de Gascogne. On note surtout un très important réseau hydrographique dans la Double, qui a permis le développement d'une flore spécifique aux zones humides. La Double est un terroir qui fait figure d'exception, qui repose sur les sables et argiles du Périgord. C'est un vaste plateau boisé, au sous-sol imperméable, parsemé d'étangs. Pisciculture, exploitation forestière et élevage y sont les productions dominantes. Longtemps pays enclavé, paysan ; le peuple doublaud y souffrait de la malaria et d'une grande précarité ; les loups à l'état naturel y étaient présents jusqu'à 1914 dans sa forêt profonde. C'est aussi une terre de légendes et de superstitions. Le Landais est le prolongement de la Double au sud de la vallée de l'Isle, cette région présente des collines aux pentes couvertes de vignes qui annoncent le vignoble du sud bergeracois. En conclusion, vous remarquerez que le Périgord n'est pas un territoire aux frontières nettement marquées. Son découpage est plutôt l'œuvre de volontés politiques et administratives, si bien qu'on peut remarquer une forte porosité des paysages des départements limitrophes.

Nature [Biodiversité / Faune & flore]

Les paysages du Périgord sont caractérisés par une imbrication d'espaces forestiers divers, de prairies sèches ou humides, de parcelles cultivées, de vignobles, de bosquets et de haies, de landes, de zones humides, de rivières, d'une foule d'étangs, de pelouses sur sols calcaires. La forêt y tient la vedette par sa superficie, son histoire et son usage. En Dordogne, la répartition entre forêt publique et privée est déséquilibrée puisque près de 99 % appartiennent à des propriétaires privés. Faite de chênes et de châtaigniers pour l'essentiel, c'est une forêt à 80 % feuillue qui est plutôt bien préservée. Elle n'en demeure pas moins, un patrimoine naturel à préserver pour la flore et la faune qu'elle abrite. Le département compte 27 forêts publiques qui font l'objet d'une gestion et d'un soin rigoureux visant à leur conservation et leur préservation. Citons la forêt Barade en Périgord noir et celle de Lanmary près de Périgueux.

Les truffières, des éco-systèmes particuliers

Traditionnellement en Périgord, on ramassait la précieuse truffe dans des truffières naturelles, autrefois dans les quantités impressionnantes. Si vous consultez un livre de cuisine, datant de plus d'une centaine d'années, vous pourrez lire des instructions de ce genre : « prenez une volaille bien grasse, bourrez-la de truffes jusqu'au jabot ». Aujourd'hui, c'est de la science-fiction ! La trufficulture telle qu'on la connaît désormais a seulement deux siècles. La Dordogne se place actuellement au premier rang français pour le nombre de plants mycorhizés, soit plus de 1 000 hectares par an. La truffe est exigeante avec trois besoins élémentaires : un arbre hôte, un terrain calcaire (sols argilo-calcaires fissurés et meubles) et une bonne exposition au soleil. En Périgord, c'est le chêne blanc ou pubescent qui est le meilleur hôte. Cependant, les truffes sont aussi cultivées autour des genévriers, noisetiers et même tilleuls, charmes, hêtres, peupliers, pins... Quelques espèces végétales sont des bons indicateurs de sols truffigènes : le faux merisier, le prunellier, le buis, le noyer, le noisetier, l'alisier, le figuier, l'aubépine, l'églantier, la ronce, le cormier... Par ailleurs, les herbacées sont nombreuses sur les terrains truffiers, avec une forte proportion d'épervière piloselle, de sédum et de petite féтуque. Côté champignon, les morilles et les bolets Satan sont des voisins habituels. On avait coutume de dire que la poussée de la truffe était plus abondante grâce aux conditions suivantes : présence de murs en pierre sèche pour renvoyer la chaleur au sol, proximité de vignes labourées pour décompacter le sol, et moutons pour se débarrasser des grandes herbes et fumer la terre. Pour compléter le tableau de cet écosystème, il faut enfin s'intéresser à la fameuse mouche à truffe, fort utile pour le cavage du précieux diamant noir, dans des truffières peu productives et dispersées. L'*helomyza tuberivora*, est une petite mouche d'un centimètre à peine, qui ressemble à une fourmi volante. Elle possède un odorat remarquable qui lui permet de rechercher son lieu de ponte, le

plus près possible d'une truffe mûre dont les larves se nourriront si elle n'est pas ramassée. Il faut donc de la patience et un sacré coup d'œil pour la repérer quand elle s'envole ou se pose au sol, marquant ainsi l'emplacement probable d'une truffe. Gageons que le chien ou le cochon soient des techniques plus efficaces et plus rapides, pour caver à plus grande échelle !



Truffes de Dordogne. © 0STILL - iStockphoto

L'orchidée sauvage, une espèce protégée

La flore française compte seulement 160 espèces d'orchidées locales. L'Aquitaine est fort bien dotée avec 65 espèces, dont 44 en Périgord, qui est un conservatoire exceptionnel de ces espèces. Ces plantes sont mythiques et font figure de baromètre de la qualité des milieux naturels où elles s'épanouissent. Par chance, elles suscitent dorénavant l'intérêt du grand public, ce qui pourrait faciliter leur protection. Délicate, discrète et fascinante à bien des égards, elle fuit les zones cultivées pour se réfugier sur les terrains calcaires, les causses et les prairies naturelles, sèches ou humides. Leur pire ennemi, c'est l'homme et surtout ses pratiques de « nettoyage » du milieu naturel ; tonte précoce, exploitation forestière, fauchage systématique des bords des routes. Le système de reproduction de ces plantes est remarquable. Elles produisent non seulement des bulbes, surnommés « couillons » localement en raison de leur forme caractéristique ; mais elles opèrent aussi par reproduction sexuée, avec une fécondation réalisée par des insectes. Dans ce domaine, les orchidées excellent dans l'art du leurre et du mimétisme, pour inciter les insectes à se poser, croyant ainsi flirter avec leurs congénères. Six orchidées sont inscrites sur la liste des espèces protégées en Dordogne : la céphalanthère à grandes feuilles, la gymnadénie odorante, la néottie nid-d'oiseau, l'ophrys abeille, l'orchis

des marais et l'orchis singe.



Orchidée sauvage. © Mykhaylo Rychkalskyj - iStockphoto.com

Le bestiaire des campagnes et des rivières

Si vous aimez partir à la découverte de la nature, il va vous falloir énormément de temps pour espérer voir toutes les espèces animales présentes en Dordogne, tant le bestiaire est vaste. Le département jouit d'une biodiversité riche d'espèces animales et végétales remarquables, que ce soit à l'échelle nationale ou européenne. De nombreuses espèces rares et menacées sur d'autres territoires subsistent ici, notamment dans le bassin de la Dordogne autour des milieux aquatiques. En matière de poissons, avec une quarantaine d'espèces, la Dordogne est une rivière riche. Elle sert de refuge à des grands migrateurs d'Europe de l'Ouest, comme l'esturgeon d'Europe, ou encore l'anguille d'Europe. Mais la rivière Dordogne abrite également de nombreuses autres espèces de poissons

sédentaires qui contribuent à la richesse piscicole du cours d'eau. Plusieurs espèces introduites se sont également acclimatées aux eaux de la Dordogne, il n'est pas rare de rencontrer lors d'une session de pêche, carpe, sandre ou silure. Ce dernier attire depuis quelques années de nombreux pêcheurs qui se sont spécialisés dans cette espèce des profondeurs. La qualité des eaux en Dordogne couplée à une grande variété de conditions environnementales, la présence d'invertébrés et de poissons permettent aux oiseaux de s'installer sur le territoire et d'y demeurer. Tous ces facteurs garantissent un cadre de vie optimal pour des espèces prestigieuses comme le grand-duc, le martin-pêcheur ou encore le petit gravelot. Enfin, les mammifères aquatiques sont aussi très nombreux au bord des rivières. Là encore, le cadre de vie, les conditions climatiques et les réserves de nourriture dont ils disposent sont la clef de leur survie. Parmi les plus remarquables, deux espèces rares sont à distinguer : la loutre commune et le vison d'Europe. Terminons enfin par un animal méconnu et parfois mal considéré. La salamandre tachetée est commune en Dordogne. La ville de Sarlat en a d'ailleurs fait son emblème. Elle vit dans les bois de feuillus ou forêts mixtes, près des points d'eau. Méfiez-vous de son poison toxique qu'elle peut décharger à un mètre en cas de peur intense. C'est à ce mécanisme de défense qu'elle doit sa mauvaise réputation.

Histoire

Le département de Périgueux ou du Périgord a vu le jour sur décision de l'Assemblée constituante en date du 25 janvier 1790. Ce n'est qu'un mois plus tard que le nom de Dordogne est retenu après l'adoption de la liste des départements français. Le département de la Dordogne est formé de la presque totalité de l'ancienne province du Périgord (786 048 hectares) et d'une partie de l'Agenais (99 250 hectares) appartenant tous les deux à l'ancienne Guyenne, ainsi que d'une partie d'une portion du Limousin (25 858 hectares) et de l'Angoumois (30 250 hectares). Depuis 1972, date à laquelle sont créées les régions, La Dordogne est rattachée à l'Aquitaine. Aujourd'hui, elle fait partie de la Nouvelle-Aquitaine qui englobe aussi les anciennes régions Poitou-Charentes et Limousin. Suite aux récents regroupements de communes, 11 nouvelles entités ont vu le jour en Dordogne. Néanmoins, l'histoire de ce territoire remonte au Paléolithique.

Paléolithique [-700000 à -10000]

C'est de cette époque que datent les représentations pariétales dans les grottes du Périgord. Les grottes ornées durant le Paléolithique supérieur ont fourni plus d'une centaine de représentations humaines, souvent méconnues au profit du riche ensemble de figures animales : certaines sont entières, réalistes ou schématiques : sexes, têtes et mains.



Chevaux chinois, Lascaux II © Semitour Périgord

Néolithique [-5000 à -2000]

L'agriculture voit le jour et les hommes se sédentarisent, ils cessent progressivement de suivre les animaux sauvages dans leurs déplacements. Le Néolithique, appelé « âge de la pierre polie », est une période où les dolmens sont érigés pour abriter les dépouilles des morts ; des pierres dressées, mais aussi des allées funéraires, surtout dans le Sarladais.

L'âge du Bronze [-2000 à -800]

C'est le début de la métallurgie. Le bronze, alliance du cuivre et de l'étain, permet aux hommes de fabriquer des objets plus perfectionnés : haches en cuivre ou en bronze. Ces outils font l'objet d'échange de plus en plus nombreux et le Périgord s'avère être une terre de confluence grâce entre autres aux rivières qui le traversent. C'est l'arrivée de peuplades rhodaniennes qui permet le renouvellement des pratiques métallurgiques utilitaires ou ornementales.

L'époque romaine et les Pétrocores

Avant la conquête des Gaules par Rome, ce sont les Ligures (-700), les Ibères (-500) et les Celtes (-200) qui peuplent l'Aquitaine. En Périgord, quatre tribus se partagent le territoire. Elles forment le peuple des Pétrocores – *petru* (quatre) et *corum* (armées) . Vers -52, suite à l'assemblée générale des chefs gaulois à Bibracte, les Pétrocores fournissent un contingent de 5 000 guerriers pour lutter contre les armées de César. A partir de là, sur le territoire aquitain, les révoltes contre les Romains se multiplient. Peu avant le début de notre ère, Vesunna devient officiellement chef-lieu du territoire des Pétrocores, romanisé. Dès lors, la cité se développe et devient florissante. On y vit à la

mode romaine. Un amphithéâtre de 18 000 places est construit sur le modèle du Colysée, ainsi qu'un sanctuaire, un arc de triomphe, des aqueducs... Puis dans la première moitié du IV^e siècle apr. J.-C., le christianisme s'implante en Périgord. Les 4 premiers évêques sont désormais légendaires : saint Front, saint Anian, saint Aquilin et saint Léonce. En 350, Vesunna devient officiellement Pétrocorus.

Mérovingiens, Carolingiens et Capétiens

Après la chute de l'Empire romain en 410, le Périgord subit les invasions barbares avant que se voit restauré le pouvoir féodal. Clovis, roi des Francs, conquiert la Gaule jusqu'aux Pyrénées qu'il reprend au roi wisigoth Alaric II en 507. C'est l'époque de l'édification de la première cathédrale de la Cité à Périgueux et de la consolidation de l'unité du Périgord par un retour à l'orthodoxie du christianisme qui remplace l'arianisme des Wisigoths. Puis, le pays connaît l'avènement de la dynastie de droit divin, avec Pépin le Bref. Charlemagne son successeur fondera le prieuré de Trémolat et l'abbaye de Brantôme. Les siècles suivants en Périgord seront marqués par les incursions des Normands et des Vikings.



Abbaye de Brantôme. © sigurcamp - Shutterstock.com

Les guerres entre l'Angleterre et la France

Au XI^e et surtout au XII^e siècle, les progrès des pratiques agricoles, l'apparition de nouvelles plantes et l'augmentation des surfaces cultivées entraînent un fort rebond démographique en Périgord. On vit surtout dans des villages bâtis autour d'une église : les sauvetés ou castelnaus. À partir du XIII^e, des bourgs nouveaux et surtout les fameuses bastides sont construits. Elles fleurissent surtout dans le sud de la Dordogne, devenu une terre convoitée des rivalités franco-anglaises. Chaque camp crée les

siennes, mais selon des plans souvent identiques. Il faut souligner le rôle et le pouvoir de l'église à l'époque.

En 1047 est consacrée la cathédrale Saint-Front, en 1115 c'est le tour de celle de Cadouin, en 1128 celui de l'abbaye de Chancelade. Dans le conflit franco-anglais, le Périgord passera fréquemment d'un camp à l'autre au gré des traités et des accords. Les combats font rage, alimentés par la peur de Dieu, la famine et les épidémies. L'Église tente de se poser en arbitre des conflits et tente d'imposer les Trêves de Dieu, voire la Paix de Dieu : par décret, on tentera de protéger les religieux, les femmes et les enfants. La paix s'installera lentement et engendrera de nombreux progrès. Vers 1162, une nouvelle secte chrétienne voit le jour dans le sud de la France. Le Périgord n'échappera pas au phénomène du catharisme.

Mais au tout début du XIII^e siècle, Raoul de Lastours, évêque de Périgueux, fait de la lutte contre les hérétiques, sa préoccupation majeure. Simon de Monfort est la principale figure de la croisade contre les Albigeois. Il a fait de nombreuses incursions en Périgord. Les troupes cathares, réfugiées au château de Biron, sont assiégées. 1345 marquera le début de la guerre de Cent Ans en Aquitaine. La région devient un champ de bataille. C'est une période effroyable, car parallèlement la peste sévit.

L'âge d'or de la seconde moitié du XV^e siècle

C'est une période de paix et de prospérité qui s'ouvre enfin. Les villes et les châteaux se reconstruisent (Puyguilhem) ou sont profondément remaniés (Biron, Beynac, Castelnaud). La culture et l'art se développent, la pensée humaniste aussi. La vie littéraire est florissante (Montaigne, La Boétie, Bourdeille), des ateliers d'imprimerie voient le jour à Périgueux et Bergerac, ils contribueront à la diffusion des idées de ce siècle.



Biron et son château. © Fly and Dive - Shutterstock.com

Un XVI^e siècle marqué par les guerres de Religion

Entre la condamnation des écrits de Luther et le début des guerres de religion en 1562, le protestantisme s'installe profondément en Périgord. Les idées de la Réforme gagnent d'abord les élites, puis les villes et les campagnes. La concurrence religieuse mène en conflit politique puis en guerre civile. Le Périgord fut particulièrement touché par les atrocités commises dans les deux camps. Comme une malédiction, la peste sévit à la même époque.

Le XVII^e siècle et les révoltes paysannes

À partir de Turenne-en-Limousin en 1594, la révolte des Croquants gagne le Périgord. Les causes de ces révoltes sont essentiellement fiscales. Les loyers des baux de fermage et de métayages pèsent trop lourd sur le train de vie des paysans. Par ailleurs, les guerres s'éternisent et mettent à mal le pacte médiéval de soutien des seigneurs à leurs paysans. L'année 1637 est marquée par des révoltes et des répressions sanglantes, notamment à Périgueux, la Sauvetat-du-Dropt et Monpazier.

Du XVIII^e à nos jours

Le siècle des Lumières est ponctué en Périgord par des périodes de disettes. Néanmoins, on assiste aussi à des progrès notables dans le domaine agricole : adoption de la culture du maïs avec des rendements supérieurs au blé et de grandes qualités nutritives. Dans le même temps, la vigne ne cesse de gagner du terrain. Le paysage moderne du territoire commence à se dessiner, en même temps que recule la misère.

La première moitié du XIX^e connaît une forte explosion démographique. À la moitié du siècle, sont ouvertes les premières liaisons de chemin de fer depuis Périgueux. La liberté des échanges, les progrès des transports, la concurrence entraînent les fermetures des hauts fourneaux périgourdiens. L'exode rural s'accélère. Cependant, en 1864, grâce à Pierre Magne, les ateliers pour le matériel roulant de la Compagnie du Paris-Orléans s'installent à Périgueux. La Seconde Guerre mondiale marquera durablement la Dordogne, occupée par les Allemands. La ligne de démarcation traverse le département. Le territoire entre en résistance, avec la mise en place de nombreux maquis qui organisent des actions parfois spectaculaires au péril de leur vie. L'attaque du wagon blindé en gare de Neuvic, n'est rien de moins que le plus gros casse du siècle ! Ces actes de bravoure seront violemment réprimés et des épisodes sanglants sont à déplorer entre autres à Rouffignac, au Pont de Laveyrat ou à Mussidan.

Architecture [et design]

De la cabane en pierre sèche au milieu des prés ou des vignes, au plus imposant des châteaux, perché sur son éperon rocheux, en passant par

une kyrielle de chapelles romanes disséminées aux quatre coins du territoire, les majestueuses bastides qui jalonnent essentiellement le sud de la Dordogne, les hôtels particuliers, demeures des riches propriétaires des cités, les cavernes habitées et autres troglodytes, le Périgord peut se prévaloir d'un riche patrimoine bâti. Terre de châteaux, on dit qu'il en compte 1001. Terre pieuse, elle concentre aussi un important patrimoine religieux, des abbayes et cloîtres, aux majestueuses cathédrales. Le point commun de tous ces bâtiments, et votre fil d'Ariane pour la découverte de l'architecture du Périgord, sera le matériau utilisé, la pierre. Calcaire blond, ocre, ou blanc, granit ou schiste, la matière première est abondante. Elle est le reflet du sous-sol et marque chaque Périgord de sa couleur.

Le charme des maisons traditionnelles

Quand on parle de « maison périgourdine », on évoque surtout un style d'habitat rural traditionnel du sud du département : c'est la maison tout en pierre blonde ou ocre, couverte d'un toit très pentu à 2 pans ou plus, percé de « lucarnous » pour laisser entrer la lumière dans les combles. La lauze, couverture de lourdes dalles de calcaire plates, rajoutait traditionnellement du charme à ses habitations. Mais la maison périgourdine n'a pas que ce visage. Si vous parcourez la vallée de l'Isle (Périgord blanc comme la pierre) et le nord de la Dordogne (Périgord vert qui se rapproche du Limousin), vous tomberez sous le charme des longères de pierre blanche ou de granit. En fonction des besoins de la famille, et au gré des revers de fortune, elles étaient allongées d'une pièce ou deux de plus, juxtaposées aux premières, parfois d'une grange. Dans ce paysage minéral, la Double fait figure d'exception avec l'utilisation du bois dans les constructions de belles fermes à pans de bois et briquettes. On retrouve aussi ce matériau abondant dans l'architecture urbaine pour alléger les maçonneries, dans le Bergeracois par exemple. Vous remarquerez au fil de vos balades, ces minuscules andrônes, ces espaces laissés entre deux maisons mitoyennes pour éviter la propagation des incendies, véritables fléaux urbains jadis. Leur gestion en termes de propriété, de recueil des eaux de pluie et usées, pouvait s'avérer un vrai casse-tête ! Les centres urbains comptent évidemment dans leurs rangs de magnifiques hôtels particuliers, flanqués des éléments remarquables propres aux demeures de leur type : dentelle de pierre sculptée, fenêtres à meneaux, portes monumentales, etc. Leur vocation pouvait être à usage d'habitation la plupart du temps, mais parfois aussi militaire comme lieu de garnison. Vous trouverez de très beaux spécimens, à Périgueux, Sarlat, Thiviers pour ne citer qu'eux.



Façade de maison périgourdine © PHOTOIR

Les châteaux

Impossible de passer en Périgord en faisant l'impasse sur la visite d'un château ! Ils sont semés sur tout le territoire avec une forte concentration en Périgord noir. Construits dès le Haut Moyen Âge en lieu et place d'anciennes mottes féodales, le château médiéval a une double fonction. La première est de constituer un point de vue pour guetter l'arrivée des intrus. La seconde est défensive, le château protège des assauts ennemis par des systèmes de fortification élaborés et des emplacements haut perchés réputés imprenables. De tous les conflits essuyés par le Périgord, c'est la guerre de Cent Ans qui aura le plus marqué la région. Revenons en 1137, lorsque Aliénor d'Aquitaine épouse en secondes noces l'héritier de la couronne anglaise Henri II Plantagenêt, et donne une partie du Périgord aux Anglais. La rivière Dordogne symbolisait alors la

frontière entre les deux royaumes ennemis. Le château de Beynac côté français se dressait face à la forteresse anglaise de Castelnaud... Imaginez l'ambiance ! De rage, le seigneur de Beynac fit construire Marqueyssac en tant que poste avancé pour surveiller son rival. Le seigneur de Castelnaud répondit en construisant le Château de Fayrac. Pour mettre fin au conflit dans la région, il faudra attendre la Bataille de Castillon au XV^e siècle. Plus le temps passe, plus les conflits se déplacent et se déroulent en terrain découvert, si bien que les lourds murs épais perdent un peu de leur intérêt. Après la guerre de Cent Ans, l'architecture des châteaux évolue et ils deviennent des lieux de résidence. On transforme des basses-cours en jardin d'ornement, on abat les courtines pour en faire des terrasses, on perce des fenêtres pour laisser entrer la lumière.

Cavernes et troglodytes

En Périgord, les cavernes sont habitées depuis la nuit des temps et ont été utilisées ensuite à toutes les époques au gré des problématiques de leur temps : s'abriter, se cacher, se défendre, stocker, prier, etc. Si elles sont situées au pied de leur falaise de calcaire, vous n'aurez aucune peine à y accéder ; néanmoins elles sont parfois perchées à flanc de paroi. Partout en Périgord, il était habituel d'adosser les maisons aux falaises, ce qui évitait de construire une face et constituait une considérable économie de matériaux. Ces habitats atypiques offrent souvent des surfaces vastes , car à celle qui était bâtie, il faut rajouter celle qui était dans la caverne, naturelle ou creusée. En prime dans ce genre de logement, une climatisation naturelle et une merveilleuse cave pour votre vin ! Une visite de la Roque Saint-Christophe près des Eyzies vous permettra de comprendre le mode de vie et l'organisation de ces gens des falaises au fil des siècles et vous pourrez ainsi vous émerveiller de leur débrouillardise. Le village troglodyte de la Madeleine mérite aussi votre visite, c'est un concentré de 17 000 ans d'occupation humaine de la pierre.



Site troglodyte de la Roque-Saint-Christophe. © Pack-Shot - Shutterstock.com

Le charme des bastides

Contrairement aux idées répandues, les bastides sont présentes dans tout le département, même si on observe une forte concentration de ce type d'architecture dans le sud de la Dordogne. Elles sont l'emblème architectural des rivalités franco-anglaises et étonnamment ont été construites par les deux camps, souvent sur des plans très similaires. « Batisda » signifie simplement « construction » en occitan. Vous noterez l'absence régulière de rempart autour de ses constructions urbaines, car leur vocation était surtout commerciale. Il s'agissait de faciliter le commerce en construisant des villages aux rues perpendiculaires en damiers et des maisons toutes dimensionnées à l'identique. Par les grands axes traversants, on accédait à la place centrale avec ses allées couvertes sous les jambes de cornières et à la halle centrale. Des rues plus modestes appelées *carreyrous* permettaient d'innover le cœur de la petite cité. En Dordogne, la plus ancienne est celle de Villefranche-du-Périgord fondée en 1261 ; la plus connue et la plus photographiée, celle de Montpazier. Les moins connues ne se trouvent pas en Périgord noir. Citons celles de Saint-Aulaye, remarquable, ou celle de Tocane et de Vergt. Finissons sur un coup de cœur. Celle de Molières, inachevée, possède un charme particulier. Elle ne compte qu'une seule cornière (maison à jambages) posée timidement autour d'une place carrée démesurée. La folie des grandeurs !

Beaux-Arts [Peinture / Sculpture / Street Art / Photo]

Le Périgord compte des artistes de renom parmi ses natifs. Émile Lafon (1817-1886) est connu pour ses peintures religieuses et le Chemin de Croix peint à la Cathédrale Saint-Front autour de 1850. Quant à Sem (1863-1934), caricaturiste, affichiste et illustrateur, il fut un précurseur de la publicité sur le lieu de vente et de la communication visuelle. Le Bergeracois Monet-Sully (1841-1916) s'avéra être un comédien de théâtre classique remarquable. Parmi nos contemporains, on peut citer quelques célébrités qui ont succombé au charme du Périgord. Jean-François Garraud, acteur connu pour ses rôles dans de nombreux téléfilms, fut attaché à Saint-Jory-de-Chalais, à l'instar de Georges Pernoud, amoureux des océans, dont l'épouse est originaire de Monestier-en-Bergeracois. Le célèbre Pierre Belmarre, écrivain, conteur et homme de télévision, avait pris ses quartiers à Montpazier, Pascal Obispo, Kendji, Tibz, tous sont nés en Dordogne.

L'art pariétal, Lascaux et grottes ornées.

L'art pariétal (du latin *parietalis*, relatif aux parois) désigne l'ensemble des œuvres d'art réalisées par l'homme sur des parois de grottes et abris sous roche. Celui pratiqué par les humains du paléolithique supérieur s'avère être un des témoignages les plus touchants et les plus précieux du passage de nos lointains ancêtres sur terre. La Dordogne est incroyablement dotée dans ce domaine. Le monde entier connaît la grotte de Lascaux et ses bestiaires merveilleux. L'iconographie connue à ce jour comprend des figurations animales le plus souvent, plus rarement humaines, ainsi de très nombreux motifs schématiques, signes. Toutes les formes d'expression graphiques, la peinture, le dessin, l'aéroglyphie, la gravure, la sculpture et le modelage accompagnèrent le geste de l'homme au cours de ses multiples incursions en milieu souterrain comme en milieu ouvert. Du fait de la variété des espaces utilisés, les conditions de conservation peuvent être différentes d'un site à l'autre. Les mieux connus et conservés sont les sanctuaires profonds (« grottes ornées »), mais il existe également des entrées de cavités, des abris sous roche, sans compter les œuvres qui ont disparu à tout jamais, car réalisées sur des supports plus fragiles ou détruits. Les deux formes d'expression dominant l'art pariétal paléolithique sont le dessin et la gravure. Elles occupent une place importante dans l'iconographie des grottes et des abris en Dordogne. Cependant, il est une technique beaucoup plus rarement utilisée dans ce contexte, qui, à Lascaux, prend une dimension monumentale : c'est la peinture, forme picturale que l'on ne rencontre ailleurs en France, qu'à Font-de-Gaume et, de manière très ponctuelle dans quelques grottes des Pyrénées. Les techniques paraissent simples et les moyens matériels rudimentaires eu égard à l'excellence des œuvres réalisées. Quelques silex, des blocs de pigment,

des broyeurs, quelques pinces et tampons, des pochoirs en peau et des mains fort habiles : voilà réunis tous les produits et les outils nécessaires à la construction graphique du célèbre sanctuaire. Pour découvrir ces trésors dans leur écrin de pierre, rendez-vous à Lascaux VI (fac-similé), Font de Gaume, la grotte de Teyjat ou celle de Villars. Le musée national de la Préhistoire des Eyzies vous donnera un panoramique plus large sur la Préhistoire au Pays de l'Homme.



Représentation d'un taureau dans le grottes de Lascaux. © Charbonnier Thierry - Shutterstock.com

Les photographes amoureux du Périgord

Nous ne citerons que deux peintures dans le domaine de la photographie, ayant succombé au charme du Périgord, étonnamment pour des raisons très différentes. Le premier est Édouard Baldus (1813-1889) célèbre photographe naturalisé français, du Second Empire. Originaire de Prusse, Édouard Baldus fuit sa terre natale, alors âgé d'une vingtaine d'années. Il

arrive en France en 1838. Peintre de formation, il expose à plusieurs reprises au Salon. Le succès se faisant attendre, il se tourne rapidement vers la photographie lorsque le calotype, procédé de tirage papier à partir de négatif, est mis au point par l'Anglais William Henry Fox Talbot. L'œuvre photographique de Baldus, presque exclusivement consacrée à l'architecture et au paysage, est marquée par les nombreuses commandes officielles qui font de lui l'un des photographes préférés de Napoléon III. Il sera un remarquable témoin de son époque et de la manière dont l'ingénierie moderne transforma les territoires. Il réalisa de très nombreuses enquêtes photographiques sur la restauration de monuments ou les travaux ferroviaires. Son métier le conduisit à Périgueux, où il immortalisa, la cathédrale, les ponts, les façades à démolir... Il a participé à la Mission héliographique de 1851 commanditée par la Commission des Monuments historiques pour dresser l'inventaire des édifices les plus remarquables nécessitant une restauration dans diverses régions de France. Principalement connu pour ses épreuves argentiques, Édouard Baldus a cependant consacré plus de 20 ans de sa vie à la gravure héliographique, procédé d'impression en creux permettant le transfert d'une image sur une plaque de cuivre ou d'acier grâce à une gélatine photosensible.

Le second artiste photographe attaché aux terres périgourdines n'est autre de Robert Doisneau. On ne présente plus ses célèbres clichés en noir et blanc qui ont fait le tour du monde. On connaît moins le travail qu'il a réalisé à titre privé avec le Périgord pour décor. Ce photographe humaniste est venu passer ses premiers congés payés dans la Vallée de la Dordogne. Dès lors, il y reviendra régulièrement jusqu'à la fin de sa vie et y prendra de nombreuses photos. À partir d'un célèbre cliché pris en 1939 devant la gare de Carlux, où l'on peut voir sa femme Pierrette Doisneau et trois de ses amis, un ambitieux projet a vu le jour : la création d'une galerie d'exposition dédiée à Robert Doisneau, au sein même du bâtiment de la gare, une fois restauré.



Édouard Baldus, « Autoportrait », v. 1853. © Wikimedia Commons

Périgord, comme un décor de cinéma

Le cinéma aime la Dordogne, qui le lui rend bien ! Les tournages en Périgord se font au rythme d'au moins 5 par an, qu'il s'agisse de télévision ou de cinéma. C'est très excitant de savoir que l'on peut croiser une vedette ou une star internationale au détour d'une ruelle dans une bastide du Périgord. Saurez-vous reconnaître Ben Affleck ou Matt Damon derrière leurs lunettes de soleil, quand ils viendront acheter le tournage du dernier Ridley Scott stoppé net par la crise sanitaire en cours ? Peut-être dînerez-vous auprès d'un acteur célèbre en terrasse un soir à Périgueux ? Contrairement aux idées reçues, ce ne sont pas que les sites (châteaux et villages médiévaux) ou les paysages naturels (rivières et vallées verdoyantes) qui expliquent que le Périgord soit en tournage plus d'un jour sur deux. Ce n'est pas non plus à cause de la cuisine locale...

Enfin pas seulement... C'est d'abord une farouche volonté politique. Depuis 2008, précurseur en la matière, le conseil départemental s'est doté d'un fonds de soutien à la production cinématographique. De l'argent public est ainsi investi dans des productions privées, enclenchant ainsi d'importantes retombées économiques des tournages sur le territoire. Pour 1 euro investi par les collectivités territoriales, 10 euros sont dépensés par la production grâce notamment à la rémunération de figurants ou techniciens locaux ou par la réservation des hébergements. Par ailleurs, on notera le remarquable bureau d'accueil des tournages, une équipe dédiée aux besoins du film et aux repérages.

Musiques et Scènes [Danse / Théâtre]

Musicalement parlant, le Périgord est en passe de réussir un tour de force : parvenir à conserver et renouveler son terroir de musiques et de danses, pour réinventer une culture bien vivante, à la fois bien enracinée dans les traditions et ancrée dans la modernité, ouverte sur les influences extérieures. La génération des trentenaires redécouvre la culture occitane avec ses usages, sa langue, sa musique et ses danses. Grâce aux initiatives d'associations, on sauvegarde, on perpétue, on transmet, y compris aux plus jeunes avec des actions dans les écoles et collèges du Périgord. La principale motivation étant de s'amuser, on redécouvre avec délice le « Bal Trad », événement où musiciens et danseurs évoluent autour de musiques et danses d'origines et structures anciennes traditionnelles. L'on y danse, sans spectacle ni costume folklorique, sur des musiques arrangées et rajeunies. Osez-vous participer à ces moments festifs hors du temps ?

La poésie musicale des Troubadours

La mémoire périgourdine s'attache particulièrement à quatre troubadours locaux : Arnaut Daniel de Ribérac, Giraut de Bornelh d'Excideuil, Arnaut de Maruelh de Mareuil-sur-Belle et Bertran de Born d'Hautefort. On oublie souvent qu'au XII^e siècle, il y avait aussi les *trobairitz* (nom occitan des femmes troubadours) qui faisaient entendre leurs voix, à côté et à égalité avec les hommes, non seulement dans les chansons d'amour, mais aussi dans la vie de tous les jours, seigneuriale, civile et religieuse. De façon générale, les troubadours ont été les premiers représentants de la *fin'amor* ou amour courtois. Leurs chansons sont les premiers témoignages écrits d'une tradition musicale employant une langue romane. La tradition troubadouresque s'est étendue sur deux siècles depuis les premiers chants de Guillaume IX d'Aquitaine (1071-1126). Le déclin de ce courant est amorcé dès le début du XIII^e siècle au moment de la Croisade albigeoise (1209). Les troubadours sont alors de plus en plus nombreux à s'exiler dans les cours du Nord de l'Italie et de Catalogne où ils reçoivent un accueil très favorable. Ces régions se sont faites

héritières du savoir et du savoir-faire des troubadours périgourdins, permettant à la musique et la langue occitane de rayonner bien au-delà des frontières du royaume de France.

Le folklore occitan revisité

En Périgord, il existe de très nombreux groupes folkloriques qui perpétuent les traditions musicales. Ils sont composés de chanteurs, danseurs, conteurs et musiciens. Tous rendent vivantes les traditions du terroir lors de festivités comme les félibrées et les fêtes occitanes, où ils offrent des représentations en costumes traditionnels. Les danses pratiquées vont de la bourrée au scottish en passant par la mazurka et la polka. Les instruments utilisés sont tous issus d'une tradition fort ancienne. La vielle à roue est une sorte de violon dont les cordes sont mises en vibration par frottement d'une roue enduite de colophane en actionnant une manivelle. Ce sont des instruments anciens et originaux, souvent précieux par leur rareté et le travail de marqueterie. La cabrette, est un instrument à vent de la famille des cornemuses. Elle est alimentée par un soufflet et non par la bouche du joueur. Elle tire son nom de la peau de chèvre qui la constitue. Citons enfin l'accordéon diatonique. C'est l'ancêtre de l'accordéon chromatique. Il est puissant et tient bien l'accord. En orchestre, il est souvent associé à la cabrette, à la vielle et parfois à des fifres.

Aujourd'hui, le regain d'intérêt pour la culture et la langue occitanes provoque une redécouverte des répertoires traditionnels périgourdins et un renouveau général des productions musicales occitanes. Le groupe Peiraguda fondé en 1978 (séparé puis reformé) chante exclusivement en occitan (sarladais) et a choisi un style résolument folk. Joan-Pau Verdier (1947-2020) fut un fervent défenseur de la culture occitane. Cependant, il s'est toujours opposé artistiquement aux « occitanistes » et aux folkloristes. Sa musique fait preuve d'éclectisme : rock, blues, jazz-rock, tango, folk. Il a donné toutes les couleurs musicales à ses chansons, qu'elles soient en français et surtout en occitan.

Au gré de vos visites dans les beaux villages du Périgord, vous aurez peut-être la chance de pouvoir vous dégourdir les jambes lors d'un « bal trad' », au son des nouvelles musiques occitanes. N'hésitez pas à rentrer dans la danse !



Vielle à roue. © pappamaart - iStockphoto.com

Joséphine Baker, la plus périgourdine des étoiles du Missouri

Nous ne pouvons pas terminer ce volet musical, sans évoquer cette femme incroyable. À la lumière des problématiques d'aujourd'hui, elle a eu un parcours, hors norme : née dans la misère, dans un environnement ségrégationniste, d'une mère métisse indienne et noire alors que son père était d'origine espagnole. Pourtant, elle parvint à vivre sa passion et devenir une vraie diva qui provoqua l'adoration de ses fans. Mais sa carrière ne fut pas un long fleuve tranquille, car ses contemporains n'hésitèrent pas à la travestir en « animal » en tant que danseuse noire. Dès ses premières représentations, Paris est à ses pieds. Joséphine Baker, avec son pagne de bananes et ses danses aux rythmes exotiques, devient vite une icône parisienne. La danse ne suffira pas à son immense talent et quand elle embrassera une carrière dans le chant, le succès sera aussi au rendez-vous. Elle s'engagea de toutes ses forces dans la résistance pendant la Seconde Guerre mondiale. En 1939, Joséphine Baker devient agent du contre-espionnage à Paris pour la Résistance, milite au sein de la Croix-Rouge française, s'engage dans l'armée de l'air. Elle est active aux côtés de Martin Luther King pour les droits civiques aux États-Unis d'Amérique et en France aux côtés de la Lica, en tant que porte-parole et ambassadrice, Chevalier de la Légion d'honneur à titre militaire, Croix de guerre 1939-1945, Médaille de la Résistance, Médaille commémorative des services volontaires dans la France libre. Malgré cette vie tourmentée, elle ne perdit jamais de vue son utopie : son paradis périgourdin, le château des Milandes où elle souhaitait créer une sorte d'Éden pour élever sa tribu arc-en-ciel. Quelle incroyable trajectoire pour cette femme forte et talentueuse qui a tout surmonté, la misère, les coups, le racisme, les problèmes d'argent, le

sexisme ! Elle nous a quittés en avril 1975 et repose à Monaco. Aujourd'hui, une pétition circule, réclamant l'entrée de cette grande dame au Panthéon.



Le château des Milandes fut le « paradis périgourdin » de Joséphine Baker. © jbarbietto - Shutterstock.com

La variété française a l'accent du Périgord

On ne le dira jamais assez, le Périgord est un terreau pour les talents en tout genre ! On ne présente plus Pascal Obispo. Mais saviez-vous qu'il était natif de Bergerac ? Il a connu le succès dès les années 90. Parallèlement à sa carrière de chanteur, il a créé beaucoup de partenariat avec d'autres artistes, tels que Florent Pagny, Johnny Halliday, Garou, Zazie, Marc Lavoine, Patricia Kaas... On lui doit même la comédie musicale *Les 10 Commandements*. Engagé, il a souvent mis sa popularité au profit d'œuvres humanitaires, les Restos du Cœur et la lutte contre le Sida. Plus récemment, les chanteurs Kendji et Tibz, ont chacun dans leur catégorie,

connu le succès. Ils ont comme point commun d'être natifs de Dordogne et de revendiquer haut et fort leurs origines. Trop fiers d'eux !

Littérature [BD / Actualité]

Le Périgord est une terre qui a inspiré de nombreux écrivains. Montaigne, La Boétie, Fénelon, Eugène Le Roy sont les grandes figures de la littérature nées en Dordogne. Mais d'autres sont aussi passés par ce territoire où ils ont trouvé une source d'inspiration, comme André Gide, Henri Miller, Paul Eluard, Robert Merle et plus récemment, l'écrivain régionaliste Christian Signol ou encore Jean-Luc Aubardier dont les romans se déroulent dans les sites périgourds. Parmi les plus classiques, rendons hommage aux célèbres troubadours, inventeurs en Périgord au XII^e siècle, d'une poésie lyrique et originale. Protégés par les seigneurs, ils chantaient « l'amour courtois » et s'exprimaient en langue d'oc. Bertran de Born (v.1140- v.1215), Arnaut de Mareuil, Giraut de de Borniel, originaire d'Excideuil ont été les plus célèbres de ces poètes. Ils ont fait en leur temps, rayonner la langue limousine au-delà des frontières du royaume de France.

Des figures littéraires incontournables

Eugène Le Roy est vraiment LE romancier du Périgord. Il est né à Hautefort le 29 novembre 1836. Après avoir exercé le métier peu enviable de percepteur en divers coins du département, il a vécu à Montignac jusqu'à sa mort en 1907. En 1899, il publie *Jacquou le Croquant*, roman ancré dans la mémoire collective de tous les Périgourds. Il deviendra même un best-seller après son adaptation pour le petit écran par Stelio Lorenzi, en 1970. Le thème de l'enfant de la terre, révolté par les conditions de vie précaires de son temps et de son milieu, et qui se lève pour combattre l'injustice, braver la mort et l'infortune, avant de trouver l'amour, a trouvé le chemin du cœur de millions de lecteurs depuis. L'autre œuvre incontournable du même auteur est *L'ennemi de la mort*. Une mini-série historique en 4 épisodes adaptée du roman éponyme a été produite pour la télévision. Le roman raconte comment un jeune médecin entreprend de lutter seul en dépit des préjugés et de l'ignorance de son époque afin de sauver son pays de la misère et de la mort. Après ses études de médecine, Daniel Charbonnière revient chez lui, remplacer feu son père. Son pays, la Double, est une région couverte de forêts, d'étangs et de marécages, infestée de fièvres qui déciment la population. Il se battra pour que paysans et propriétaires assèchent leurs étangs. Il se heurte à l'indifférence, au conformisme, à la méfiance envers le progrès, au pouvoir de l'argent. L'auteur de façon assez moderne met en avant deux figures de femmes : Minna, la cousine, l'orgueilleuse fille du principal créancier du héros et la tendre Sylvia, pauvre paysanne, son amie d'enfance.

On trouve une autre figure marquante du milieu littéraire du Périgord en la personne de Pierre Fanlac (1918-1991). Par ses activités d'auteur, d'imprimeur et d'éditeur, il a défendu et développé une double passion : pour le beau livre et pour le Périgord. Il a su grouper autour de lui de jeunes poètes, conteurs, illustrateurs, en créant sa propre petite entreprise d'édition. Il a édité ainsi les meilleurs écrivains de Cadiou à Gide et a publié de magnifiques ouvrages d'art. Mais son activité porte la forte empreinte du régionalisme, éditant beaucoup d'ouvrages concernant le Périgord, Bordeaux et l'Aquitaine. Aujourd'hui, la troisième génération est aux manettes de la maison et le catalogue des Editions Fanlac s'enrichit d'ouvrages de littérature pour enfant et d'une collection de romans policiers noirs, dont certains prennent vie dans un décor périgourdin.



Les rues de Montignac, où l'écrivain Eugène le Roy vécut jusqu'à sa mort. © PHOVOIR



Maison de La Boétie à Sarlat-la-Canéda © SERGE NOUCHI - XILDPX

Des salons littéraires parfois très gourmands

En Dordogne, se déroule chaque année une bonne quarantaine de salons du livre, plus ou moins célèbres. Ils ont pour la plupart une renommée départementale, rarement davantage... Mais qu'ils soient renommés ou plus modestes, ils contribuent tous à une certaine idée de la culture à la portée de tous et à la vitalité de la littérature en Périgord. Ces manifestations représentent pour les petites communes, autant d'opportunités d'animer la vie locale sans engager trop de frais. Pour n'en citer que quelques-uns, notons le salon Noir Vézère au Bugue dédié au polar noir, celui d'Escoire dans le même ton et celui de la BD Bassillac près de Périgueux. Les auteurs locaux se réjouissent du succès de ces événements qui leur permet de se faire connaître, même sans éditeur réputé. Certaines thématiques sont particulièrement d'actualité. Le salon

L'écrit des Femmes, organisé traditionnellement le troisième week-end de mars, permet des rencontres entre les autrices et le public. La cinquième édition a eu lieu en 2021, malgré les contraintes sanitaires, en partie sur les ondes, en partie en petits comités. Organisé par l'association Femmes Solidaires de la Dordogne, ce salon a pour vocation de mettre en lumière la lutte des femmes à travers différents supports littéraires. Des débats, des rencontres, des dédicaces garantissent la convivialité sur ce salon ouvert et recommandé à tous, pour éveiller dès le plus jeune âge les consciences, à l'égalité homme/femme. Dans un autre registre, faisons à présent un focus sur LE salon littéraire made in Périgord, le fameux Salon International du Livre Gourmand. Il se tient à Périgueux, en général les années paires, mais son calendrier a été quelque peu perturbé par la pandémie. Fin novembre, il rassemble tous les amoureux de la littérature gourmande, et ils sont fort nombreux en terre périgourdine. Depuis plus de 30 ans, il fait saliver les gourmands. Il est devenu au fil des éditions, un des salons du livre les plus courus ayant pour thème central la gastronomie en France. Qu'ils soient grands chefs, blogueurs, journalistes, chercheurs, historiens ou passionnés, ce sont près de 100 auteurs qui viennent habituellement présenter leurs derniers ouvrages, rencontrer leurs lecteurs, faire des dédicaces, des conférences, participer à des ateliers gourmands... Ce salon mi-littéraire, mi-gourmand, met en avant le fameux art de vivre en Périgord et ses produits phares.

Martin Walker, auteur écossais amoureux du Périgord

Martin Walker est né en Écosse en 1947, il est un journaliste, essayiste et écrivain britannique, auteur de plusieurs romans policiers. Tombé amoureux du Périgord et de sa gastronomie, il a fini par élire domicile au Bugue dans la maison de ses rêves. Depuis 2008, il a entamé une série de polars, dont les enquêtes mettent en scène les aventures d'un policier périgourdin, prénommé Bruno, inspiré d'un personnage réel ami de l'auteur. Les méthodes peu orthodoxes et le goût immodéré de l'enquêteur pour la cuisine font de lui un personnage fort sympathique. Ses romans, peu connus en France, reçoivent néanmoins un bel accueil à l'étranger puisqu'il est traduit dans dix-huit langues. L'auteur et son épouse sont des cuisiniers passionnés, si bien qu'il n'hésite pas à glisser dans les romans, quelques recettes ou du moins quelques conseils de préparation pour mettre les lecteurs en appétit. À une époque où le débat sur la maltraitance animale et la production de foie gras fait rage, il est cocasse de noter que c'est un Britannique qui défend nos traditions bec et ongles, pour l'amour pur du produit. Écrivain qui ne connaît pas la page blanche, il est intarissable et publie un roman par an et ainsi que de nombreuses chroniques.

Lecture

L'imaginaire du Périgord, regorge de richesses qui témoignent de la créativité des écrivains et de la solidité de la tradition des histoires contées et transmises parfois oralement, parfois par écrit. Voici un survol

rapide des personnages de légende et de fiction que ce territoire peut vous offrir.

Petassou

Personnage de paille et de chiffons, incarnant l'hiver, que l'on brûle pour accueillir le printemps.

La Coulobre

Dragon monstrueux qui fait régner la terreur sur la rivière Dordogne et terrorisait les gabarriers.

Le Lébéroü

Symbolise celui qui a mal agi et se voit frappé de malédiction : il doit porter une beau de bête.

Jacquou le croquant

Personnage d'Eugène Leroy, il aurait pu exister et porter la révolte paysanne dans la forêt Barrade.

Les 9 preux

Imaginaires ou réels, ils sont représentés sur une fresque du XI^e siècle au château de Castelnaud.

La Bérane

Cette vieille femme vit au fond des puits et trous d'eau et attrape les enfants pour les y noyer.

Nicanor

Le vaillant Nicanor de Bourdeille terrassa les griffons, animaux à corps de lion et tête d'aigle.

La Fileuse

Enfermée à Jumilhac par son mari jaloux, la pauvre Louise, filait la laine dans sa prison de pierre.

Fées de la Double

Elles dansent, gracieuses, sur les étangs de la Jemaye. Attention à ne pas succomber à leur charme.

Cyrano de Bergerac

Edmond Rostand a pris des libertés avec le personnage, si bien que la fiction a rejoint la réalité.



© Elisabeth - stock.adobe.com

Que rapporter ? [artisanat...]

Les spécialités gastronomiques locales comptent beaucoup dans la réputation du Périgord. Elles nous viennent d'un temps où produire et consommer bio, local n'était pas un luxe ou un engagement citoyen, mais une nécessité vitale. Une époque pas si lointaine, où l'autonomie alimentaire se concevait à l'échelle familiale ou d'un village ; où le collectif et l'entraide étaient des questions de survie. C'est de ce sens du partage qu'est née la cuisine périgourdine qui sera, à coup sûr, une des raisons de prévoir une seconde valise pour votre retour de vacances. En effet, au fil de vos balades vous croiserez des artisans et des producteurs de talent, garants des traditions et de la qualité des produits qu'ils proposent. Allez-y, goûtez, testez, dégustez, découvrez et offrez ces petits morceaux de Périgord qui vous permettront de prolonger les plaisirs même après votre séjour et vous donneront envie de revenir faire d'autres emplettes.

Une création des Métiers d'Art

On définit les métiers d'art comme des activités indépendantes de production, de création, de transformation, de réparation et de restauration du patrimoine, caractérisé par la maîtrise des gestes et techniques en vue du travail de la matière, nécessitant un apport artistique. Ils sont plus de 70 professionnels en Dordogne à exercer des métiers d'art, comme autant d'acteurs locaux vivant du travail de leurs mains : potiers, sculpteurs, céramistes, fabricants de papier, ébénistes, encadreurs, vitraillistes, bijoutiers, fileurs de verre, fondeurs, tapissiers, marbriers, costumiers, maroquiniers, souffleurs de verre, tisserands, feutriers, armuriers, facteurs d'instruments, couturiers, tourneurs, relieurs, couteliers, vanniers, ferronniers... La liste est longue et non exhaustive. Tous vous invitent à découvrir leurs talents et leurs productions d'une diversité à nulle autre pareille. À l'heure de la globalisation et de l'uniformisation de nos tendances de consommation, offrez-vous des pièces uniques ou en petites séries. Acheter leurs créations, c'est défendre un territoire et les énergies qui y sont à l'œuvre, c'est favoriser les circuits courts et écoresponsables. Retrouvez les adresses et un itinéraire dédié dans la rubrique Idées de Séjour.



Poteries périgourdines © Herve Loubet

Les douceurs, bonbons, gâteaux et friandises

Il n'y a pas à proprement parler de bonbon typiquement périgourdin, mais une foule de douceurs, créées par des artisans chocolatiers confiseurs, un peu partout dans le département. Elles ont souvent comme ingrédient commun la noix. Celle-ci se prête bien à la fabrication de friandises simples et délicieuses, faciles à rapporter : les cerneaux de noix grillés enrobés de chocolat, les cerneaux caramélisés façon praline. On les trouve facilement. Préférez ceux des artisans qui pourront vous garantir la

provenance des noix du Périgord. Pour les amateurs de chocolat, sachez que Périgueux regorge de bonnes adresses de chocolatiers concentrées dans la ville piétonne. Mais la capitale du chocolat, reste Terrasson, avec son musée Bovetti du Chocolat et sa boutique dédiée aux douceurs produites avec cette fève, y compris des pâtes à tartiner à tomber à la renverse, et sans huile de palme s'il vous plaît ! Si vous êtes bec sucré, il faudra glisser dans votre valise, quelques pots de miel du pays aux nombreuses typicités. Vous trouverez de nombreux apiculteurs dans le guide. Pour le petit déjeuner, n'oubliez pas la confiture, de fraises du Périgord évidemment. Pour le goûter, ou pour tremper amoureuxment dans le café, vous pourrez miser sur les biscuits artisanaux produits localement, comme ceux de Lou Cocal à Sarlat, ceux de la biscuiterie Billeau à Saint-Léon-sur-L'Isle ou ceux des boulangers-pâtisseries.

Des huiles de noix et noisettes

Depuis 2018, l'huile de noix du Périgord bénéficie d'une appellation d'origine contrôlée (AOC), en attendant la reconnaissance européenne (AOP). Le regain d'intérêt pour ce produit s'explique par sa saveur incomparable, mais aussi pour ses qualités nutritionnelles : elle est riche en Oméga 3 et 6. Elle se consomme exclusivement à froid, idéale pour assaisonner des salades. Vous pouvez en glisser quelques gouttes dans un velouté de légumes juste au moment de le déguster, elle y apportera des saveurs surprenantes. Côté fruits à coque, les noisettes sont aussi à la fête en Dordogne. On en extrait une huile tout aussi délicieuse, mais plutôt fragile. Comme sa grande sœur, elle se consomme crue et se conserve au froid. Si vous achetez un flacon d'huile, assurez-vous de la provenance des fruits utilisés pour la fabriquer et de sa date de fabrication. Comme elle ne se garde pas longtemps une fois entamée, mieux vaut acheter des petits formats et revenir très souvent en Dordogne pour vous réapprovisionner ! L'idéal est d'acheter vos huiles directement dans un moulin qui les extrait, comme celui de la Veyssière à Neuvic. Vous bénéficierez de la visite des ateliers de fabrication et du parfum chaud et gourmand qui s'en échappe.

Le foie gras

La Dordogne est une terre d'élevage de palmipèdes. Qu'il soit d'oie ou de canard, le foie gras est un produit haut de gamme, qui nécessite un long travail de la part des producteurs. Le débat est ouvert entre les amateurs d'oie et ceux du canard. On dit que celui de l'oie a une texture plus fine et que celui du canard a un goût plus franc. À vous de faire votre choix ! Vous le trouverez en fonction de la saison, entier et cru l'hiver sur les marchés au gras, mi-cuit, en conserve ou sous vide le reste de l'année. Sachez qu'il se conserve très bien au congélateur, cru ou travaillé. On le déguste de multiples façons, froid ou chaud, en entrée, en plat principal ou en sauce. Il rendra le meilleur de lui-même, simplement déposé sur une tranche de pain de campagne avec une pincée de fleur de sel et accompagné d'un verre de Monbazillac liquoreux (avec modération). Mais d'autres vins périgourdins s'associent à merveille avec lui. Exigez la qualité de l'IGP

Périgord. Si vous l'achetez cru, soyez vigilants à sa couleur, uniforme du jaune franc ou plus clair. Il doit être ferme au toucher, mais pas dur. Préparez-le rapidement, car c'est un produit fragile. Au fil du guide, vous découvrirez de bonnes adresses pour l'acheter en toute confiance, le déguster et même faire des stages pour apprendre à le cuisiner.

La truffe

C'est le diamant noir du Périgord, *Tuber Melanosporum* dite truffe noire du Périgord. Si vous séjournez en hiver, vous aurez la chance de la goûter fraîche et c'est bien évidemment dans ces conditions qu'elle donne le meilleur d'elle-même. C'est un produit fragile, qui va se garder 2 à 3 jours au froid. Prévoyez donc de l'acheter à la fin de votre séjour et aménagez une glacière fraîche (Send0 à Nontron) juste pour elle. Elle devra être bien hermétique, car votre truffe va embaumer tout son environnement ! Pour éviter tout gaspillage (ce serait dommage), vous pourrez préparer avec les brisures un magnifique beurre de truffe, à conserver au congélateur en portions ou à consommer illico sur une tartine grillée, un plat de pâtes ou une viande rouge. Si vous visitez le Périgord en été, consolez-vous. Il y a aussi une truffe d'été, *tuber aestivum*. Elle est bien moins savoureuse que sa copine hivernale, elle fait quand même son petit effet et est vendue beaucoup moins cher. Attention néanmoins à ne pas trop la chauffer, car elle supporte mal la cuisson.

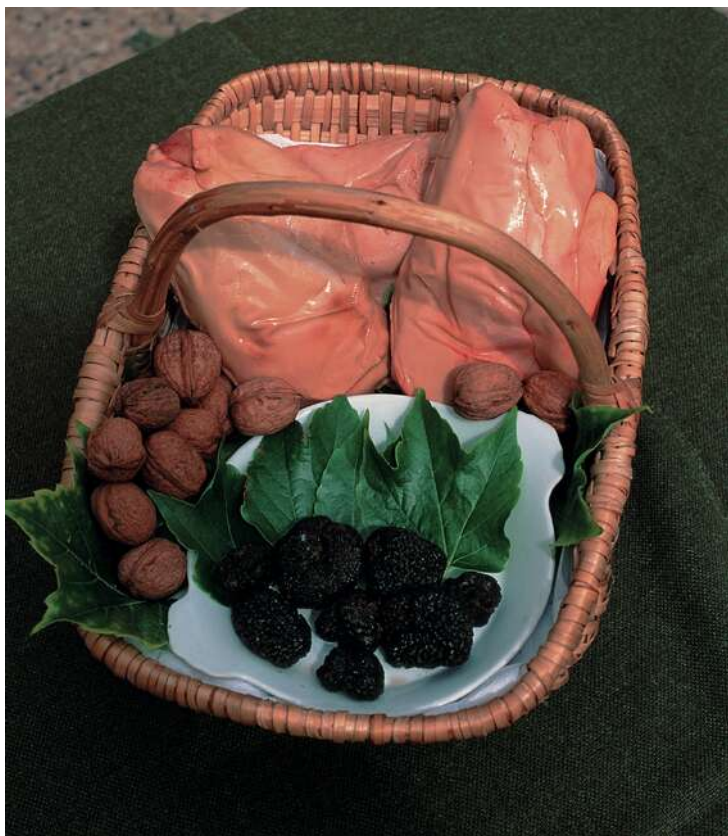

Panier - Gastronomie périgourdine © F. IREN & C. PINHEIRA - AUTHOR'S IMAGE

Sports et loisirs

Le Périgord avec sa variété de reliefs du plus doux au plus accidenté, ses rivières remarquables et ses plans d'eau à la nature luxuriante, offre un panel infini d'activités à faire en plein air. Les atouts de cette terre en font un lieu à arpenter par tous les moyens possibles, sur terre, sur l'eau, dans les airs, à pied, à vélo (classique ou à assistance électrique, tout chemin ou tout terrain), à cheval, à dos d'âne, en canoë, en mode tranquille ou en allure plus sportive. Vous trouverez forcément le tempo et le sport qui vous conviendront, pour découvrir cette destination très nature. Vos pieds vous mèneront sur 780 km de sentiers de grande randonnée et 7 000 km de sentiers de petite randonnée, de quoi vous dégourdir les

jambes à votre rythme en suivant les sentiers balisés : le Périgord compte plus de 510 communes adhérentes au Plan Départemental des Itinéraires de Promenades et de Randonnées, soit plus de 850 circuits pédestres.

Que d'eau... !

Le Conseil départemental dispose de quatre sites de loisirs et de baignade ouverts au public. Au nord, la base de loisirs de Rouffiac est un plan d'eau de 40 hectares dans un site de 100 hectares sur la Petite Loue. L'environnement naturel préservé aux confins du Limousin, offre diverses activités liées à l'eau : baignade, pêche et même un des seuls téléskis nautiques de la région. Le grand étang de Saint-Estèphe, compte parmi les plus grands et les plus beaux de Dordogne. Ce sont 21 hectares d'eau sur 88 hectares de prairies, bois et chaos granitiques. Un système d'accès à la baignade est spécifiquement dédié aux personnes handicapées. En redescendant à l'ouest, le grand étang de La Jemaye (espace naturel sensible Natura 2000) compte un chapelet d'étangs sur 210 hectares dans la mystérieuse forêt de la Double. Preuve s'il en est, qu'on peut conjuguer préservation des espaces naturels et baignades. Enfin au sud-ouest du département, le lac de Gurson comprend un plan d'eau de 14 hectares. Sur ces 4 sites, la baignade est surveillée tous les jours en été avec poste de secours. Ils sont autant d'invitations aux activités nautiques : voiles, planches à voile, ski nautique, aviron, kayak, paddle... Par ailleurs, sachez que la qualité des eaux est régulièrement contrôlée par l'Agence Régionale de Santé. Certains de ses sites sont labellisés Pavillons Bleus.

Pour les plus aventureux et ceux qui ont des envies de découvertes vivifiantes, le canoë-kayak et le rafting en rivière offrent, quel que soit votre niveau, la garantie de moments privilégiés au cœur de la nature. Premier département de France pour la navigation de loisirs, le Périgord peut se prévaloir de cinq rivières accessibles en toutes saisons. Les cours d'eau navigables sont : l'Auvézère, la Dordogne, la Vézère, l'Isle et la Dronne. Les principales bases en Périgord vert se trouvent à Brantôme et Bourdeilles. En Périgord noir, vous aurez l'embaras du choix pour louer votre embarcation et pourrez ainsi descendre la Dordogne depuis la Corrèze, jusqu'à Saint-Vincent de Cosse. La Vézère est accessible à partir de la base des Eyzies. Vous trouverez dans le guide de très nombreuses adresses de loueurs professionnels avec moniteurs diplômés. Notez que les clubs périgourdins de sport en rivière brillent régulièrement sur les podiums et élèvent de la graine de champions. Citons, les clubs de Périgueux, Marsac-sur-l'Isle et Castelnau pour le kayak et Bergerac pour l'aviron.



Pêcheur dans la Dordogne. © Rémy MASSEGLIA - stock.adobe.com



Canoe sur la Dordogne © PHOVOIR

Rampeau et autres jeux traditionnels du Périgord

On a l'occasion de jouer au rampeau dans la plupart des fêtes traditionnelles de villages du Périgord. C'est un jeu de mise qui se joue avec trois quilles alignées et une boule un peu plus grosse qu'une boule de pétanque. À l'image du bowling, le but est de renverser les trois quilles lors d'un seul lancer. Quand on réussit son lancer, on dit qu'on a fait « rampeau » et le joueur est sélectionné pour rejouer dans la manche suivante. Le grand gagnant est évidemment celui qui reste en jeu le plus longtemps, c'est-à-dire celui qui aura fait le plus de rampeaux.

L'origine du rampeau n'est pas évidente, car c'est un jeu pratiqué dans tout le Sud-Ouest. Mais on retrouve sa trace dans des écrits dès le XVIII^e siècle. Traditionnellement le jeu était pratiqué à l'occasion de concours populaires de villages, de quartiers... On imagine facilement quelques empoignades entre les rivaux de villages voisins. Le terrain où le jeu se pratique aujourd'hui est resté inchangé depuis ses origines, délimité et revêtu selon les cas de terre battue, parfois de terre glaise recouverte de sable ou de copeaux. On appelle alors la piste ainsi formée, le plantier. Il est fréquemment bordé de bois pour contenir la course de la boule. Sa longueur et sa largeur varient en fonction du village, la matière de la boule aussi, elle peut être en buis ou en métal. Les quilles sont généralement taillées dans du bois d'aulne et peuvent mesurer jusqu'à 60 cm de haut. Le rampeau est pratiqué aussi bien par les adultes que les enfants. À Sarlat, la Ringueta, fête des jeux anciens, se tient tous les deux ans sur la place de la grande Rigaudie, à l'entrée de la cité médiévale. Pendant deux jours, on peut s'essayer aux jeux d'antan. Créé en 1985, ce festival est l'occasion de découvrir comment nos aïeux avaient coutume de s'amuser en Périgord ! Il se déroule à la Pentecôte, les années paires

uniquement. Les enfants pourront jouer aussi au Rodéo tonneau, en montant à califourchon sur un vieux baril enfilé sur une corde, le but étant d'avancer sur sa monture en tirant sur la corde. Pas si facile de rester en selle ! Enfin le jeu le plus populaire, reste le mât de cocagne auquel il faut monter à mains nues pour décrocher les lots suspendus.

Balades à vélo, cyclotourisme et VTT

S'il est un département où les sites naturels se prêtent à cette pratique sportive, c'est bien la Dordogne ! Avec plus de 2 000 km de sentiers balisés, des centres de VTT labellisés qui permettent la location de matériel et des voies vertes splendides notamment Sarlat-Cazoulès, la Vélo Route du Céou, le Canal de Lalinde, Thiviers-Saint-Pardoux ou Vélo route Voie Verte qui relie le Périgord au Bordelais, le choix est vaste et pour tout niveau. La Flow Vélo® est la nouvelle vélo-route voie verte qui relie Thiviers à l'Île-d'Aix en Charente-Maritime sur 290 km. Après une incursion dans le Parc naturel Régional du Périgord Limousin, elle rejoint Angoulême pour ensuite s'acoquiner avec le fleuve Charente, dans un décor de vignes. Au fil de l'eau, Cognac, Saintes, Rochefort sont autant d'étapes « d'Art et d'Histoire »... avant d'embarquer pour l'Île-d'Aix, perle de l'estuaire. La Flow Vélo®, chic et bucolique, connaît un succès grandissant. En Périgord, les incontournables sont situés dans le Parc naturel Périgord-Limousin. La Flow Vélo® vous conduira à la découverte ses prairies d'orchidées sauvages. De l'artisanat d'art à Nontron, au foie gras de Thiviers, en passant par la cité médiévale de Saint-Jean-de-Côle, le Périgord vert réserve de belles surprises aux cyclistes qui le traversent. Par ailleurs, il existe en Dordogne, une trentaine de randonnées cyclotour à découvrir dans les Offices de Tourisme, à faire individuellement ou lors de rassemblements organisés par le très dynamique Comité départemental de Cyclotourisme.

Gastronomie

A la fois terre agricole et d'élevage, le Périgord a engendré une cuisine d'origine paysanne et simple, mais élaborée à partir de produits de qualité. Bois, forêts et rivières, ont longtemps fourni des compléments alimentaires conséquents, avec les champignons, les châtaignes, le gibier et le poisson. Chez les pauvres gens, la débrouillardise et l'anti-gaspillage était les seules façons de vivre. Et on a tous en tête l'image d'Epinal de la vieille périgourdine au tablier noir, penchée sur sa marmite devant sa cheminée. Il est temps de dépoussiérer tout ça ! La gastronomie périgourdine rime immanquablement avec bien vivre et bien manger. Elle est connue dans le monde entier, portée par des produits de qualité exceptionnelle et vrais. Découvrez les plats emblématiques de ce qui aurait pu être un menu de noces, il n'y a pas si longtemps. Pour les goûter, parcourez les marchés du département et partez à la rencontre des producteurs.

Le tourain blanchi à l'ail

Le tourain à l'ail est LA soupe du Périgord. Elle marque le point de départ d'un repas traditionnel. C'est elle que l'on portait aux jeunes mariés, lors de leur nuit de noces. La tradition veut que seuls leurs témoins aient eu connaissance de l'endroit où ils dormaient. Les invités préparaient la soupe et partaient à la recherche des tourtereaux. Cela pouvait prendre une bonne partie de la nuit. Le tourain était censé reconforter les jeunes mariés après leurs ébats nuptiaux et les fêtards. La recette est simplissime. Une tête d'ail écrasée fricassée dans une cuillerée à soupe de graisse de canard. On fait ensuite un roux avec un peu de farine et on allonge avec un litre d'eau. Le tout mijotera 20 minutes. En fin de cuisson on pochera dans le bouillon un blanc d'œuf. Enfin, on rajoutera hors du feu, le jaune dilué dans un trait de vinaigre. La soupe se sert sur de belles tranches de pain de campagne rassis.

Le pâté de Périgueux

Ce pâté, connu depuis la fin du XV^e siècle, est une affaire sérieuse. Sa recette calibrée au gramme près ne laisse pas la place à l'improvisation. Il a même donné son nom à une confrérie qui perpétue le concours du meilleur pâté de Périgueux. Une charte garantit donc le respect de la recette : toujours au moins un tiers de foie gras et de la truffe. Cette gourmandise charcutière est encore cuisinée dans la plupart des familles du Périgord où le dosage du foie gras est en général bien plus généreux ! Une fine couche de chair à saucisse suffit pour tapisser le fond de la boîte et le dessus du pâté, à l'intérieur que du foie gras bien assaisonné ! Dessus et dessous, une belle lamelle de truffe. Il faudra être patient et le laisser un peu vieillir après sertissage et stérilisation, car il sera bien meilleur s'il a eu le temps de se reposer quelques hivers. A propos de foie gras, lors de votre séjour, vous n'aurez aucune peine à en trouver ou à en goûter. Néanmoins, si vous voulez tester ce qui se fait de mieux, suivez la "Route du Foie Gras" qui regroupe éleveurs, producteurs et restaurateurs, qui se sont conjointement engagés dans la démarche IGP (indication d'origine protégée). Celle-ci vous garantit que les foies sont issus du terroir. D'autre part, l'Association Foie Gras du Périgord, créée en 1993, regroupe plus de 300 adhérents et assure la traçabilité de la norme IGP. Elle soutient les éleveurs, promeut leur travail et vous offrira des recettes traditionnelles ou créatives, le répertoire des meilleures adresses et même une application pour mobile. Renseignements sur le site www.foiegras-perigord.com.

L'omelette aux cèpes

Le cèpe est le Roi de l'automne. On l'attend avec impatience dès que la terre fleurie, car elle est la garantie d'une explosion de saveurs dans nos forêts. Les Périgourdins aiment chercher les champignons plus que de raison. En saison, c'est une ribambelle de chercheurs dispersés dans les bois. Attention toutefois à respecter la propriété de chacun... Pour être sûr d'en déguster, rendez-vous sur les marchés de producteurs en

septembre et octobre. Venez de bonne heure, sinon, les restaurateurs auront déjà raflé les plus beaux spécimens. Les plus célèbres sont ceux de Villefranche-du-Périgord et de Montpazier. Mais de nouveaux ont vu le jour, à Mussidan pour le Périgord Blanc et à Saint-Saud-Lacoussière pour le Périgord Vert. Vous y trouverez des cèpes en saison tous les jours, après 16h. Comment les déguster? Osez les manger crus en carpaccio quand ils sont juste sortis de terre gros comme des bouchons, assaisonnés d'une bonne huile de noix ou de noisette, par exemple celle du Moulin de Landry à Chantérac. Jeunes, servez-les en fricassée dans la graisse d'oie ou en omelette; plus vieux, farcis avec leur propre queue et de la chair à saucisses, puis couverts de sauce tomate et cuits au four.



Le cepe, champignon très apprécié dans la région. © Krasula-Shutterstock.com

Sauce Périgueux

C'est une sauce emblématique qui apprête à merveille les viandes. Elle est idéalement servie sur le rôti de bœuf, mais elle s'accommode fort bien avec un magret de canard rôti ou grillé. Même si elle porte le nom de la capitale périgourdine, tous ses ingrédients n'en sont pas originaires. Il s'agit d'une réduction de fond de veau, de vin de Madère et d'Armagnac, agrémentée de brisures de truffes et montée au beurre. L'onctuosité de sa texture est incomparable. Vous la trouverez à la carte des restaurants. Demandez si elle est maison avant de faire votre choix, car l'appellation Sauce Périgueux est souvent galvaudée. Vous pourrez la glisser dans votre valise, car on en trouve aussi en conserve, par exemple celle de la Maison Pompougnac à Rouffignac ou de la Conserverie du Manoir à Fossemagne. Ce qui fait son goût inimitable, c'est la truffe. Exigez-la du Périgord. Parmi la trentaine de variétés de truffes, la plus savoureuse est certainement celle du Périgord, *Tuber Melanosporum*. C'est une appellation botanique, qui ne garantit en rien sa région d'origine, y

compris à l'étranger. Elle ne laisse personne indifférent. Son parfum est très puissant et inimitable, un mélange délicieux de terre et de chair. Elle a la capacité de parfumer tout ce qui entre en son contact, notamment les œufs. Enfermez dans une boîte hermétique une petite truffe avec six œufs et vous pourrez au bout de 2 jours, faire des œufs brouillés à la truffe... sans truffe, tant son parfum aura pénétré les coquilles poreuses ! Pour ne pas vous tromper, faites confiance aux professionnels qui les cultivent et les vendent sur les marchés en saison hivernale, ceux entre autres de Périgueux, de Sarlat et les célèbres de Sorges et Saint-Alvère. Pour la sublimer et vous laisser gagner par toute la complexité de ses saveurs, préférez-la fraîche sur des plats simples : œufs brouillés, pâtes fraîches ou juste râpée sur une tartine beurrée. Maintenant, que vous savez presque tout sur ce mystérieux champignon, imaginez, une belle pièce de bœuf, arrosée de cette sauce Périgueux bien onctueuse. Posez un soupçon de truffe fraîche râpée pour sublimer les saveurs... Accompagnez le tout des fameuses pommes de terre sarladaises, revenues et confites dans la graisse de canard ou d'oie. Vous salivez ? A table !

Le plateau de fromages

Pas de menu de fête sans fromage ! On le sert accompagné d'une belle salade du jardin, d'une jolie frisée, ou de joyeux pissenlits ramassés au printemps. Deux fleurons fromagers sont incontournables. La trappe d'Echourgnac tout d'abord, fromage trappiste créé par des moines en 1868 sur le modèle du célèbre Port Salut. La particularité locale de cette pâte pressée non cuite à base de lait de vache, est d'être affinée à la liqueur de noix. C'est un tandem qui fonctionne à merveille. On le trouve en supermarché mais surtout dans la boutique monastique de l'Abbaye d'Echourgnac. Un prétexte gourmand pour aller découvrir ce coin du Périgord vert qui ne manque pas d'attraits. Pour compléter la ronde des fromages, voici venu le petit Cabécou du Périgord. Petit par la taille, mais grand pour le goût car en fonction de son degré d'affinage, ce fromage de chèvre peut être très puissant ! Son nom surprenant provient de la langue occitane. Au terme "cabre", la chèvre, on a rajouté le suffixe "cou" pour marquer sa petite taille. A l'origine, c'est un fromage populaire, fabriqué et consommé par les ménagères, un petit palais rond fabriqué exclusivement au lait entier de chèvre. Depuis 1992, le "Cabécou du Périgord" est protégé par une marque collective et un logo. Sa production doit obligatoirement répondre à un cahier des charges strict d'élevage et de fabrication, ce qui garantit la qualité du produit fini. Frais, il est tout en douceur et en fraîcheur. Plus affiné, il devient crémeux et passe à travers les trous de la tartine. Vieux, il a du caractère et s'apprécie râpé en copeaux sur une salade ou des pâtes à la manière d'un parmesan. On ne saurait que trop conseiller de le déguster juste passé au four avec un filet de miel, tout coulant accompagné d'une belle salade.

Le gâteau aux noix

Il vous sera souvent proposé au menu des restaurants du département. Mais ne vous y trompez pas, il n'est pas si simple qu'il en a l'air. Il faut un bon tour de main pour qu'il soit à la fois riche en noix et moelleux en bouche. C'est pour cette raison, qu'il est souvent servi accompagné d'une crème anglaise ou d'une boule de glace. Il est même parfois nappé de chocolat. C'est le gâteau du goûter, car il est facile à transporter et se conserve bien. En bonus, on vous offre la recette à reproduire chez vous.

Les ingrédients : 150 g de cerneaux de Noix du Périgord, 40 g de farine, 3 gros œufs, 120g de sucre en poudre, 100 g de beurre, 2 cuillères à soupe d'armagnac, 1 pincée de sel. La préparation : Hacher finement les cerneaux de noix. Séparer votre sucre en 2 et mélanger une première moitié avec les cerneaux de noix et l'autre moitié avec le beurre ramolli. Mélanger ensuite les 2 préparations puis ajouter les œufs un à un, le sel, la farine et l'armagnac. Pour plus de légèreté, vous pouvez aussi monter les blancs d'œufs en neige. Beurrer un moule à tarte de 22 cm de diamètre, verser le mélange, cuire à four moyen (Th.7/200°C) pendant 30 minutes environ. Le gâteau, légèrement doré, doit surtout rester moelleux.

La culture de la noix est une longue tradition en Périgord. On en trouve des traces au XI^e siècle. Mais c'est à partir du XIX^e et suite aux ravages laissés par le phylloxéra que sa culture devient intensive. A l'instar de celle du foie gras, il existe aussi en Périgord, la route de la Noix (www.noixdupericord.com). Elle permet de découvrir un itinéraire gourmand à la rencontre des producteurs et de leurs secrets, comme ceux de la noix Patiente à Grange d'Ans.



Gâteau aux noix. © istetiana - stock.adobe.com

Vins, alcools et spiritueux

On ne saurait terminer ce repas pantagruélique sans évoquer les breuvages. Pour que la table périgourdine soit complète, il faut un vin de noix pour l'apéritif (pour ouvrir l'appétit), puis un verre de vin blanc, rouge ou rosé. On ne vante plus les mérites des vignobles du département : celui de Bergerac, petit frère du Bordelais qui connaît un fort renouveau ; celui de Montbazillac bien connu pour ses liqueux et planté en sémillon, sauvignon et muscadelle ; celui de Pécharmant sur 4 communes seulement ; Rosette encore peu connu et planté sur la rive droite de la Dordogne ; Saussignac qui galope sur 50 ha pentes douces ; Montravel avec leur minéralité bien fraîche, les vins de Domme issus des coteaux du Céou et tous les autres vins de pays du Périgord. Vous terminerez bien, par un petit verre d'eau de vie aux prunes, aux poires,

aux cerises, fraises ou framboises ! Les distilleries Clovis Reymond à Villamblard et de la Salamandre à Sarlat, vous offrent l'occasion de découvrir de multiples spécialités et liqueurs à base de fruits. A ces traditions, vient s'en ajouter une nouvelle, celle des bières artisanales. Les brasseries fleurissent aux quatre coins du département, on vous propose de découvrir toutes des saveurs, avec modération bien sûr.

Agenda

Le Périgord est riche d'événements. Il y en aura pour tous les goûts, grands et petits. Que vous aimiez le théâtre en plein air, le cinéma, la littérature et particulièrement les polars, la musique ou les brocante, vous aurez l'embaras du choix. Le Périgord fait la part belle aux cultures du monde. Mais également aux spécificités locales avec notamment la fête des couteaux de Notron. En parlant de spécificités locales, on ne peut pas faire l'impasse sur les spécialités locales : différents événements sont organisés autour du vin (la foire aux Vins de Sigoulès par exemple) mais aussi autour de la truffe bien entendu. Une mention spéciale tout de même pour le festival des Ploucs, ne serait ce que pour son nom qui prête à sourire et qui en dit long sur la bonne humeur qui s'y déploie. Il se déroule à Gageac-et-Rouillac et réserve à coup sûr une soirée de fêtes et de belles découvertes artistiques.

FESTIVAL DE THÉÂTRE BAROQUE EN PÉRIGORD NOIR VOIR SUR LA CARTE

Place de l'église Saint-Etienne, Auriac-du-Périgord ☎ 05 53 51 89 25 -

<http://compagnieoghma.com>

Fin juillet, début août. Plein tarif : 10 €. Tarif réduit : 8 € (étudiants, chômeurs, -26 ans, + 60 ans...). Enfants jusqu'à 12 ans : 6 €. Pass de 30 à 45 €.

Le Festival du théâtre baroque en Périgord noir est porté par la Compagnie l'Oghmac. Une semaine de découverte de ce théâtre bien particulier. Cette compagnie de créations théâtrales et musicales fait revivre le théâtre baroque et son répertoire selon sa tradition. Leur recherche les conduit à travailler la diction et la gestuelle, ainsi que les costumes. Pour enfin, sous une halle, sur une place de village ou dans une cour de château proposer des spectacles donnés à la bougie

FESTIVAL DES PLOUCS

Gageac-et-Rouillac ☎ 05 53 27 85 69 - fdp.backstage@gmail.com

Du 7 au 8 juillet (chaque année, le premier samedi du mois de juillet). De 5 à 8 € selon le spectacle.

Tout est parti, il y a plus de 20 ans, d'une soirée entre copains. Le Festival des Ploucs est aujourd'hui une manifestation majeure en Dordogne. Toujours localisé sur les coteaux de Bergerac, c'est une fête populaire tant par la variété de ses spectateurs et de ses spectacles, que par la volonté de ses organisateurs d'en faire une manifestation artistiquement éclectique et peu onéreuse. Changeant tous les ans de site, le Festival des Ploucs est aussi un tremplin pour de jeunes artistes. Bref, on y mange bien, on y boit bien, et surtout on s'y amuse beaucoup.

FESTIVAL INTERNATIONAL DU MIME - MIMOS 🍷

L'Odyssée, Esplanade Robert-Badinter, Périgueux ☎ 05 53 53 18 71 - www.mimos.fr
En juillet. Spectacles de rue gratuits. Tarifs salle disponibles sur le site de l'événement.

Mimos, festival international du mime et des arts du geste, depuis 1983, fut précurseur. Il est le plus important d'Europe, avec 75 000 spectateurs et mille facettes (théâtre d'objets, danse, acrobaties, marionnettes, jonglerie, rue). La ville devient le temps d'une parenthèse estivale le théâtre de cet art du mouvement : places, jardins, ruelles, quartiers, musées accueillent spectacles et déambulations, pour la plupart gratuits. Un Off sélectionné sollicite des contributions libres.

FESTIVAL DE THÉÂTRE RÊVE EN VÈZÈRE 🍷

La Mouthe, Thenon ☎ 06 78 18 40 90 - www.lescompagnonsdulysse.fr
Fin juillet début août (11 dates pour 11 spectacles dans 11 lieux différents). Vente des billets en ligne.

La troupe de théâtre professionnelle les compagnons d'Ulysse monte le festival du Rêve en Vézère. Celui-ci a pour but de fédérer les énergies créatives à travers un nouvel événement culturel de qualité, accessible à tous, en lien avec le terroir, sous les étoiles. En 2022, une programmation de 11 dates pour 11 spectacles dans 11 lieux différents. Le parrain dans cette aventure reste Guy Pierre Couleau qui est metteur en scène, natif de Périgueux. Assistez à ce festival !

FESTIVAL CULTURES AUX CŒURS 🍷

57, rue du 4 septembre, Montignac ☎ 05 53 51 06 88 - www.festivaldemontignac.fr
Fin juillet. Réservation au 05 53 50 14 00.

Le festival de danse et de musique du monde *Cultures aux cœurs* fête sa 40^e édition. Il reçoit et invite chaque année des formations folkloriques de tous horizons. Des animations, des concerts émaillent les rues en toute convivialité, on chante, on danse dans toutes les langues du monde. Cet été, le Burundi, l'Espagne, la Bretagne, la Corrèze, l'Italie, le Mexique, Tahiti, la Moldavie, le Pérou seront à l'honneur et se partageront le programme, ode à la diversité.

FESTIVAL DU PÉRIGORD NOIR 🍷

Place Bertran-de-Born, Montignac ☎ 05 53 51 61 61 -
www.festivalmusiqueperigordnoir.com

40^eème festival de musique en Périgord Noir. En août. Musique baroque, classique et jazz.

Né en 1989, ce festival présidé par Jean-Luc Soulé compte parmi les grands événements aquitains. Il garde comme objectif de faire connaître, aimer et entendre la musique classique, baroque et jazz. Pour flirter avec le 7^e art, cette année, pour sa 40^e édition, « Le festival fait son cinéma » et met aussi les femmes à l'honneur. Les concerts se déroulent dans l'église de Saint-Léon, de Fanlac, d'Àjat, d'Auriac... Ces lieux sublimeront les performances des artistes.

FESTIVAL ORIZONS 🍷

La Filature de l'Isle, 15, chemin des Feutres du Toulon, Périgueux ☎ 06 08 52 12 87 -
www.festival-orizons.fr

le festival des arts et des cultures du Proche-Orient en Dordogne, début juin.

Cette année le festival reprend ses marques en juin où se tiendra la 14^e édition d'Œrizons. C'est le festival des arts et des cultures du Proche-Orient sur le Périgord. La programmation reste éclectique autour de 4 axes : spectacle vivant, photographie, littérature et cinéma. Il se tiendra sous une forme nomade et itinérante encore cette année. La programmation est à retrouver en ligne. Les billets peuvent aussi être réservés sur internet. L'association continue son action au long de l'année, en sensibilisant le grand public et les scolaires.

FESTIVAL BD EN PÉRIGORD VOIR SUR LA CARTE

Salle des sports, Bassillac et Auberoche ☎ 06 82 46 32 93 - <http://bd-bassillac.com>
Mi-octobre. Entrée 4 €. Gratuit pour les -18 ans, demandeurs d'emploi, enfants, lycéens et étudiants.

La BD aime la Nouvelle-Aquitaine et réciproquement... Et même si elle occupe une place privilégiée à Angoulême, Bassillac défend haut et fort ses couleurs et son humour. La manifestation est une vraie réussite, elle attire des scénaristes et dessinateurs de grande qualité, et toujours un invité d'honneur de renom. Une cinquantaine d'auteurs sont généralement au rendez-vous. Attendez-vous à être parachutés au milieu de la bonne ambiance. On attend des débats-conférences, dédicaces, stands, projection de films, dans une ambiance bon enfant.

FESTIVAL DU FILM DE SARLAT VOIR SUR LA CARTE

Ancien Evêché, Rue des Consuls, Sarlat-la-Canéda ☎ 05 53 29 18 13 - www.festivaldufilmdesarlat.com

31^{ème} édition du festival du Film de Sarlat en 2022. Début novembre. Totalement ouvert au public.

La ville de Sarlat-la-Canéda, qui a servi de décor à de nombreux tournages, accueille chaque année les cinéphiles célèbres ou anonymes. Le jeune public et les sections audiovisuelles des lycées français investissent le cinéma Rex, entièrement rénové, avec six salles et une partie restauration, pour des échanges organisés autour d'un travail de fond. Périgourdins et touristes d'arrière-saison raffolent des vedettes invitées. Le pavé sarladais revêt quelques jours, des airs de croisette.

PÉRIGUEUX ★★★

Etape touristique incontournable au cœur du Périgord, Périgueux, avec ses quelque 29 000 habitants, est une ville agréable à visiter. La cité se découvre comme on feuillette un livre d'histoire. De son époque gallo-romaine, celle qui se nommait alors « Vesunna » a conservé plusieurs vestiges. Ainsi, la domus des Bouquets (1er siècle), une villa gallo-romaine par-dessus laquelle l'architecte Jean Nouvel a construit, telle une vitrine, le musée Vesunna ; à proximité, la tour de Vésone, ancienne partie d'un temple dédié à la déesse tutélaire de la ville. Enfin, toujours très proche du musée, le jardin des Arènes, avec les vestiges de l'amphithéâtre romain du IIe siècle. Concernant sa période médiévale et Renaissance, la ville a conservé la tour Mataguerre (1477), située rue de la Bride, à côté de la maison du tourisme, dernière tour de ses anciens remparts ; les ruines du château Barrière (XIIe-XVe), dans la rue de Turenne, et de nombreux hôtels particuliers. On trouvera les plus intéressants dans le secteur sauvegardé du centre-ville, dans la rue Limogeanne, avec, entre autres, l'hôtel Fayard dite « maison Estignard » et, aux numéros 1, 3 et 5, un groupe de maisons d'époque Renaissance ; plus loin, en bordure de l'Isle et à proximité de la cathédrale, on remarquera un ensemble architectural dénommé « les maisons des Quais » composé de trois demeures mitoyennes : l'hôtel Salleton, la maison des Consuls et la maison Lambert. Bien évidemment, on ne pourra pas passer à côté de la cathédrale Saint-Front, qui nous rappelle que nous sommes ici sur l'un des chemins majeurs menant à Saint-Jacques-de-Compostelle. Enfin, avec le musée Vesunna déjà cité plus haut, Périgueux abrite le musée d'Art et d'Archéologie du Périgord et le Musée militaire du Périgord.



Vue sur Périgueux. © JackF - stock.adobe.com

À VOIR / À FAIRE

COMITÉ DÉPARTEMENTAL DU TOURISME DORDOGNE PÉRIGORD VOIR SUR LA CARTE

25, rue du Président-Wilson ☎ 05 53 35 50 24 - www.dordogne-perigord-tourisme.fr

Le Comité départemental du tourisme est l'interlocuteur indispensable à contacter pour préparer un séjour en Dordogne.

Le Comité départemental du tourisme est votre interlocuteur indispensable pour préparer et réussir un séjour en Dordogne. Sur le site Internet fort bien construit, vous trouverez tous les renseignements : les sites à visiter, les hébergements, les restaurants, les loisirs (golf, randonnées, séjours à thèmes, animations, etc.), les manifestations, des idées de séjour, les adresses des Offices de tourisme, les incontournables... Une foule d'inspirations pour un magnifique séjour !

L'ODYSSÉE VOIR SUR LA CARTE

Esplanade du Théâtre ☎ 05 53 53 18 71 - www.odyssee-perigueux.fr

A partir d'une programmation pluridisciplinaire, d'actions de coproduction, de diffusion, de sensibilisation et de formation, l'Odysée se veut non seulement être l'actif révélateur, voire le principal partenaire d'une des formes de théâtre les plus novatrices, mais également en permettre l'approche et la compréhension par tous les publics.

MÉDIATHÈQUE PIERRE-FANLAC VOIR SUR LA CARTE

12, avenue Georges-Pompidou ☎ 05 53 45 65 45 - www.perigueux-mediathèque.fr

Ouvert du lundi au samedi de 13h à 18h. Accès et consultation gratuits. Inscription pour emprunter gratuite pour tous.

La médiathèque municipale dite Pierre Fanlac a connu un réaménagement total. Les collections (160 000 ouvrages dont 120 000 sur le Périgord) ont été redéployées, l'offre des services étoffée. Une extension de 150 m² sur le parc Gamenson avec salon de lecture a été créée. Le bâtiment plus économe en énergie permet un archivage et une conservation parfaite des documents. Pour faire rêver les passionnés de beaux ouvrages, sachez que la médiathèque abrite 62 incunables (imprimés avant 1501), 60 000 livres imprimés du XVI^e siècle à 1914, des revues locales du XVIII^e siècle à nos jours, près de 2 300 manuscrits (le plus ancien du XII^e siècle), 4 000 documents graphiques (cartes et plans, gravures, photographies), des partitions et des phonogrammes. Ces documents rares sont consultables sur rendez-vous et ne peuvent pas être empruntés.

Dorénavant le numérique est plus présent pour satisfaire un public plus jeune. C'est un grand saut qui améliore la vie de tous, des agents qui y travaillent comme du public qui fréquente l'établissement, des scolaires d'à côté aux visiteurs des expos et conférences de l'auditorium. Le site internet permet aussi des recherches dans le catalogue et de réserver en ligne, d'accéder gratuitement et légalement à des contenus sur des espaces musique, cinéma, savoirs, livres, presse. Une fois inscrit, vous pouvez emprunter 40 documents – dont maximum 10 DVD, 1 liseuse et 1 jeu – pour une durée d'un mois. Cette durée est doublée de mi-juin à fin juillet.

BALADES AUX FLAMBEAUX

Tour mataguerre ☎ 06 75 87 02 48 - Départ devant la tour Mataguerre.

Une façon insolite et très poétique de découvrir le patrimoine périgourdin à la lumière des flambeaux.

Pendant 2 heures, en compagnie d'un guide conférencier, vous allez vous promener, à la lueur des torches dans la vieille ville pour découvrir ses richesses en nocturne ! Une occasion privilégiée pour plonger dans l'histoire. Avec les jeux de lumière, l'architecture est magnifiquement mise en valeur. Le service Ville d'Art et Histoire prépare toujours les choses avec attention et arrive à renouveler les thèmes au fil des années. C'est une façon insolite, mais surtout très poétique de découvrir le patrimoine périgourdin. Il est prudent de réserver.

HISTORIA 'CITÉ VOIR SUR LA CARTE

6, rue des Collines ☎ 06 75 87 02 48 - <https://www.historiacite.com/>

Sur rendez-vous, inscrivez vous au 06 75 87 02 48. Adulte : 8 € en espèces. CB et chèques non acceptés. Visite guidée.

Martine a été directrice du patrimoine de la ville de Périgueux de 1977 jusqu'en 2022, et a organisé de nombreuses visites thématiques et écrit de nombreux livres historiques sur Périgueux. Désormais elle propose à des groupes de la suivre au fil de balades destinées aux scolaires et autres groupes, agences de voyages. Elle vous guide pour découvrir l'histoire de la ville et son évolution au travers de ses monuments, de ses personnages célèbres. Un cours d'histoire et d'urbanisme du gallo-romain vers le médiéval, la Renaissance, l'époque moderne... et de nos jours.

INTRIGUES À PÉRIGUEUX VOIR SUR LA CARTE

9, place du Coderc ☎ 05 53 53 10 63 -

www.tourisme-grandperigueux.fr/fiche/intrigues-a-perigueux/

Rendez-vous à l'Office de Tourisme pour connaître dates, horaires et tarifs.

Retour en 1575, Périgueux est sur le chemin de Saint-Jacques de Compostelle. Malheureusement en ces temps de guerres de Religion, la cité est occupée par les Protestants et il semblerait que les reliques de Saint-Front ont été dérobées. A vous de les retrouver en menant l'enquête. Costumés et en équipes, munis d'un plan et d'une besace remplie d'accessoires, orientez-vous et découvrez des lieux emblématiques, mais aussi les endroits plus insolites de la cité. Au fil de l'enquête, résolvez les énigmes et devinez où se trouvent les ossements de saint Front !

PÉRIGUEUX JEU DE PISTE VOIR SUR LA CARTE

9, Place du Coderc ☎ 05 53 53 10 63 - groupe@tourisme-grandperigueux.fr

Rendez-vous à l'Office de Tourisme pour connaître dates, horaires et tarifs.

Le jeu de piste urbain pour les groupes commence sur le magnifique chemin de ronde et dans la salle des gardes de la Tour Mataguerra pour une présentation historique de la ville. Dans ce cadre exceptionnel, des équipes de joueurs de 6 à 8 personnes sont constituées. On remet à chacune des livrets et plans, puis c'est le top départ pour un jeu de piste à travers toute la ville. Quel que soit votre score, un lot sera remis à chaque participant. Une façon originale de découvrir la cité et son histoire, entre amis ou en famille, avec le goût du challenge.

PÉRIGUEUX RENAISSANCE ET MÉDIÉVALE VOIR SUR LA CARTE

9bis, place du Coderc ☎ 05 53 53 10 63 - www.tourisme-grandperigueux.fr

Visites de la ville en compagnie d'un guide-conférencier agréé par le Ministère de la Culture et de la Communication.

Périgueux née en 1240 de l'union de 2 centres médiévaux opposés géographiquement et politiquement : la cité des Pétrôcores et le bourg du Puy Saint-Front. L'Office de Tourisme vous invite à découvrir ces 2 quartiers

historiques en suivant un guide-conférencier agréé. Découvrez Périgueux à la renaissance et Périgueux Puy Saint-Front au moyen âge. Renseignements et réservations auprès de l'Office de Tourisme du Grand Périgueux. Durée 1h30, départ à 15 h, mercredi et samedi.

PETIT TRAIN TOURISTIQUE DE PÉRIGUEUX

Rue Eguillerie ☎ 07 88 47 62 75

Ouvert d'avril à fin octobre. Horaires variables selon saison. Adulte 10 €. Enfant 6 €.

Pas de CB. Réservation par tél.

Une nouvelle équipe aux commandes du Petit Train. Il réalise un parcours de 4,5 km pour découvrir les vestiges des arènes gallo-romaines, l'église de la Cité, la Tour de Vésone, le Château Barrière, la Cathédrale Saint-Front, la Loge maçonnique ainsi que les rues piétonnes. Chaque heure, la visite est commentée en 6 langues et dure environ 40 minutes. Le départ se fait en haut de la rue Eguillerie. Les réservations se font par téléphone. Hors saison, sur réservation pour les groupes.

PROMENADES AU FIL DE L'ISLE VOIR SUR LA CARTE

Moulin de Sainte-Claire ☎ 05 53 04 24 08 - www.perigueuxcanoe.org

Juillet et août. Les mercredis à partir de 19h. Adulte : 32 €. Enfant (de 7 à 11 ans) : 16

€. Déconseillé aux moins de 7 ans.

Tout commence par un cocktail dînatoire face à la cathédrale Saint-Front. Le départ en bateau se fait au soleil couchant, quand les toits de la ville flamboient et rendent la navigation romantique. La balade se fait à bord d'un rabaska, pour remonter le temps et le courant en découvrant l'histoire au fil des époques : la ville gallo-romaine, les deux cités du Moyen Age, puis la Renaissance, le XIX^e et l'après-guerre, à la guinguette de Barnabé... Le retour vers le présent s'effectue à la lueur des torches. Magique !

Le Vesunna peut embarquer 15 personnes. Rendez-vous au quai de l'Isle au pied de la cathédrale Saint-Front entre les deux ponts. Réservations sur le site du club nautique, maximum 30 personnes.

RONDE DE NUIT

Service Ville d'Art et d'Histoire, 23, rue du Président-Wilson ☎ 06 75 87 02 48

Juillet et août. Gratuit jusqu'à 11 ans. Adulte : 12 €. Enfant (de 11 à 18 ans) : 7 €. Visite guidée.

Rien à voir avec la très célèbre toile de Rembrandt, il s'agit ici d'une balade insolite et musicale à travers le dédale des rues de la vieille ville. La nuit devient magique dans ce labyrinthe où s'engouffrent en journée tous les touristes. Au crépuscule, le calme revient entre les vieilles pierres, se révèlent alors à vous des cours intérieures, des places, où les différentes époques se mêlent et se côtoient harmonieusement. Le parcours s'achève dans une ambiance festive de dégustation en partenariat avec l'inter-profession des vins de Bergerac et de Duras.

SEMITOUR PERIGORD VOIR SUR LA CARTE

25, rue du Président Wilson ☎ 05 53 05 65 65 - www.semitour.com/fr

La SemiTour Périgord gère 8 sites culturels et 4 sites d'hébergement dont 2 campings. Créée en 1997, la SemiTour Périgord a été en charge de la gestion d'une dizaine de sites touristiques répartis dans le département. L'un des plus connus est situé à Lascaux où deux sites accueillent du public : Lascaux II et Lascaux IV ainsi que le parc du Thot voisin. Le cloître de Cadouin. Deux châteaux, celui de Biron au sud

du Département et Bourdeilles, proche de Périgueux et Brantôme. Aux Eyzies, la grotte du Grand Roc et les abris préhistoriques de Laugerie Basse, et des sites « camping et loisirs » à l'étang de Rouffiac ou celui de Saint Estephe.

EGLISE SAINT MARTIN

7, place Saint-Martin  05 53 06 48 10 - paroisse-perigueux.diocese24.fr

Ouvert toute l'année. Gratuit.

L'église de Saint-Martin est le fruit d'une histoire mouvementée qui a commencé au XII^e siècle. Ruinée par les guerres de religion, vendue après la révolution, elle devint tour à tour magasin, poste aux chevaux, garage automobile. On doit son architecture actuelle à Alexandre Antoine Lambert (1836-1919), inspecteur des travaux de Paul Abadie, architecte restaurateur de la cathédrale Saint-Front. Son chevet des vitraux représentant le Christ, saint Pierre et saint Paul réalisés en 1899 par Henri Feur. Ses deux clochers à lanternons entourent son grand porche.

HOTEL GROS DE BELER VOIR SUR LA CARTE

5, Allée Tourny

Un hôtel particulier sauvé de justesse du patrimoine.

L'hôtel Gros de Beler, est un rescapé du patrimoine ! Construit en 1783, d'après un dessin de Victor Louis, architecte du Grand Théâtre de Bordeaux, il a abrité des hôtes de marque comme Victor Hugo et sa maîtresse. Puis le temps a menacé l'édifice jusqu'à son inscription partielle en 1960 à l'inventaire des Monuments historiques. En 1962, le propriétaire obtient l'autorisation de déplacer la bâtisse de 10 mètres, pour respecter l'alignement avec les autres hôtels particuliers des allées Tourny où jadis on déambulait à l'ombre des ormeaux.

JARDIN DU THOUIN VOIR SUR LA CARTE

8, boulevard George Saumande - Accolé à la cathédrale Saint-Front.

Vue panoramique pour ce jardin public ouvert toute l'année. Espace parfois occupé par un marché aux fleurs. Gratuit.

De proportions modestes, en surplomb de la place Mauvard (parking), ce petit jardin public où il fait bon se reposer, se situe en lieu et place du donjon, de la prison et d'un réfectoire de l'abbaye Saint-Front, vendue aux visitandines en 1837. Il accueille deux canons de bronze, dont une coulevrine ainsi que six boulets en fer, des objets mobiliers du XVI^e siècle, propriété de la Ville de Périgueux. Pour accéder aux bancs à l'ombre bienfaisante et à la vue panoramique, attardez-vous sur la fontaine en demi-lune du XVII^e siècle accolée au mur sud du cloître.

LA GRANDE POSTE VOIR SUR LA CARTE

Rue du 4 Septembre

Ne se visite pas à l'intérieur, extérieur visible toute l'année, gratuit.

Paul Cocula (1902-1944) fut architecte des Monuments historiques et du Département, membre du Conseil de l'Ordre des architectes pour la région de Bordeaux, il reçut en 1935, le prix de la Société française d'urbanisme pour son plan d'embellissement de Périgueux. Il réalisera des constructions publiques et privées. On lui doit notamment sa propre demeure au 17 de la rue Bodin, le théâtre du Palace, le bâtiment de la Banque de France et le somptueux édifice de l'Hôtel des Postes en 1930. Vous pourrez admirer sa magnifique coupole couverte d'ardoises.

MAISON DU PÂTISSIER VOIR SUR LA CARTE

2, rue Saint-Louis

Ouvert toute l'année. Gratuit. L'intérieur ne se visite pas. A voir en passant sur la Place Saint-Louis.

Cette demeure, classée Monument historique en 1902, porte l'inscription en latin « Construction de la maison en l'an du Seigneur 1518 par la grâce du Très-Haut ».

Elle a appartenu, fin XIX^e, à Franconi, un pâtissier, puis à Pascal Tenant, d'où ses autres appellations, maison Franconi ou maison Tenant. Eblouissante par sa tourelle en hauteur, sa terrasse d'angle ornée d'un toit en dôme carré au-dessus de l'entrée qui surplombe un superbe portail Renaissance très ouvragé. Sa façade de la place Saint-Louis conjugue baies romanes, gothiques, renaissance et modernes.

MAISON GOUDEAU VOIR SUR LA CARTE

6, place du Général Leclerc

Façade de la demeure Goudeau, têtes sculptées de style néo-Renaissance. Ouvert toute l'année. Ne se visite pas. Gratuit.

Sur le flanc droit de l'ancien Palais de justice, levez la tête pour découvrir les sculptures de style néo-Renaissance de la demeure construite en 1850 de Germain Goudeau, architecte périgourdin. Elle arbore sur sa façade des têtes sculptées, preuves de l'alliance avec la famille de Léon Bloy : au centre, une tête de femme et de chaque côté, deux têtes masculines identiques. Germain Goudeau était le père d'Emile Goudeau romancier et poète à l'origine du succès du cabaret du Chat Noir. En 1855, la demeure abrite le siège de la Chambre des notaires de la Dordogne.

MUSÉE D'ART ET D'ARCHÉOLOGIE DU PÉRIGORD [MAAP] ★ VOIR SUR LA CARTE

22, Cours Tourny ☎ 05 53 06 40 70 - www.perigueux-maap.fr

Ouvert à l'année le week-end 13h-18h. Le lundi et du mercredi au vendredi 10h-17h.

Adulte : 6 €. Tarif réduit 4 €.

Le musée d'Art et d'Archéologie du Périgord, fondé en 1835, souvent abrégé MAAP, est le musée municipal le plus ancien du département de la Dordogne. Il présente, sur plus de 2 000 m² d'expositions permanentes, un dixième des œuvres que le musée possède, attachées aux vestiges de l'occupation humaine en Périgord, à la création artistique locale, française et européenne.

Dans l'aile Est, après un rapide hommage aux généreux donateurs du musée, vous admirerez les collections hors Europe avec des objets sacrés, traits d'union entre le visible et l'invisible. A l'étage se trouve la fameuse section de Préhistoire qui a longtemps fait à elle seule la réputation internationale du musée. Une pléiade de silex taillés, de squelettes fossiles, de blocs peints ou gravés s'offrent au visiteur.

Dans le cloître, un jardin créé au XIX^e siècle, fait le lien avec l'aile Ouest. Sa conception fait place à la présentation et l'étude des collections lapidaires des périodes gallo-romaine, médiévale et Renaissance. Il accueille les vestiges des bâtiments de Périgueux et de la Dordogne aujourd'hui disparus, notamment des sarcophages mérovingiens, carolingiens, et pierres tombales des XIII^e et XIV^e siècles.

L'aile Ouest fait la part belle aux beaux-arts. Laissez-vous guider dans ce parcours chronologique et coloré, pour découvrir des toiles d'artistes du Périgord, de France, des Flandres et d'Italie. Des ouvrages en porcelaine de Limoges, de Chine et de Delft sont également mis à l'honneur.

RUE LIMOGEANNE VOIR SUR LA CARTE

Rue Limogeanne

Ouvert toute l'année. Au fil des saisons, les vitrines se renouvellent. Levez les yeux et admirez l'architecture.

La rue Limogeanne est l'artère commerçante du centre historique. Bordée de beaux hôtels Renaissance et de nombreuses boutiques, elle menait autrefois à une des portes de la ville. Faites une pause devant l'hôtel Méredieu (au n°12), la maison Estignard (au n° 5) qui abrite la Coutellerie Favier, la maison Lapeyre (à l'angle de la place du Coderc) remarquable par sa tourelle d'angle polygonale à encorbellement. Au n° 7, au centre de l'imposte, observez les initiales d'Antoine Courtois. Il exportait ses pâtés de perdrix au XVIII^e siècle, jusqu'à la cour de Prusse.

SITE-MUSÉE GALLO-ROMAIN VESUNNA

20, rue du 26^e Régiment-d'Infanterie  05 53 53 00 92 - www.perigueux-vesunna.fr
Juillet-août : 10h-19h. Hors saison fermé lundi et fériés. Adulte 6 € [réduit 4 €]. Label Tourisme & Handicap.

Vesunna, l'antique Périgueux, est la ville gallo-romaine la mieux connue d'Aquitaine. Situé en plein cœur de la cité antique, sur les vestiges d'une demeure occupée du I^{er} au III^e siècle, ce site-musée met en lumière les origines romaines de Périgueux. Découvert en 2003, le site a fait l'objet de plusieurs campagnes de fouilles jusqu'en 2000. Au moment de sa découverte, il présente un bon état de conservation : les murs sont toujours debout sur une hauteur de 1 m et certains sont encore ornés de leurs fresques. C'est un endroit vivant, fragile, qui évolue et requiert un entretien assidu du fait de son ancienneté et de sa situation sur un ancien puits. Chaque année, le musée fait intervenir des restaurateurs pour surveiller l'état du site et s'assurer de la préservation des pièces archéologiques. Très rapidement, après la découverte du site, l'idée s'impose de créer un musée pour préserver l'ensemble archéologique. C'est de cette nécessité qu'est né ce lieu unique en France par son concept, avec la construction d'un édifice dont l'architecture de verre et d'acier est signée Jean Nouvel. Il offre une vue sur l'imposante Tour de Vésone, vestige d'un ancien temple de la déesse Vesunna, qui s'élève dans le parc. Le contraste entre le site archéologique et le bâtiment pensé par Jean Nouvel ouvre un dialogue intéressant et fait de ce site un objet très particulier. Pour concevoir son édifice, l'architecte star a dû répondre à deux contraintes majeures : préserver le site, classé comme Monument historique, tout en le révélant aux visiteurs. Et le pari est plus que réussi.

L'autre spécificité de l'endroit est qu'il s'agit à la fois d'un site archéologique et d'une collection muséale. Le musée s'organise en effet autour de deux espaces architecturaux conçus comme des mezzanines dominant les vestiges de la *domus*, pièce maîtresse du musée qui s'étend sur une surface de près de 700 m² au sol. Tout autour, deux balcons présentent une exposition complète sur la cité antique et mettent en lumière des sculptures, blocs d'architecture, stèles funéraires. Une exposition qui fait office de vitrine géante venant compléter la découverte du site.

La *domus*, témoin de l'étendue des vestiges de la ville, constitue l'élément essentiel du site et est relativement bien conservée. Tout s'organise autour d'elle, le cœur de la maison, le jardin péristyle et les salles. L'ensemble est protégé par le parapluie de métal pensé par Jean Nouvel, porté par 14 piliers à 9 mètres de hauteur ayant un impact minimal sur les sols. La vue sur le site archéologique est spectaculaire, la découverte de l'ensemble au sol, depuis des passerelles en

bois, amène au plus près du site pour observer enduits peints in situ et fresques murales, mais aussi céramiques, bijoux, etc. à travers 50 vitrines consacrées à la vie quotidienne. La *domus*, chauffée par hypocauste, s'organisait avec cuisine, salles de réception et bains autour d'un jardin central. Des objets de la vie quotidienne témoignent de la richesse des propriétaires. La taille de la *domus*, très vaste pour une demeure urbaine de cette époque, donnait déjà une excellente idée du statut social de ses occupants. L'autre partie de l'exposition, installée sur les mezzanines du premier étage, est consacrée à la vie publique dans la cité. On en apprend plus sur l'organisation des villes à cette époque, le fonctionnement du commerce, les relations entre les habitants et leurs défunts, etc.

Parmi les vestiges à découvrir se trouve une mosaïque caractéristique de ce que l'on a découvert dans la région de Périgueux sur des sites datant de la période gallo-romaine. La mosaïque est composée d'une bordure faite de rinceaux, ornés de motifs liés aux plantes et aux animaux et, en son cœur, d'un tapis central aux formes géométriques, le tout dans un remarquable état de conservation. Autre vestige dont la découverte a permis d'en apprendre plus sur la période gallo-romaine : la statuette de Jupiter, dieu romain du ciel dont l'un des attributs est la foudre. La main gauche du personnage semble posée sur ce qu'il reste d'une roue, objet ne faisant pas partie des attributs de Jupiter. En revanche, la roue est l'un des éléments associés à Taranis, le dieu du ciel, de la foudre et du tonnerre dans la mythologie celtique gauloise. Pour les chercheurs, cette statue est un véritable symbole de la romanisation de la Gaule.

Le musée s'est doté d'un document pour les malvoyants et non-voyants. Des feuilles présentent en relief les monuments de la ville, les vestiges, les objets, etc. Un texte en grosses lettres et en braille précise le nom des images. La boutique propose un petit guide *Vesunna, guide de visite*, dans une version interactive. Il suit le sens de la visite qui se fait par thème, intègre des images extraites du film *La domus et son décor*. Il permet d'accéder, grâce à des codes QR, à certaines plages de l'audioguide, à des animations et au film.

Vesunna propose une chasse aux trésors pour découvrir la ville gallo-romaine... Des indices à relever et des énigmes à résoudre pour trouver un trésor au cours d'une balade originale de quelques kilomètres dans la ville gallo-romaine et le quartier de la Cité sur le principe du « geocaching ». Téléchargez l'application gratuite « Terra Aventura » (sur le Play store d'Android ou l'App store d'iOS) ou rendez-vous sur le site terra-aventura.fr



Extérieur du musée Vesunna. © E. PENISSON

TOUR DE VESONE ET SON PARC ★ 📷

☎ 05 53 53 10 63 - www.perigueux-vesunna.fr

Ouvert tous les jours de 7h30 à 21h. Gratuit.

Vesunna devint chef-lieu de la cité de Pétrocores vers l'an 16 av. J.-C.. Il s'agissait à cette époque d'apprendre à vivre « à la romaine », en adoptant architecture et style de vie. Ainsi fut bâtie la Tour de Vésone, temple dédié à la déesse protectrice de l'eau puis à ses pieds des maisons de notables, aujourd'hui disparues. Créé au XIX^e siècle, le jardin de Vésone d'une superficie de 6 440 m² s'organise sur ce site gallo-romain majeur, autour du vestige antique de la Tour de Vésone. Dorénavant, les visiteurs pourront enfin approcher au plus près, et pénétrer dans le temple. Une passerelle métallique recouverte de bois d'une vingtaine de mètres est installée. Intégrée au paysage, elle permettra l'accès au plus grand nombre, sans risquer de dégrader le site. Elle n'aura surtout pas d'impact sur la construction elle-même puisqu'elle reste entièrement démontable. Cette passerelle donne néanmoins au visiteur un point de vue exceptionnel sur le cœur de cette tour cylindrique dotée d'une acoustique particulière. Des panneaux riches en informations jalonnent la visite. Cet aménagement récent permet de compléter le parcours gallo-romain que chaque visiteur de la cité se doit de réaliser, pour ne pas passer à côté de l'âme romaine des lieux : Le Musée Vesunna, la Tour de Vésone, le jardin des arènes, la rue Romaine avec la Porte de Mars, et les vestiges qui sont en cours de fouille à proximité de l'église Saint-Etienne de la Cité, sous le couvent Sainte-Marthe.



TOUR DE VESONE ET SON PARC @ JdeIPhotos - Shutterstock.com

VILLA MAURESQUE [VOIR SUR LA CARTE](#)

15, rue Jules Michelet

La villa mauresque, entre Orient et Occident, atypique et majestueuse.

Il serait réducteur de résumer la capitale du Périgord à la cathédrale Saint-Front ! Il suffit de lever la tête pour découvrir de nouveaux bijoux. Ainsi s'offre à vous la Villa Mauresque surmontée de son dôme. Cette demeure construite dans les années 1860 dénote dans le style périgourdin. Admirez son architecture typiquement orientale. Cherchez les symboles qu'elle abrite : le croissant, la croix juive et le soleil. En 1939 et 1940, elle abritait le foyer Sainte-Odile où les réfugiées alsaciennes venaient se restaurer et se détendre dans une ambiance chaleureuse.

CHÂTEAU BARRIÈRE [VOIR SUR LA CARTE](#)

Rue de Turenne - Parking gratuit devant le Lycée Jay de Beaufort.

Visite de l'extérieur uniquement, le parc est ouvert à l'année vous y découvrirez les diverses époques de construction.

Construit entre le XII^e siècle et le XVI^e siècle, il est la propriété de la ville de Périgueux. Le château en ruines fait l'objet d'une protection au titre des Monuments historiques. Ses extérieurs sont partiellement accessibles à la visite. Le château B., comme on le surnomme, est bâti sur l'enceinte gallo-romaine construite à la fin du III^e siècle pour protéger la Cité, l'un des noyaux urbains qui, avec le Puy-Saint-Front, formèrent ultérieurement la ville de Périgueux. Fief de la famille Barrière, le château fut partiellement détruit par les huguenots en 1575.

CIRCUIT GALLO-ROMAIN [VOIR SUR LA CARTE](#)

20, Rue 26^{ème} Régiment d'Infanterie, Musée Vesunna

Dans le quartier Gallo-Romain de Périgueux, une ligne rouge tracée sur le trottoir invite à la suivre.

Les vestiges de l'époque gallo-romaine sont nombreux à Périgueux. Nombreux, mais discrets, voire détournés. L'équipe du Musée de Vesunna et sa conservatrice ont eu l'idée de proposer un cheminement d'1 km en suivant une ligne rouge peinte sur les trottoirs. Le circuit est en boucle, vous pouvez l'aborder à n'importe quel endroit. Vous pourrez ainsi aller vers la tour de Vésonne, cet ancien temple, jusqu'aux vestiges du rempart construit par les habitants pour se protéger des invasions des « Barbares » lors des premiers troubles dans la succession des empereurs à Rome dès le III^e siècle en démontant les pierres des temples. Vous arriverez à l'église de la cité et continuerez jusqu'au jardin des Arènes avec ces vomitoires ruinés. L'amphithéâtre avait une capacité de 18 000 spectateurs ce qui le plaçait comme l'un des plus grands de Gaule Aquitaine. On arrive à la *porte Normande* qui était l'une des trois entrées de l'enceinte bâtie avec les éléments des constructions gallo-romaines, à ses côtés les murailles du Château Barrière où l'on voit bien l'entrelacs des blocs de pierre empilés sans soin et sur lesquels des bâtiments plus récents ont été élevés par la suite. La voie de chemin de fer a soigneusement évité les remparts et crée une ceinture métallique révélant ces belles façades restaurées récemment. Encore quelques pas vous séparent du parc de Vésonne et sa tour du même nom. Vous pouvez désormais pénétrer en son milieu grâce à une passerelle récemment installée. Le musée Vesunna dispose d'informations complémentaires.

PLACE PLUMANCY

quartier Saint Martin

Un carrefour entre le centre-ville et le quartier de la gare avec une immense fontaine. Visite toute l'année. Gratuit.

Certains y verront juste un rond-point, c'est néanmoins le plus ancien de Périgueux. Auparavant dénommée « place ronde Saint-Martin », elle est pourtant hexagonale et porte le nom du sous-intendant militaire Jean Plumancy depuis 1866. La fontaine au centre du rond-point est érigée en 1890 pour distribuer l'eau dans le quartier. Les troupes américaines stationnées à Périgueux la comparaient à la statue de la Liberté. Elle est campée au centre de la place, et construite en pierre calcaire de Charente. Fragile, elle doit être restaurée fréquemment.

CHÂTEAU L'EVÊQUE VOIR SUR LA CARTE

Château-l'Évêque ☎ 06 21 55 23 06 - www.chateau-de-chateauveveque.com

Fermé de novembre à mars. Basse saison : ouvert le week-end de 10h à 12h et de 14h à 18h. Haute saison : du jeudi au mardi de 10h à 12h et de 14h à 18h. Du 1^{er} novembre au 1^{er} avril, ouvert aux groupes (minimum 7 personnes) sur rendez-vous. Gratuit jusqu'à 12 ans. Adulte : 5 €. Visite du parc : 3 €.

Le nouveau châtelain, Gérard de Colombières, ouvre les portes de son château au public pour le faire revivre. Le domaine du XIV^e siècle a été remanié jusqu'au XVI^e siècle. Palais d'été des évêques de Périgueux, jusqu'à la période révolutionnaire, il est inscrit en totalité à l'inventaire supplémentaire des Monuments historiques, affilié aux Vieilles Maisons Françaises et à la Demeure Historique. Saint Vincent de Paul fut ordonné prêtre en 1600 dans la chapelle du château. Deux tours polygonales ornées de belles sculptures contiennent des escaliers à vis, le chemin de ronde offre une belle vue sur les environs. Le propriétaire agrémenté la visite de quelques anecdotes et de pages d'histoire. Un beau parc à l'anglaise entourant le château a été remis en valeur, avec près de 700 hydrangeas, et on y admire des arbres plusieurs fois centenaires. Un pont du XVII^e siècle enjambe des douves sèches. Des chambres d'hôtes sont aménagées dans les tours et la salle des gardes est ouverte à la location pour des réceptions, mariages, séminaires

d'entreprise et tournages de films. Le rez-de-chaussée du château (anciennes cuisines) donne sur une grande terrasse privée bordée de buis et d'ifs.

LE PRIEURÉ DE MERLANDE

La Chapelle-Gonaguet

Ouvert toute l'année. Petit parking devant le prieuré et table de pique-nique.

Ce prieuré a été fondé par les moines de l'abbaye de Chancelade. Au cœur d'une clairière magnifique, l'église et quelques éléments monastiques ont franchi les siècles. L'édifice actuel, du XVI^e siècle ressemble à une petite forteresse avec ses meurtrières, ses contreforts et son chemin de défense crénelé. A l'intérieur, 11 chapiteaux sculptés sont les restes de l'ancienne chapelle. Tout près, le logis du prieur (privé) conserve une tour du XVI^e siècle. Un peu à l'écart du monde et propice à la méditation, ce décor a accueilli le tournage du téléfilm Cartouche.

FAIRE UNE PAUSE

AUX 2 CO-PAINS VOIR SUR LA CARTE

23, route du Bourg, Coursac  05 53 05 01 36

Ouvert le lundi, le mardi, le jeudi et le vendredi de 6h30 à 12h30 et de 17h30 à 19h ; le week-end de 6h30 à 13h.

Olivier Bois et Loïc Delage sont les patrons de la boulangerie-pâtisserie de Coursac. Le premier est compagnon du tour de France et il a rencontré son « co-pain » dans un établissement de Boulazac. Ils se battent pour le maintien d'une vraie boulangerie artisanale de proximité avec un vrai sens de l'accueil et des produits de qualité : pains de campagne ou tradition, pains spéciaux, viennoiseries, gâteaux, tartes sucrées et salées, etc. Ils réalisent de superbes pièces montées et pâtisseries spéciales pour les événements familiaux.

BOULANGERIE JACQUET VOIR SUR LA CARTE

23, rue Combe des Dames  05 53 53 43 33

Ouvert du lundi au vendredi de 7h à 13h et de 16h à 19h ; le week-end de 7h à 12h45.

Cette boulangerie de quartier abrite Fabrice Jacquet qui a repris la boulangerie en 2014. Il a conservé le pain de son prédécesseur pain appelé le *Palissou*, c'est le nom d'un panier pour les châtaignes. En plus d'y ajouter des noix, la particularité de ce pain est qu'il est fait uniquement avec de la farine de Dordogne et comme ce n'est pas un département très producteur de farine, il ne peut malheureusement pas le proposer tout au long de l'année. C'est pourquoi il le fabrique généralement, au début de l'hiver et pour les fêtes.

BOULANGERIE LES 7 PAINS VOIR SUR LA CARTE

Route d'Angoulême

Ouvert tous les jours de 7h à 13h et de 16h à 19h.

A la sortie Ouest de Périgueux, direction Angoulême, quelle bonne surprise de trouver une vraie bonne boulangerie ! Non seulement elle a un succès fou dans le quartier, mais avec son parking genre drive ou station-service, elle fait aussi le bonheur des clients de passage. Le pain est toujours super frais et croustillant. Les tourtes de pain à la farine de meule ou épeautre ont vraiment notre préférence. Pour le petit déjeuner, goûtez aussi le pain aux fruits secs et noisettes. Pratique aussi pour trouver une petite restauration pour dépanner et des boissons.

BOULANGERIE TEILLET VOIR SUR LA CARTE

1 place de la fontaine, Château-l'Évêque ☎ 05 53 54 30 28 -

www.sarl-teillet-chateau-l-eveque.fr/

Ouvert le lundi, le mardi et du jeudi au samedi de 6h30 à 21h ; le dimanche de 7h à 14h30.

Jean-Jacques Teillet est un artisan, mais aussi un artiste. Il sait comme personne, pétrir et cuire le pain, ce qui est un essentiel du métier de boulanger, mais il sait aussi confectionner de délicieuses viennoiseries et spécialités que l'on s'arrache. Ses cornuelles à la saison pascale s'arrachent comme des petits pains ! Et comme il adore gâter sa clientèle, c'est aussi un pâtissier de talent qui sait nous ravir. Le plus de cette boutique est aussi le savoir-faire chocolatier du patron qui rivalise de génie et d'inventivité pour justifier notre gourmandise.

CHOCOLATERIE ROBIN VOIR SUR LA CARTE

11, rue Salinière ☎ 05 53 08 15 59 - https://linktr.ee/herve_robin_off

Ouvert mardi, jeudi et vendredi de 11h à 13h et de 14h à 19h ; mercredi et samedi de 10h à 13h et de 14h à 19h.

Hervé Robin est en passe de s'imposer comme un des meilleurs chocolatiers de Périgueux qui en compte beaucoup ! Il sort ses collections de chocolats comme un styliste en fonction des saisons et il est vrai que c'est un virtuose. Heureusement pour nous, il a une collection permanente dont on peut se régaler toute l'année. Faites une pause pour la découvrir. Ensuite, vous pouvez refaire vos emplettes en consultant ses catalogues en ligne, commander par e-mail ou par téléphone. Pratique, car on devient vite addict des plaisirs chocolatés.

CÔTÉ GOURMANDISES VOIR SUR LA CARTE

Halle du Coderc ☎ 06 04 17 64 63

Ouvert le mercredi et du vendredi au dimanche de 8h à 14h. Tarte pour huit personnes à 32 €. Gâteaux de voyage individuels de 1,95 à 3 €.

Installée au Change, Corinne ouvre un corner sous la halle du Coderc. Elle réalise une gamme de pâtisserie à base de farine bio, d'œufs de poules élevées en plein air chez des fermiers des environs, de fruits de saison en provenance de producteurs locaux et du marché. Ses gâteaux sont excellents et joliment décorés, les chocolats Weiss et Barry sont au top. Ses entremets à se pâmer, en particulier le Limoncello [Dacquoise citron-noisette, crèmeux gianduja, mousse chocolat blanc-citron]. Elle peut fabriquer à la demande des gâteaux pour des événements familiaux. Mais pourquoi se priver de ses propositions standards ? Tarte citron et coco (pâte sucrée et crème amandes, crème citron, chantilly coco, gelée citron) ou encore Bûche Marion (meringue noisette, biscuit financier, chantilly café, mousse praliné et glaçage praliné).

HISTOIRE DE PAINS VOIR SUR LA CARTE

17, Place Bugeaud ☎ 09 81 26 22 33

Ouvert tous les jours de 6h30 à 19h30.

Ce n'est pas le même parfum qui flotte désormais sur cette portion de boulevards : Sephora s'est déplacé vers Trélissac et une boulangerie l'a remplacé. Stéphane et Laïla Martin dirigent ce vaste espace qui compte parmi la trentaine de sites de l'enseigne boulangère en France. Ils ont quitté le secteur de la photographie et la région parisienne pour plonger dans l'univers du pain et des viennoiseries, de la pâtisserie et de la petite restauration... idéale à la pause déjeuner. On s'installe dans ce cadre clair et design pour croquer un sandwich, une tarte salée, un burger, une salade ou une tartine salée, et même des gratins

et risottos, petit plats cuisinés qui suivent les saisons. Dans l'après-midi, c'est version salon de thé avec boissons chaudes et gâteaux.

HOCH'PAIN VOIR SUR LA CARTE

1, rue du Lys  05 24 13 23 15

Ouvert du mardi au samedi de 8h à 20h ; le dimanche de 8h à 13h.

Mohamed Hamdani a remarqué qu'il n'y avait pas de boulangerie-pâtisserie dans le coin, c'est ce qui l'a poussé à s'installer et à ouvrir une boulangerie-salon de thé. Pâtissier de formation, il a bossé dans pas mal d'établissements en Gironde et à Périgueux, notamment chez Lehoux. Toutes les pâtisseries sont fabriquées sur place avec des recettes très personnelles et originales comme une couronne des rois à l'orange. Le pain arrive du Fournil de la Vallée à Léguillac-de-l'Auche où il est travaillé à l'ancienne. Quelques tables permettent de s'installer à midi pour manger une pizza ou un sandwich mais aussi de prendre quelques pâtisseries à l'heure du thé, du chocolat chaud ou du café.

JOSEPH CHOCOLATIER VOIR SUR LA CARTE

13, rue des Chaînes  05 53 53 42 30 - www.josephchocolatier.com

Ouvert du mardi au vendredi de 9h à 13h et de 14h à 19h ; le samedi de 8h à 19h ; le dimanche de 9h15 à 12h45.

La boutique est un écrin magnifique où l'on a vraiment envie de faire étape sur le chemin du marché. Frédéric et Nathalie Joseph ont du talent. En témoigne leur clientèle fidèle. Lui classé meilleur artisan chocolatier par le Guide des Gourmands et le Collège Culinaire de France réalise des créations et des pièces artistiques, dans son laboratoire de Boulazac, elle, à l'accueil et à la vente tout sourire. Les pâtisseries proposées le week-end sont à la hauteur des chocolats, tout comme les macarons et les coupes glacées à emporter.

LA FOURNÉE DE VESONE VOIR SUR LA CARTE

53, rue Claude Bernard  05 53 08 88 04

Ouvert du lundi au vendredi de 7h30 à 13h30 et de 15h30 à 19h30 ; le samedi de 7h30 à 13h30.

Daniel Fournier et son patron Dominique Barit ont remporté en 2012 le concours de la meilleure baguette de Dordogne et ce n'est pas la première fois puisque Daniel Fournier avait déjà remporté ce prix et qu'il s'était classé pour la tourte. Cette boulangerie est connue également pour ses pains traditionnels, ses pains spéciaux, ses banettes et ses pâtisseries. Il y a également un petit espace traiteur.

LE FOURNIL VOIR SUR LA CARTE

2, rue Limogeanne  05 53 13 24 76

Ouvert du lundi au samedi de 7h30 à 19h ; le dimanche de 7h30 à 13h30.

Le Fournil Limogeanne s'est refait une beauté, très élégant en gris souris. Les gâteaux y sont exposés comme des bijoux, le Dartois en pur diamant, dans sa recette originale, entouré de desserts de saison et de macarons multicolores. Alain Pichard, boulanger bien connu à Périgueux, est aussi à la tête du Fournil des Jalots, où il fabrique tout dans les règles de la boulangerie traditionnelle avant de livrer la rue Limogeanne. On trouve du bon pain craquant, des viennoiseries, des gâteaux, des sandwiches, etc.

LE FOURNIL D'ANNA VOIR SUR LA CARTE

70, rue Clos Chassaing ☎ 05 53 53 38 83

Ouvert le lundi, le mardi, le jeudi et le vendredi de 6h30 à 14h et de 15h30 à 19h15 ; le week-end de 6h30 à 14h.

Viviane, Serge et leur fille Anna - d'où le nom de la boulangerie - ont su séduire les habitants du quartier. La boutique qui existe depuis 80 ans a été entièrement rénovée. Serge Lassale est boulanger mais aussi pâtissier, chocolatier et glacier. Sur les rayons, des pains avec des farines Label Rouge, la baguette Parisse créée par Gaëtan Paris, un Meilleur ouvrier de France, de la pâtisserie, des chocolats maison mais également des sandwiches froids ou chauds, des salades, des paninis, etc. On peut même y boire un café dès le matin.

LE FOURNIL DE LA CITÉ VOIR SUR LA CARTE

11, place de la Cité ☎ 05 53 53 41 03 - www.aufournil.fr

Ouvert tous les jours et les jours fériés de 7h à 19h.

Le Fournil de la Cité est situé tout près de l'église de la Cité. Des tables à l'intérieur et en terrasse permettent de se poser pour se régaler d'une pâtisserie, d'une tarte salée ou d'un sandwich. Tout est fait maison et de façon artisanale par Jean-Pierre Gorbath. On dit que c'est la meilleure boulangerie de Périgueux. Les pâtisseries y varient au fil des saisons ou de l'inspiration du pâtissier. A la sortie de la messe dominicale, les matins de jours de fête ou le dimanche après-midi quand presque tous les boulangers de la ville sont fermés il y a foule.

LE FOURNIL DU PALAIS VOIR SUR LA CARTE

21, boulevard Michel Montaigne ☎ 05 53 04 45 23

Ouvert du lundi au vendredi de 7h à 20h ; le samedi de 7h à 18h.

Ce fournil est bien plus que cela puisqu'il bénéficie d'une terrasse bien orientée, qui donne sur les boulevards. La mezzanine intérieure, elle, offre un coin tranquille pour prendre un petit déjeuner avec un croissant ou une chocolatine. En plus de tout ce qui fait les délices de l'adresse originelle, à la Cité, pains et gâteaux à gogo, on peut se restaurer rapidement d'une tarte, salade et autre sandwich ou bien prendre un verre ou un smoothie. L'endroit est lumineux et moderne.

LE FOURNIL DU PRIVILÈGE VOIR SUR LA CARTE

225, route d'Angoulême ☎ 05 53 46 78 87

Ouvert du lundi au samedi de 6h30 à 19h ; le dimanche de 6h30 à 13h30.

Cette boulangerie-pâtisserie-sandwicherie est située dans la petite zone commerçante du même nom en direction de la sortie Ouest de la ville. L'espace est assez vaste et bénéficie d'un grand parking très pratique. Le pain est très bon, les pâtisseries également et les sandwiches faits à partir de produits très frais. On craque littéralement pour les nids de Pâques, les éclairs de printemps ou les forêts noires. Possibilité de petite restauration, sur place ou à emporter. Pourquoi un petit pique-nique improvisé le long de la voie verte toute proche ?

LE GLACIER DE PÉRIGUEUX VOIR SUR LA CARTE

4, rue Salinière ☎ 07 81 23 59 60 - glacier-perigueux.fr

Haute saison : ouvert tous les jours de 13h à 19h. CB non acceptée. Sur place ou à emporter.

Dans les vieilles rues du centre-ville, dès les premiers rayons du soleil, vous croiserez beaucoup de gourmands un cornet de glace à la main. Il y a fort à parier qu'ils viennent de ce glacier. Il est très central et propose une immense gamme

de sorbets et crèmes glacées de fabrication artisanale. Difficile de choisir dans la palette de couleurs : yaourt, noisette, réglisse, orange sanguine, litchi... plus de 50 parfums, c'est vraiment un festival ! On peut aussi s'installer sous la tonnelle de vigne de la rue du Serment pour déguster sa coupe ou son cornet.

PÂTISSERIE FRANÇOIS VOIR SUR LA CARTE

19, rue de la République ☎ 05 53 03 73 78 - www.patisserie-francois.com

Ouvert du mardi au samedi de 9h à 18h.

Chez François c'était déjà un grand nom de la pâtisserie chocolaterie à Bergerac, puis il a étendu sa renommée jusqu'à Périgueux. Il s'est installé dans un bel emplacement central près de l'ancienne mairie où l'on aime à se presser. Vous y trouvez tout ce qui a déjà fait le succès de sa fine pâtisserie et de ses douceurs, à savoir des chocolats, des cakes (on craque pour celui au citron), des tartes, des entremets, des petits gâteaux, des glaces... La qualité est extrême et la créativité au rendez-vous. Une adresse à tester les yeux fermés si vous êtes bec sucré !

SUCRE GLACE VOIR SUR LA CARTE

4 bis, rue Limogeanne ☎ 05 53 53 74 29

Ouvert du mardi au samedi de 10h à 19h ; le dimanche de 14h à 19h. Ouvert jusqu'à minuit en saison.

Jean-Christophe est fier d'être reconnu Maître Artisan Glacier. Il transforme les fruits frais en délicieuses glaces. On sent parfaitement le goût et les fruits dans ses créations, la glace artisanale prend ici toute sa mesure. C'est un travail de professionnel, à l'italienne, sans œuf et 60 % sans gluten. Des cornets, recouverts de chocolat et d'amandes, ajoutent au plaisir glacé. Les parfums classiques sont évidents, mais il réalise des saveurs beaucoup plus originales. Les lieux sont rafraîchissants, terrasse à l'ombre de la rue Limogeanne et ses glaces.

TRADITION ARTISANALE VOIR SUR LA CARTE

31, rue Limogeanne ☎ 05 53 09 40 48

Ouvert du lundi au samedi de 6h30 à 19h30.

Geneviève et Jean-Louis Pilo, des Périgourdins réalisent les pains traditionnels et les pâtisseries qui ont fait la réputation de la maison. Si vous aimez les baguettes craquantes à souhait et les bons croissants, c'est la boulangerie de référence, dont les files d'attente ne passent pas inaperçues, surtout dans la petite rue Limogeanne.

BAR - BRASSERIE DES PTT VOIR SUR LA CARTE

20, rue du 4 Septembre ☎ 06 78 64 84 62

Ouvert du lundi au vendredi de 8h à 18h. Bar, brasserie, menu du jour, sandwichs.

Dans le côté bistrot de quartier, installé au bar ou en salle pour boire un café dès le matin, ou prendre l'apéro à l'heure du déjeuner, il y a quelque chose de simple à se laisser bercer des discussions des habitués du coin. D'autant que c'est un croustillant bar à flics situé tout près du commissariat de Périgueux. Ambiance Polar garantie. Et côté table, à midi, c'est pratique, copieux et sans chichi. Le tout à deux pas de l'hyper centre-ville. Parfait pour faire une pause si vous explorez le quartier Saint-Martin et la place Plumancy.

BAR L'IMPROBABLE VOIR SUR LA CARTE

1705, rue des Drapeaux ☎ 05 53 35 37 72 - limprobableperigueux@gmail.com

Dimanche et lundi de 18h à 0h ; mardi et mercredi de 11h à 0h ; du jeudi au samedi de 11h à 2h. Terrasse. Concerts

Quentin et Mathieu ont créé ce lieu de convivialité destiné à tous les publics juste au début de l'été 2021. Ils mettent l'accent sur un espace partagé au cœur de la ville médiévale au dos du Musée d'Art et d'Archéologie de Périgueux.

À côté de la rue Saint Front et de la cathédrale, ils souhaitent organiser des soirées festives, proposent des concerts variés. Cette adresse est la petite nouvelle d'un quartier, bien connu des Périgourdiens. Désormais, ils sont réputés pour leur grand choix de tapas et leur mojito-fraise va vite devenir une légende.

BAR SALLE LE GEEK VOIR SUR LA CARTE

49, rue du Président Wilson ☎ 05 53 24 01 84 - sallele geek@gmail.com

Ouvert du mardi au samedi de 14h à 2h ; le dimanche de 14h à 22h.

Un très vaste espace de 350 m² pour cette salle de jeux dédiée aux gamers qui ont à leur disposition 20 postes fixes. Ludovic Palombi, aux manettes de la plus grande salle de jeux d'Aquitaine, prend tout cela très au sérieux et organise des tournois ou des soirées à thème. 60 joueurs peuvent s'affronter lors d'événementiels ou de compétitions. Le potentiel d'accueil total est de 250 personnes réparties entre les visiteurs, les curieux, les passionnés, etc. qui peuvent boire un verre devant un écran géant. Pour les passionnés, c'est à ne pas rater.

CACTUS BAR VOIR SUR LA CARTE

96, rue Victor-Hugo ☎ 06 52 09 43 73

Du jeudi au dimanche de 20h à 2h.

Karen Soulier et David Cruet sont jeunes et inspirés. Leur credo : poursuivre l'idée du bar à ambiance avec à la carte près de 70 cocktails classiques ou sortis de leur imagination. Et ils n'en manquent pas ! Chaque cocktail a sa propre animation, car tous deux pratiquent le flair-tending qui consiste à jongler avec les bouteilles en préparant la boisson. Vous avez vu Tom Cruise dans le film Cocktail ? De quoi rêver un peu ! Et tout cela bien sûr en musique, car ici c'est la fête avant tout. Ils disposent également d'une belle cave à rhum.

CAFÉ DE LA TRUFFE VOIR SUR LA CARTE

4, place du Coderc ☎ 05 53 07 89 26

Du lundi au samedi 7h-21h, dimanche 7h-13h. Ouvert jusqu'à 1h l'été. Midi autour de 15 €, carte 15/20 €. Terrasse.

La terrasse est idéale pour faire étape sur les pavés de la Place du Coderc. Les jours de marché, on a presque le nez sur les étals et on adore ça ! Encore un lieu mythique tout près de la halle couverte en plein centre-ville. C'est là que commence le cœur piéton et sauvegardé. C'est un café brasserie comme tant d'autres, mais son emplacement et surtout son ambiance en font une institution, un lieu de rencontre typiquement périgourdin où les dernières nouvelles de la ville se répandent comme une traînée de poudre. Les politiques y font même leurs campagnes.

CAFÉ ERREL - MAISON MERLING VOIR SUR LA CARTE

10, place du Coderc ☎ 05 53 09 52 51 - <https://maisonmerling.fr>

Ouvert toute l'année. Le lundi de 14h à 19h ; du mardi au samedi de 9h à 19h.

Encore une pépite de la Place du Coderc. C'est une très jolie boutique où vous pourrez à la fois vous approvisionner en café fraîchement moulu et en thé de très bonne qualité, mais aussi faire une pause détente pour siroter une boisson pendant votre découverte du centre-ville. L'équipe exclusivement féminine vous conseille dans vos choix et vous propose également une gamme de tasses,

cafetières, mugs vraiment charmante. Idéal pour faire plaisir ou se faire plaisir !

CALEBASSE CAFÉ VOIR SUR LA CARTE

5, rue de la Nation ☎ 06 87 30 06 59

Ouvert du mercredi au samedi de 20h à 2h.

Idéal pour écouter de la musique, ce lieu cosy et accueillant, bénéficie de l'animation en soirée de la rue Saint-Front toute proche. Le public de ce piano-bar est fait de connaisseurs et amoureux de jazz, piano-voix et rythmes cubains. Les bonnes soirées se succèdent ici pour déguster verres de vin, bière, rhums, whiskys ou cocktails, musique live en prime avec des talents locaux ou de passage pour taper le bœuf : Wut B'ees, Patou Bernard et sa « contrebassine », Philippe Pouchard et Olivier Arsène-Henri. Venez voir comme ça swingue, ici, vous serez surpris !

GARDEN ICE CAFÉ VOIR SUR LA CARTE

19, boulevard Michel Montaigne ☎ 05 53 08 29 15 -

<http://gardenicecafe.com/cafe-restaurant-perigueux>

Ouvert à l'année. Du lundi au vendredi 7h-2h, le samedi de 8h-2h, le dimanche 10h-0h. Wifi gratuit. Terrasse.

7 jours sur 7, tôt le matin ou tard le soir, le Garden Ice tient une place indispensable sur les boulevards et on s'y retrouve facilement : un café vite fait, un verre et plus après le travail (formule *afterwork* de 18h à 19h avec une assiette à partager offerte pour deux cocktails payés), une glace bien méritée en terrasse couverte. On peut manger à toute heure en piochant dans la carte-brasserie. Le décor orange et chocolat vieillit bien et l'agencement intérieur permet de se caler confortablement. On croise ici une foule d'habités !

HEILAN COO VOIR SUR LA CARTE

2, rue de Condé ☎ 05 53 03 92 08 - www.heilan-coo.fr

Basse saison : mardi + mercredi 17h-1h ; du jeudi au samedi 17h-2h. Haute saison : du mardi au dimanche 17h-2h.

Dans la plus pure tradition britannique, Cyril – alias Pilou – est aux commandes de ce bar pub à l'ambiance chaleureuse et conviviale. Découvrez un éventail de bières de tous horizons, traditionnelles, locales et internationales, boissons à la pression, mais aussi des spiritueux (50 références de whiskies ou de rhums). On y vient pour croquer des burgers, ribs, fish & chips, mais aussi salades et assiettes de charcuterie et fromage. Et on peut même se faire livrer à domicile sur la ville. L'endroit se fait plus festif les soirs de matches et soirées musicales.

IRISH FACTORY PÉRIGUEUX VOIR SUR LA CARTE

26, place Francheville ☎ 05 53 35 20 55

Ouvert à l'année. Du lundi au jeudi 9h30-0h ; vendredi et samedi 9h30-2h ; le dimanche 10h-0h. Terrasse

Accolée au cinéma, dans ce cadre fait de boiseries et de déco de pub, l'ambiance pub de l'irish factory séduit toutes les générations. Pour se restaurer, une cuisine simple de brasserie. Pour accompagner tous les plats une belle carte des vins sans oublier les whiskies, la vingtaine de rhums, les bières (plus de 80 références, dont 12 pressions). En soirée, quand il n'y a pas de retransmission sportive (foot, rugby ou basket), l'ambiance est musicale avec des concerts, des soirées mix live animées par un DJ ou des karaokés. Vendredi et samedi c'est plus lounge.

KAFFEINE EXPRESSO BAR VOIR SUR LA CARTE

6, place André Maurois ☎ 06 13 60 22 17 - kaffeine-expresso.bar.eatbu.com

Ouvert à l'année. Du mardi au samedi 8h30-18h30, Chèque Restaurant. Wifi. Terrasse. Restauration. Animaux acceptés.

La place André Maurois a vraiment fière allure depuis que les petites adresses sympas y fleurissent. C'est le cas du KaffeineExpressoBar. Comme son nom l'indique, on peut y déguster sur le pouce un bon petit café à l'intérieur ou en terrasse. Mais n'hésitez pas à commander un déjeuner rapide si vous avez un petit creux, mais que vous ne voulez pas faire de concession sur la qualité et le goût. On a complètement flashé sur deux sandwiches juste incroyables : foie gras et compotée poires/figues et un jambon au beurre de truffe. Vous nous en direz des nouvelles !

KEY LARGO VOIR SUR LA CARTE

29, rue Ludovic-Trarieux ☎ 05 53 08 06 71 - www.keylargo.unblog.fr

Ouvert du mercredi au dimanche de 23h à 5h. 10€.

Le Key Largo n'est plus tout à fait une adresse 100 % gay mais c'est toujours une boîte gay-friendly bien fréquentée le week-end. Petit dancefloor sur lequel vous pourrez bouger vos petites fesses sur le son assez éclectique : r'n'b, house, techno, variété et tous les hits du moment.

KOFFEE SQUARE

14bis, avenue Pompidou ☎ 09 82 21 44 77

Ouvert le lundi, le mardi, le jeudi et le vendredi de 8h à 18h30 ; le mercredi et le samedi de 8h à 14h.

L'établissement, où la déco bois brut domine, s'adresse avant tout aux lycéens, mais aussi aux profs avec une carte de restauration rapide : paninis, fougasses, croque-monsieur, sandwiches suédois et des boissons (smoothies, milk-shakes et frappés en été, mais aussi thés, cafés pour se réchauffer en hiver). On peut dévorer un petit déjeuner complet en milieu de matinée si on s'est levé un peu tard ! Avis aux retardataires et aux marmottes.

L'HEURE DES THÉS

5, place de la Clautre ☎ 06 87 83 93 52

Ouvert toute l'année. Le lundi, le jeudi et le vendredi de 9h30 à 18h ; le mercredi et le samedi de 6h30 à 18h. American Express.

Florence Durand avait fait rayonner son Flo d'Avril sur la place, l'Heure des Thés de Delphine poursuit à la bonne heure et avec bonheur, dans le même esprit de salon de thé avec une suggestion du midi, des galettes au sarrasin et salades aux saveurs locales. On peut s'installer à tout moment, surtout quand le soleil donne sur la terrasse, pour craquer sur des crêpes et glaces, ou bien au chaud avec un chocolat ou un thé bien choisi. Mieux vaut réserver, y compris à l'intérieur, surtout les jours de marché, c'est l'endroit rêvé pour faire une pause au pied de la cathédrale Saint-Front.

L'OPEN BAR VOIR SUR LA CARTE

5, impasse Sainte-Cécile ☎ 09 86 20 49 20 - <https://lopen-bar.business.site>

Ouvert le mardi et le mercredi de 11h30 à 14h et de 17h à 1h ; du jeudi au samedi de 11h30 à 14h et de 14h à 2h.

Dans un quartier plutôt dédié au shopping, l'Open bar, bar à vin, bières trouve sa place et offre un large choix de boissons et de cocktails, à accompagner de Tapas variées, de planches et de frites faites maison. Ici s'organisent de nombreuses

soirées à thèmes, idéales pour des apéritifs dînatoires festifs, des enterrements de vie de jeune fille ou de vie de garçon et des folles soirées animées, avec DJ ou groupes musicaux. Sa situation en plein centre-ville, lui confère un atout majeur pour les noctambules qui n'ont pas besoin de prendre leur véhicule.

LE CAS MÉLÉON VOIR SUR LA CARTE

56, rue du Président Wilson ☎ 06 60 35 99 95 - www.lecasmeleon.fr

Ouvert toute l'année. Du mardi au samedi de 8h30 à 12h et de 15h à 19h ; le dimanche de 15h à 19h.

Le Cas Méléon c'est bien plus qu'un salon de thé. A deux pas de la nouvelle mairie, dans la très éclectique rue Wilson, c'est un cadre doucement joyeux et convivial pour vous divertir et vous nourrir l'esprit. En plus d'un espace pour discuter avec vos amis ou travailler tranquillement, vous pourrez profiter des gourmandises maison de Véronique et Zoubir. Venez manger un cupcake ou boire un super chocolat chaud. Tenez-vous informé de leurs différentes animations avec leur agenda, ça peut être l'occasion de faire de bonnes rencontres !

LE CHAI BORDIN

8, rue de la Sagesse ☎ 09 81 89 40 65 - www.lechaibordin.com

Ouvert à l'année. Bar à vins à partir de 18h tous les jours et samedi de 11h à 14h.

Horaires plus larges pour la cave

Dans la petite rue de la Sagesse, se cache un bar à vin qui n'a rien de sage ! C'est l'univers de Matthieu qui pilote aussi la cave juste en face du petit espace bar. On peut donc facilement passer de la dégustation à la vente dans une déco de vieilles pierres et tabléées de tonneaux, en terrasse à même la rue. Ici, les vins ne sont ni prétentieux ni rares. Mais les soirées attirent les habitués qui invitent les passants à tenter une visite. Tenter, car l'espace est exigu et très vite plein. Mais l'ambiance est là, il faut jouer des coudes pour en profiter !

LE CODERC VOIR SUR LA CARTE

9, place du Coderc ☎ 05 53 53 32 73

Ouvert du lundi au samedi de 11h à 23h.

Le bar est pris d'assaut le samedi matin à l'heure du marché, surtout la terrasse bien ensoleillée accolée à la halle où chacun se prélassé en lisant la presse locale et en refaisant le monde. C'est ici qu'un certain curé Chabot avait ouvert un bistrot en 1908. Il était connu comme le loup blanc pour son vin de monbazillac, ses propos un peu acides envers l'église et sa collection de cartes postales. Ses successeurs ont toujours conservé cet esprit de bistrot populaire. Ici, on sert toujours le p'tit blanc et le p'tit noir dans la plus pure tradition.

LE COSY BAR VOIR SUR LA CARTE

3, rue de la Sagesse ☎ 05 53 53 60 78

Ouvert toute l'année. Du jeudi au samedi de 19h à 2h.

Le Cosy Bar de la rue de la Sagesse accueille une clientèle plutôt de quadras. Un bar où l'on s'installe pour boire un verre, deux grandes salles pour se retrouver entre copains, des canapés et fauteuils cosy pour la détente, tout est réuni pour créer une ambiance à la fois feutrée et festive. Les soirées à thèmes sont variées : Beaujolais nouveau, Halloween, retransmission de matchs de rugby féminin, Ambiance Mississippi blues et black rock'n'roll des 50's, etc. Et bien sûr, on danse ! La privatisation est tout à fait possible.

LE DIT VIN [VOIR SUR LA CARTE](#)

28, rue Eguillerie ☎ 06 73 69 32 67

Ouvert du mardi au dimanche de 10h30 à 15h et de 18h30 à 23h30.

Le Dit Vin de Françoise Puyraveau porte bien son nom. Cette cave à vin, dont une gamme bio, et champagnes est aussi une cave à manger pleine de douceurs divines. Honneur bien sûr aux bonnes bouteilles mais aussi aux petits plats du jour à base de produits du terroir, au foie gras, au magret, aux tartes salées ou sucrées, aux salades, aux fromages, etc. que l'on peut prendre à l'heure de l'apéritif ou pour se sustenter un brin avant de repartir au boulot entre midi et deux. Le samedi elle propose des dégustations d'huîtres. Le soir, on vient vraiment pour l'apéritif. Françoise, qui a toujours été dans la restauration, a quelques bonnes petites bouteilles à faire découvrir à ses clients sans oublier les vins à bulles. Elle ne compte pas ses heures et la fermeture c'est « au *feeling* » comme elle dit. Nous sommes ici à l'angle de la place Saint-Louis, lieu stratégique pour voir passer tout Périgueux !

LE GRAAL [VOIR SUR LA CARTE](#)

10, rue Condé ☎ 05 53 13 67 05

Ouvert du lundi au samedi de 17h à 2h. Happy hours (tous les jours 18h-20h).

Terrasse.

La fameuse quête conduit à ce bar à bières et vins qui dispose d'un grand choix de bières belges à la pression et plus d'une centaine en bouteilles. À l'heure happy, promo sur le saucisson pour ceux qui trinquent avec deux pintes... Plateaux de fromages et de charcuterie sont ensuite là pour accompagner les soirées qui se déroulent autour de matchs, de concerts et surtout d'habités heureux de se retrouver pour refaire le monde. Mention spéciale pour la Saint-Patrick côté ambiance bien sûr !

LE LUTÉTIA [VOIR SUR LA CARTE](#)

4, place André-Maurois ☎ 05 53 09 24 23

Ouvert tous les jours de 7h à 21h.

Parlez du Petit Futé lorsque vous arrivez dans ce petit bar, (mais au grand cœur). C'est un des rares bureaux de tabac en centre-ville tout près des boulevards. L'été, la terrasse sur la place André Maurois tout près du Carrousel est bien ensoleillée pour y passer un moment. Pour beaucoup d'habités, qu'on croirait parfois sortis d'une série policière, c'est l'un des incontournables de la journée. C'est un lieu authentique, un bar d'amis, peuplé de gens vrais et toujours prêts à partager un moment ou un verre. Suffisamment rare pour être souligné n'est-ce pas ?

LE MARIGNY [VOIR SUR LA CARTE](#)

53, avenue Georges-Pompidou ☎ 05 53 53 59 60

Ouvert du lundi au samedi de 8h à 20h.

Eric Devert est amateur de bons vins et il a imaginé de les accompagner avec des saucissons, quoi de plus normal ? Il a aménagé un « bar à saucissons »... Ils pendouillent donc à des crochets et embaument le lieu. On a le choix entre différents saucissons de cochon mais aussi d'âne, de taureau ou de canard, du chorizo, etc. Il organise aussi des soirées à thème avec buffet fait maison autour d'une bouteille de vin. L'été c'est grillades et plancha où la convivialité est de mise. Bref, Eric attire une autre clientèle que celle qui fréquentait le bar habituellement.

LE P'TIT CAFÉ VOIR SUR LA CARTE

35, rue Wilson ☎ 05 53 53 40 18

Ouvert du lundi au vendredi de 7h30 à 20h ; le samedi de 8h30 à 13h.

La façade n'a rien de moderne, en bois, quelques tables en terrasse, mais cela suffit pour créer une ambiance sympathique même les matins gris ou pluvieux. Dans ce petit bar-tabac situé en centre de Périgueux près de la nouvelle mairie à l'entrée de la rue Wilson et de ses commerces colorés, on retrouve tous les lève-tôt qui prennent leur petit noir avant de partir travailler, ou les affamés devant un plat du jour entre midi et deux. L'atmosphère est plutôt familiale et à bien y réfléchir, on se croirait dans un bistrot de village comme il en reste peu, hélas.

LE RIVE BAR VOIR SUR LA CARTE

109, avenue du Maréchal-Juin ☎ 05 24 13 28 21

Ouvert du mardi au jeudi de 18h à 2h ; le vendredi et le samedi de 18h à 3h.

Chez Jean-Paul Péliissier la clientèle est plus qu'hétéroclite. C'est avant tout un bar de nuit, mais ses cours de salsa un mercredi et jeudi sur deux à 19h attirent des amateurs de tout le département voire même au-delà. On peut aussi jouer au billard dans une salle à part. Et on y chante tous les vendredis soir lors de soirée karaoké animées.

LE SAINT ANTOINE

5, rue des Tabacs ☎ 05 53 53 25 36

Ouvert du lundi au vendredi de 7h30 à 20h30.

Gigi et Manu ont repris ce petit bar tenu depuis des années par Sylvie Lagardère. La clientèle est fidèle et le changement de propriétaires n'a pas bougé les habitudes : petit café le matin, apéro, bières, verre de vin, repas de cuisine traditionnelle le midi dans la salle de restaurant au fond du bar. Le quartier est en train de bouger et l'adresse risque de voir arriver de nouvelles têtes avec les futures constructions de bureaux.

LE VÉLOC CAFÉ VOIR SUR LA CARTE

7, avenue Daumesnil ☎ 06 33 48 22 89 - unvelopourtous@gmail.com

Ouvert du lundi au samedi de 7h30 à 20h30 ; le dimanche de 7h30 à 14h. Jusqu'à 23h l'été avec une formule saladre repas. Plat du midi à 9,50 €, assiette de charcuterie à 8 €, dessert à 4 €, verre de Bergerac à 3 €.

Difficile de classer dans une catégorie particulière le Véloc Café. C'est à la fois un café, un restaurant, un loueur de vélo (classique et électrique). En fait on peut résumer par un lieu convivial. Fabienne Jacques et Christophe Constantin ont su créer une ambiance très personnelle : le vélo est un peu le roi au milieu d'un mobilier totalement vintage et d'une décoration très originale. Ce lieu qui a totalement changé de destination et a déjà trouvé son public. La terrasse vraiment agréable, en pente douce dans le quartier du greffe, face à la cathédrale. Mieux vaut réserver sa place ! Attention l'été ça tape fort sur les pavés, parasol recommandé. Ce bar propose aussi de quoi déguster des spécialités de producteurs locaux (excellents pain et desserts de Marsaneix, vin de Bergerac, distillerie Clovis Reymond, bières du Périgord...). Pour la location de vélos, consulter le site Internet : www.unvelopourtous.fr

LE VIP CLUB VOIR SUR LA CARTE

2 bis, rue Lanmary ☎ 05 53 45 58 92 - www.vipclub24.fr

Ouvert du jeudi au samedi de 21h à 2h.

Au VIP, en plein cœur du vieux Périgueux piéton, on vient pour prendre un verre entre amis, écouter de la bonne musique et s'amuser. Au fil des ans, en proposant des soirées festives qui connaissent à chaque fois un large succès, Alexandre Cornet a su fidéliser ses clients, ainsi devenus des habitués. La salle du XVI^e siècle, toute en pierre et agrémentée d'une verrière, s'anime d'un jeu de lumière propice à danser. Un deuxième bar est ouvert dans la fosse. Une fois par mois, une soirée à thème unique est organisée pour se réinventer en fonction de l'actualité.

LE WELCOME

4, allée d'Aquitaine ☎ 05 53 46 51 21

Ouvert du lundi au vendredi de 7h30 à 19h30 ; le samedi de 9h à 19h.

L'établissement est très bien situé sur la place du Théâtre, avec une grande terrasse entre ombre et soleil. On est aux premières loges sur le marché non alimentaire, tout le mercredi. Le bar fait aussi tabac, vente de cigarettes électroniques, jeux, loto, etc. On peut grignoter de quoi caler une petite faim, avec un flan par exemple. On peut tendre l'oreille vers les dernières nouvelles puisqu'on est à côté de la DL.

LES THETARDS II

7, rue de la Bride - www.thetards.info

Ouvert à l'année, en fonction disponibilité des bénévoles, voir site internet. Adhésion (5 € pour l'année civile)

Tout près de la tour Mataguerre, le café associatif Les Thétards a trouvé refuge, dans un petit local entièrement voûté fait de vieilles pierres. Ce café d'un autre genre, reçoit des amis (ie des adhérents) pour des soirées musicales animées par des groupes ou des DJ, des artistes peintres, mais également des après-midi de jeux, des projections par des collectifs. En vrac, quelques activités proposées : poésie, occitan, espéranto, chorale, jeux. Si vous devenez adhérent pour une somme modique, vous pouvez consommer les boissons servies sur place.

NOVELTY BAR VOIR SUR LA CARTE

6, place de l'ancien Hôtel-de-Ville ☎ 05 53 09 44 99

Ouvert du lundi au samedi de 8h à 19h.

Il y a eu un changement de propriétaire sur la Place de l'ancienne mairie, mais le Novelty Bar est toujours là et bien là. Cela fait plus de 40 ans qu'on y sert les cafés, les bières et les apéros avec le sourire. La clientèle était essentiellement périgourdine, mais depuis la rénovation de la place et la quasi-suppression des voitures, les touristes aiment bien s'installer sur la terrasse bien abritée et profiter des vieilles pierres. Une bonne halte pour se reposer et se rafraîchir avant de poursuivre sa visite du secteur sauvegardé.

TARAVAL CAFE VOIR SUR LA CARTE

4, place de la Cité ☎ 05 53 07 06 61

Ouvert du lundi au vendredi de 7h à 19h. Chèque Restaurant.

Dans ce quartier un peu excentré tout près de l'église de la cité, on trouve peu de cafés. Celui-ci tient ses promesses, la clientèle est hétéroclite : des habitués de tous âges, des lycéens, quelques touristes qui viennent visiter l'église. Ce qui plaît en général, c'est la décontraction des patrons et la déco un peu décalée. Planche de surf au mur, vinyles posés derrière le comptoir et des tas d'objets récupérés à droite et à gauche. Le midi, ils proposent une petite ardoise où l'on s'en tire pour une quinzaine d'euros au maximum. Pratique et sans prétention.

THE SILVER OWL VOIR SUR LA CARTE

25, rue Saint-Front ☎ 09 72 89 13 21 - info@thesilverowlperigueux.com

Ouvert du jeudi au lundi de 18h à 2h. Jusqu'à minuit le dimanche et lundi. Animations. The Silver Owl signifie en français le hibou d'argent. Pourquoi pas ? L'idée vient des deux compères à la tête de ce nouveau bar. Ils ont structuré leur bar cosy en plusieurs espaces différents dans la même salle. Poutres apparentes pour le côté périgourdin, grand bar en zinc très américain pour le côté texan. A la carte, des cocktails et des tapas, dont les ingrédients sont de préférence d'origine Périgord. Des concerts et des animations sont programmés et l'équipe super sympa est aux petits soins avec ses clients. Un bar à taille humaine, qui change !

[SE] FAIRE PLAISIR

LE BOUDOIR DÉCO VOIR SUR LA CARTE

8, rue Limogeanne ☎ 05 53 35 43 74

Ouvert du mardi au samedi de 10h à 19h.

Dans la fameuse rue Limogeanne, la boutique du Boudoir Déco propose des objets de décoration design à l'allure contemporaine. Cela tranche dans cet environnement de vieilles pierres médiévales.. Pour les connaisseurs, on y trouve les marques : Pylones, Ottmar Horl, Hansen, des bijoux Litchi, etc. Idéal pour faire un cadeau original. La boutique en elle-même mérite une visite ; sa vitrine très soignée est une promesse d'originalité. On craque au second degré, pour les nains de jardin, plutôt impertinents et très colorés. A collectionner pour déco trash décalée !

MADA - EXO VOIR SUR LA CARTE

13, rue Saint-Front ☎ 07 66 51 64 95 - exo.mada@yahoo.fr

Ouvert du mardi au samedi de 10h à 19h ; le dimanche de 14h à 18h.

Des sacs, des paniers, des bijoux, des épices, de la déco, des vêtements, des boîtes à bijoux, des spécialités alimentaires, il y a de tout chez Claudia Rasoan Anto Andro. Des objets venus tout droit de Madagascar en plein Périgueux. Claudia défend l'artisanat malgache tout en se faisant plaisir. Tout est fabriqué à la main par des artisans malgaches. Une idée qui vient d'un petit village du nord de l'île de Madagascar (vers Nosy be) dont recycler les fibres plastiques est une spécialité. Notre coup de cœur, la 2CV fabriquée avec des canettes de soda en métal.

PÉRIGORD MON AMOUR VOIR SUR LA CARTE

23, Rue gambetta ☎ 05 53 46 00 59 - contact@perigordmonamour.fr

Site de vente en ligne : perigordmonamour.fr. Livraison possible (commandez en un clic).

Alexandre gère une agence de communication à Périgueux. Il profite de son activité où il gère des sites internet pour ses clients en se lançant dans le textile pour crier son amour du Périgord. En effet il s'est rendu compte que le côté humoristique de certains tee-shirts identitaires avait la côte lors de ses déplacements, il manquait un produit sacrément décalé pour le Périgord. Le slogan « Bon gré Magret » est né de cette constatation. Découvrez ces devises : Love de t'OIE, Périgourdin en Herbe, enfant Gouyassou, On tient mieux à Table qu'à Cheval...

VINTA-QUATRE VOIR SUR LA CARTE

16, rue Saint-Front ☎ 09 82 61 04 19 - www.vinta-quatre.com

Ouvert du mardi au samedi de 10h à 18h30.

Fabrice a ouvert sa boutique un peu particulière basée sur le numéro du département « 24 », reprenant le concept déjà décliné ailleurs en Aquitaine. D'abord la marque Vinta-Quatre est née et la gamme s'est largement étendue. On trouve, pour les plus grands (femme et homme) jusqu'au body pour nos futurs champions, mais aussi en ligne ; des *tee-shirts*, des chemises, des polos, des bijoux, des porte-clefs, des mugs, des sacs et prochainement de la déco. Une façon originale d'emporter partout un petit bout du Périgord avec vous.

À LA VIGNE... VOIR SUR LA CARTE

Place du Coderc ☎ 06 98 34 50 40 - www.alavigne.fr

Ouvert du mardi au samedi de 10h à 19h. Dimanche de 10h à 13h. Livraison possible.

Vins à partir de 10 €.

Sébastien Roca est un caviste puriste, engagé qui vous accueillera dans sa petite cave au cœur de la vieille ville. Il aime faire profiter ses clients de précieux conseils pour conserver les bouteilles dans les meilleures conditions et les servir au meilleur moment. Pour un accord mets-vin, il est doué aussi ! Il vous racontera aussi ses rencontres avec les vignerons qui le passionnent. Tous les breuvages à la vente sont le fruit d'un long travail de partenariat avec les meilleurs producteurs depuis plus de 10 ans. Sa carte des champagnes est juste exceptionnelle.

ASSOCIATION FOIE GRAS DU PÉRIGORD

Cré@vallée Nord, 295, Boulevard des Saveurs ☎ 05 53 45 47 60 -

www.foiegras-perigord.com

Association pour la promotion du Foie gras IGP Périgord. Nombreuses animations tout au long de l'année : voir leur site internet foiegras-perigord.com

La filière Foie Gras compose l'une des grandes composantes du Périgord que nous aimons. Depuis l'obtention de l'IGP en juin 2000, l'association a un grand rôle dans la filière. Pour en savoir plus sur le foie gras produit dans le Périgord, rendez-vous sur le site qui lui est entièrement dédié. Membres, ambassadeurs, actualités du foie gras. Vous découvrirez également ici des recettes à tester d'urgence, ainsi que des adresses de bons producteurs pour vous ravitailler en victuailles.

AU PALAIS GOURMAND VOIR SUR LA CARTE

71, boulevard du Petit-Change ☎ 05 53 53 26 12

Ouvert du mardi au samedi de 7h30 à 13h et de 15h30 à 19h30.

Même s'il est un peu en dehors du centre-ville, ce n'est pas grave, le magasin de Philippe Larivière est devenu à lui seul une institution. Déjà parce que vous trouverez facilement une place pour vous garer dans ce quartier sympathique, ensuite parce que cette adresse vaut largement le détour et cela depuis des années. La qualité est reine. Les viandes ont un label et ne ratez pas la limousine. Quant à la charcuterie, elle est de très bon goût et les plats traiteur sont faits comme à la maison. Philippe Larivière est aussi présent sous la Halle du Coderc le mercredi, jeudi, vendredi, samedi et dimanche de 7h à 13h.

AUX TROIS PORCELETS VOIR SUR LA CARTE

30, rue Pierre Semard ☎ 05 53 53 38 64

Ouvert du lundi au vendredi de 7h à 12h30 et de 15h à 19h ; le samedi de 7h à 12h30.

Aux Trois Porcelets existe depuis 1964, autant dire que c'est une valeur sûre. Le sélection et la qualité des produits priment et on travaille uniquement avec des porcs de Dordogne nourris aux céréales et aux légumes, nés, élevés, abattus et transformés en Périgord. Une sacrée garantie pour votre palais. On privilégie également la fabrication à l'ancienne. Pendant les fêtes de fin d'année, c'est un festival de crépinettes, boudins noirs et blancs, de galantines au foie gras, de pâtés en croûte et autres feuilletés. En tant que gourmand, on craque complètement !

BAM BRASSERIE ARTISANALE DE MARSAC VOIR SUR LA CARTE

105, rue Pierre Magne ☎ 05 33 82 01 57 - www.bam-brasserie.fr

Haute saison : du mercredi au vendredi de 17h à 21h ; le samedi de 16h à 21h. Basse saison, se renseigner.

L'année 2022 connaît une belle actualité, Ophélia et Denis ouvrent leur *Taproom* à Périgueux, idée découverte au Québec. Depuis la création de l'entreprise en mars 2014, ils souhaitent pouvoir faire découvrir sur place leurs réalisations. Ils ouvrent ainsi un espace où l'on peut consommer leurs bières entre amis pour faire son choix entre leurs nombreux brassages. Qu'elles soient blondes, ambrées ou brunes, IPA ou English Barley Wine... il y aura forcément un goût qui vous plaira.

BIOCOOP LE GRAIN D'OR VOIR SUR LA CARTE

7, rue Salinière ☎ 05 53 53 17 73 - www.biocoop.fr

Ouvert mardi et vendredi 9h-12h30 et 15h-19h ; mercredi et samedi 8h-13h et 15h-19h ; jeudi de 14h-19h.

Au cœur du quartier piéton, entre le marché de la place de la Clautre et le marché de la place du Coderc, cette boutique fut une pionnière du bio à Périgueux à son ouverture en 1992. Aujourd'hui, elle propose des produits frais, légumes frais ou secs, des céréales, des compléments alimentaires et des produits cosmétiques totalement bio. Il y a même un espace réservé aux produits d'entretien bio. Cette boutique a les mêmes fournisseurs, Biocoop, que les 2 autres espaces de vente, celui de Trélissac et l'autre point de vente à côté de Jardiland à Chancelade.

BOUCHERIE BOUFFIER VOIR SUR LA CARTE

101, rue Victor-Hugo ☎ 05 53 53 11 84

Ouvert du mardi au samedi de 8h à 13h et de 15h30 à 19h30 ; le dimanche de 8h à 12h30.

Dans ce coin de la ville où les commerces de bouche se font rares, la boucherie Bouffier fait figure de sauveur. La viande est délicieuse, les charcuteries le sont également, le foie gras et le jambon blanc sont faits maison, bref autant de bonnes raisons pour ne pas se priver. Les plats cuisinés à emporter sont variés, bien préparés et la note n'est pas forcément trop salée. Et comme vous pouvez régler en tickets-restaurant... Autres plus, des produits en provenance des fermes locales et un petit rayon épicerie, si vous êtes pressés.

BOUCHERIE CHAVIER VOIR SUR LA CARTE

14, rue Limogeanne ☎ 05 53 53 66 59

Ouvert du mardi au samedi de 7h à 12h30 et de 15h à 19h. Ouvert toute l'année.

Les amateurs de bonnes viandes connaissent bien cette adresse et ils viennent même de très loin. Dans cette boucherie tenue par la famille Chavier depuis des lustres, le fils Pierre a suivi les traces de son père et s'attache à ne proposer que des produits de grande qualité. Chez lui, sauf pour les volailles qui viennent de Bresse ou de Saint-Sever, toutes les viandes sont issues d'élevages régionaux comme le veau Label Rouge du Ribéracois, l'agneau de pâturage du Périgord et pour la viande de bœuf, la fameuse et goûteuse limousine de Nanteuil-de-Thiviers. Certes, les prix ne sont peut-être pas les meilleurs mais ses produits eux, tutoient l'excellence.

BOUCHERIE HALLAL LOUNIS VOIR SUR LA CARTE

110, rue Gambetta ☎ 05 53 54 48 51

Ouvert du mardi au samedi de 9h à 12h et de 15h à 19h ; le dimanche de 9h à 12h30.

Il n'existe pas encore beaucoup de boucheries hallal à Périgueux et pourtant vu l'importance consacrée de plus en plus aux produits hallal dans les supermarchés et hypermarchés, on se dit qu'il y a une forte demande. Cette boucherie a trouvé sa clientèle qui vient des quatre coins de la ville et même de l'agglomération pour faire le plein de viande de mouton, de merguez et autres. On trouve également des produits du Maghreb.

BOUCHERIE PIERRE CLAVIER VOIR SUR LA CARTE

14, rue Limogeanne

Du mardi au samedi, de 8h30 à 12h30 et de 15h à 19h.

C'est un artisan discret et pourtant incroyablement talentueux. Meilleur ouvrier de France, il est aux manettes de sa boutique de la rue Limogeanne où vous pouvez acheter et vous régaler les yeux fermés. Qualité, choix, accueil, on peut difficilement faire mieux. Certes les prix sont à la hauteur de la qualité exigée. Alors, n'hésitez pas à demander le tarif avant de vous faire servir. La position très centrale de la boutique en fait un complément intéressant de votre marché de producteurs sur les places de la Clautre et du Coderc.

CAMPAGNE PRODUCTION VOIR SUR LA CARTE

Zone du Privilège, 225, route d'Angoulême ☎ 05 53 46 41 90

Ouvert du lundi au vendredi de 9h30 à 13h et de 15h30 à 19h ; le samedi de 9h30 à 13h et de 15h à 19h.

C'est l'une des premières boutiques de producteurs installées à Périgueux et ça fonctionne toujours. Elle regroupe une trentaine d'agriculteurs et producteurs du département. On peut y trouver, sans intermédiaire : fruits et légumes, viande, volailles, charcuterie, gras, poissons, crèmerie, boissons, confitures, miels, pâtisseries, produits d'entretien, cosmétiques, etc. On trouve toujours de belles et bonnes idées de coffrets cadeaux, assortiments gourmands pour régaler famille et amis. C'est un plaisir d'y faire son choix et de consommer local.

CARREFOUR CITY VOIR SUR LA CARTE

55, rue Wilson ☎ 05 53 09 83 38

Ouvert du lundi au samedi de 7h à 22h ; le dimanche de 9h à 13h.

Sans faire de bruit, cette petite supérette de quartier a grignoté jour après jour des parts de marché, étant la seule dans le quartier sur ce créneau. Elle a changé plusieurs fois d'enseigne et aujourd'hui elle est sous la houlette de Carrefour City avec des amplitudes horaires importantes. On y trouve de tout et surtout la bonne idée est d'ouvrir le dimanche matin et le soir quand tout le monde a baissé le rideau. On paye un peu plus cher mais ce service n'a pas de prix.

CARREFOUR EXPRESS VOIR SUR LA CARTE

12, rue de la République ☎ 06 19 47 04 98

Ouvert du mardi au samedi de 8h à 21h ; le dimanche et les jours fériés de 9h à 13h et de 16h à 19h. Fermeture exceptionnelle à 22 h, les nuits gourmandes de juillet et août.

Le centre ville de Périgueux ne dispose plus beaucoup de superettes et c'est dommage car tout le monde ne veut pas ou ne peut pas s'expatrier dans les zones commerciales, surtout pour acheter un paquet de café en dépannage. Cette supérette est donc très appréciée des clients qui refusent de la voir disparaître au profit d'une banque ou d'une assurance quelconque. On y trouve des produits frais, de l'épicerie et de la droguerie.

CASINO VOIR SUR LA CARTE

49, rue Louis-Blanc ☎ 05 53 53 11 77

Ouvert du lundi au samedi de 8h30 à 19h.

Un bon dépannage dans ce quartier un peu excentré où les commerces sont rares. On regrette seulement qu'il n'ouvre pas le dimanche matin, car dans ce quartier de Périgueux c'est un peu « morne plaine » pour faire les courses de dernière minute, surtout en ce qui concerne l'épicerie ou la droguerie. Il faut se rendre en centre-ville pour trouver ce dont on a besoin. Les habitants du quartier se sont résignés par la force des choses...

DAI TIEN VOIR SUR LA CARTE

14, rue Limogeanne ☎ 05 53 07 09 90

Ouvert du lundi au samedi de 9h à 19h.

Ce fut l'un des premiers à venir s'installer au pays du foie gras et de la truffe. Il a fait découvrir aux Périgourdins les nems, les salades de soja, les algues, les bières venues du bout du monde, et tout un tas d'ustensiles pour cuisiner le riz, les pâtes chinoises, etc. On trouve toujours les meilleures spécialités d'Asie orientale et une multitude de plats cuisinés à emporter. Une bonne idée pour se changer les idées.

FERME DE LA BAYOLLE VOIR SUR LA CARTE

LA BAYOLLE, PREYSSAC D'AGONAC, Château-l'Évêque ☎ 05 53 54 36 16 -

<http://fermedelabayolle.com>

Ouvert du lundi au samedi de 15h30 à 18h30. Présents sur les marchés à Périgueux et à Château-l'Évêque.

Un producteur fermier qui vend sa production les après-midi à la ferme et sur les marchés. À Périgueux les mercredis et samedis matin, place de l'ancien Hôtel de Ville et le dimanche matin au marché de Château-l'Évêque. Au menu, de la volaille : poulet, chapon, dinde, pintade, du porc à la découpe et de la charcuterie ; des conserves de canard : foie gras, magrets, paletots, canettes. Depuis peu de temps, la ferme produit aussi des asperges. En plus des œufs présents au long de l'année suivant la bonne volonté des pondeuses, cette ferme à tout pour faire plaisir.

FERME DE MALLEDENT VOIR SUR LA CARTE

1209, route de Malledent, La Chapelle-Gonaguet ☎ 06 46 68 06 85 -

www.fermedemalledent.fr

Vente à la ferme et boutique en ligne sur fermedemalledent.fr pour connaître les dates. Livraison par Chronofresh.

Depuis 2005, Denis et Sylvie ont mis en place un service de vente directe à destination des particuliers et depuis peu auprès des restaurants. Les colis sont préparés selon les commandes. Bœuf, vache, veau et porc élevés à la ferme sont à la carte. Que ce soit en produits frais conditionnés sous vide, ou bien en conserves avec quelques plats cuisinés et en salaisons. La ferme a participé à un financement participatif pour rénover un de ses bâtiments afin de lui donner une nouvelle destination d'atelier de fabrication et de boutique de vente directe.

GO DRINKGO VOIR SUR LA CARTE

58, rue Louis-Blanc ☎ 05 33 82 00 14 - www.godrinkgo.fr

Tous les jours de 20h à 6h du matin.

Ces deux entrepreneurs mènent leur entreprise avec succès au service des Godrinkguteurs nocturnes, de 22h à 4h et même 6h le week-end : ils distribuent dans l'agglomération de Périgueux des apéritifs, sandwiches, burgers, pour étancher faims et soifs tardives. Très pratique en période de restrictions sanitaires ! On peut aussi retirer les commandes à la boutique drive de Périgueux. Ils développent également des partenariats avec des boîtes de nuit et différents clubs et associations. Ils ont mis en place un programme de fidélité.

HALLE DU CODERC VOIR SUR LA CARTE

Place du Coderc

Ouvert tous les jours de 6h à 12h30. Jusqu'à 13h en période estivale.

Le marché couvert de Périgueux est une institution pour les Périgourdins. Ouvert chaque matin, il ne désemplit jamais. On y trouve dix professionnels des métiers de bouche, surtout des bouchers, charcutiers et traiteurs comme Frédéric Petit ou Christophe Oreil. Côté boucherie, Johnny et Isabelle prennent la suite de Yves Beaugier. Vous y profiterez d'un moment de détente à l'écurie des Halles. La ville projette une rénovation complète d'ici peu. Info pratique : adossés à la halle des toilettes publiques gratuites, très propres et ouvertes toute la journée.

HELLINIKO EPICERIE TRAITEUR GREC VOIR SUR LA CARTE

6, rue de la Clarté ☎ 05 53 09 60 69

Ouvert du mardi au samedi de 8h30 à 12h30 et de 15h30 à 19h30.

On adore ce petit coin de Grèce, incarné depuis longue date par Costas Kyriacos et sa femme Isabelle. Tous deux préparent des plats à emporter comme des feuilletés aux épinards, des salades, des aubergines farcies, de la moussaka. Les mezze sont excellents, très variés et ultra gourmands : le tarama, les tapenades, les olives, les feuilles de vigne... On a envie de tout tester. Pour compléter l'offre, un petit rayon épicerie, pour faire ses emplettes en huiles et alcool notamment.

INTERMARCHÉ VOIR SUR LA CARTE

Rue Talleyrand-Périgord ☎ 05 53 53 95 95 - www.intermarche.com

Ouvert du lundi au samedi de 9h à 19h30.

Ce supermarché a tout pour plaire : bien situé avec un grand parking, avec des allées bien agencées, des prix très intéressants avec tout au long de l'année des promotions. Le samedi, surtout en fin de matinée, c'est la ruée aux caisses car tous les habitants du quartier viennent faire leur plein de marchandises, souvent en famille. Cette moyenne surface est vraiment un excellent commerce de proximité au bon rapport qualité-prix.

JULIEN DE SAVIGNAC VOIR SUR LA CARTE

27, rue Taillefer ☎ 05 53 53 39 24 - www.julien-de-savignac.com

Ouvert du mardi au vendredi de 9h30 à 13h et de 15h à 19h30 ; le samedi de 9h30 à 13h et de 14h30 à 19h30. En juillet et août, ouvert le lundi de 15h à 19h30.

Comme au Bugue, à Sarlat ou Paris, Julien de Savignac propose à Périgueux une sélection des meilleurs vins de Bergerac : château de Tiregand, château de la Jaubertie, château la Tour des Gendres, etc. Bien sûr, les autres grands vignobles y ont leur place sans oublier que Julien de Savignac est aussi propriétaire du Clos l'Envège à Monbazillac. Quelle que soit l'adresse, vous ne manquerez ni de conseils, ni de savoir-faire.

L'ÉCAILLER BY FRED VOIR SUR LA CARTE

4-8, rue de la Clarté ☎ 07 72 13 48 01

Ouvert le mercredi et le dimanche de 9h à 20h ; du jeudi au samedi de 9h à 22h.

La brasserie chez Fred marche déjà très bien : la bonne formule, au bon endroit. C'est pour répondre à une forte attente que Frédéric Besnard a lancé, toujours au pied de la cathédrale, une offre de fruits de mer très complémentaire à son restaurant. Plateaux de fruits de mer, huîtres de Marennes et Cancale... le vent du large souffle jusqu'à Périgueux où les livraisons s'effectuent tous les jours. C'est une pro bien connue, ancienne de la Poissonnerie Moderne, qui anime l'affaire. Et un écailler du Bassin d'Arcachon a aussi embarqué à bord de cette aventure maritime dans les vieilles pierres. On peut faire étape pour déguster sur place, ou emporter l'assortiment commandé.

L'ÉTOILE DU SUD VOIR SUR LA CARTE

71, avenue Maréchal-Juin ☎ 05 53 53 26 13 - www.etoiledusud-drive.fr

Ouvert tous les jours de 8h à 19h30.

Une boucherie hallal qui fabrique sans doute les meilleures merguez de la ville et les mouns chères. Quant à sa viande, bœuf, veau ou mouton, elle est excellente. On trouve également des saucisses, des abats et... de la charcuterie. Nordine Laalioi, le patron, a ouvert fin 2014 une seconde adresse au Toulon, en face du Sans Réserve, qu'il a appelée l'Etoile du Sud du Toulon. C'était déjà une boucherie et il a conservé les façiences d'époque.

LA BOUCHERIE DE VÉSONE VOIR SUR LA CARTE

1, rue Ribot ☎ 05 53 53 23 49

Ouvert du mardi au samedi de 8h à 13h et de 14h30 à 19h.

Jean-Paul Gourcy est normand et il a débarqué en 2001 à Périgueux. Il a travaillé chez Mazières, rue des Chaînes, et à l'Intermarché Saint-Georges avant de succéder à Jacques Immola dans cette boucherie de quartier. Il conserve les mêmes fournisseurs et donc la même qualité que son prédécesseur qui avait su tisser des liens étroits avec ses clients. Ces derniers sont restés fidèles au "petit nouveau".

LA CAVE DU HEILAN COO VOIR SUR LA CARTE

Route de Bergerac ☎ 06 52 50 02 78 - www.heilan-coo.fr/cave

Ouvert du mardi au samedi de 11h à 18h30. Livraison possible.

Cyril Perez a aussi ouvert sa cave pour vendre aux clients sur le principe du drive ; à se faire livrer, ou à retirer dans son pub de la rue Condé, à Périgueux. Il apporte le conseil adapté, fort de sa bonne connaissance des bières, whiskies (y compris du Japon), rhums, cidres et spiritueux. Les bières artisanales viennent du Périgord comme d'autres horizons du monde, Liban, Australie ou Sri Lanka,

Pologne. Le lieu propose des dégustations pour échanger autour du comptoir.

LA CAVE WILSON VOIR SUR LA CARTE

65, rue Wilson ☎ 05 53 09 75 00 - www.la-cave-wilson.fr

Ouvert du mardi au vendredi de 9h à 12h30 et de 15h à 19h. Vente à distance et livraison sur le Grand Périgueux.

Le conseil en plus. Florence et Didier animent cette cave reconnue et vous proposent plus de 500 bières de toutes provenances (belges, françaises, écossaises, allemandes, américaines, asiatiques, australiennes, canadiennes, néo-zélandaises et même tahitienne). Des whiskies introuvables ailleurs.... Mais il n'y a pas que du liquide à bord, on peut aussi trouver son bonheur à l'épicerie fine qui déploie des trésors de produits régionaux, jus de fruits, pâte à tartiner et chocolats Bovetti, et tout ce qu'il faut pour un apéro dînatoire (rillettes et terrines).

LA COUR DES VINS VOIR SUR LA CARTE

11, place Bugeaud ☎ 05 53 07 14 64 - courdesvins@wanadoo.fr

Ouvert mar-mer 10h-12h30 & 14h30-19h, du jeu au sam 10h-12h30 & 14h30-23h.

Au verre 4-12€. Soirées privatives.

Sur les Boulevards, cette cave à vins très bien achalandée (plus de 2000 références) se transforme le soir en fin de semaine, en un lieu très couru. On y vient entre amis ou entre collègues pour boire du bon vin dans un cadre looké néo-industriel et pour grignoter des portions de tapas qui s'accordent parfaitement bien avec les breuvages. Les produits qui les composent sont choisis pour leur qualité. On est loin de la planche de charcuterie... Ici, des sardines de Galice, du Bellota, du foie gras, de la burrata... Difficile de choisir alors on goûte à tout !

LA FERME DE JEANNOT VOIR SUR LA CARTE

Halle du Coderc ☎ 06 15 60 26 84

Ouvert du mardi au samedi.

La Ferme de Jeannot, qui fabrique des fromages frais à Peyrignac, s'est installée sous la Halle de Périgueux à la place du Comptoir du poissonnier. Depuis cet hiver, Évelyne Montagut et Frédéric Laroche accueillent les gourmands avec de nombreux produits locaux, pour se régaler sur place ou à emporter: plats cuisinés, huîtres, vins de producteurs, fromages frais et yaourts au lait entier de vache, jus de pomme, vins bio de Bergerac (château Haut-Fongrive), glaces artisanales, tout un assortiment de spécialités du terroir qu'il est bon de savourer, plats familiaux sans chichi et assiettes basques, le tout fait maison.

LA FERME PÉRIGOURDINE VOIR SUR LA CARTE

9, rue Limogeanne ☎ 05 53 08 41 22 - www.la-ferme-perigourdine.com

Ouvert du mardi au samedi de 8h30 à 12h30 et de 15h à 19h.

Une adresse pour pouvoir se régaler de fromage chaque jour sans jamais se lasser. Les fromages frais, fermentés, à pâte molle, pressée, mais aussi les fromages fondus des différentes régions de France sont ici à la fête, au lait de vache, de chèvre ou de brebis et des fromages italiens. Dans cette fromagerie traditionnelle et réputée, on vous proposera aussi des fromages locaux. Ne ratez pas la Trappe d'Echourgnac, nature ou parfumée à la noix. Un petit rayon épicerie fine complète l'offre fromagère. Quant aux prix, ils sont à la hauteur de la qualité proposée.

LA GAVEUSE D'OIE VOIR SUR LA CARTE

1, rue de la Clarté ☎ 05 53 02 92 63 - www.lagaveusedoie.fr

Horaires selon les saisons.

Ici le savoir-faire est traditionnel et familial depuis 1968. On fabrique et on ne vend que des bons produits, issus du terroir : foie gras, truffes et cèpes ! Les conserves sont faites maison. On peut les acheter sur place ou les commander sur Internet, même si on habite à l'autre bout de la planète : la boutique en ligne diffuse des conserves et quelques produits frais. Parmi les spécialités : le magret de canard séché fourré au foie gras, la saucisse sèche au canard, les fruits fourrés au foie gras, le foie gras aux morilles ou la Mélinette...

LA MAISON DES THÉS VOIR SUR LA CARTE

67, rue du Président Wilson ☎ 06 73 79 85 21

Ouvert du mardi au samedi de 9h30 à 12h30 et de 14h à 19h30.

Gaël Kellerson a travaillé à Londres et en Chine avant d'ouvrir sa boutique. Il a déjà créé sa propre marque Sinsensis France et s'est spécialisé dans l'importation des thés bio ou issus de productions artisanales et familiales, il se démarque en permettant aux clients de créer leur propre composition, avec son aide. Presque tous les continents producteurs de thé et infusions sont présents : Japon, Chine, Afrique, Corée, Vietnam. Mention spéciale pour le thé bio blanc Dragon d'argent, en provenance de théiers centenaires, pour une complexité mêlant fruit et fleur. On peut aussi dénicher des produits rares, poivres ou baies : il est le seul revendeur officiel du sel Halen Môn, une rareté venue du Pays de Galles, utilisé à l'Élysée. Gaël organise des dégustations et devrait ouvrir un espace pour la cérémonie du thé, mais aussi pour la respiration... Car Gaël a des fourmis dans les jambes et une seule occupation ne lui suffit pas : il développe une activité de coaching et va réduire les heures d'ouverture de la boutique pour créer des stages en pleine nature, il va proposer des conférences et organiser des événements avec ses voisins commerçants, « Des livres et nous » notamment.

LA P'TITE CONSERVERIE VOIR SUR LA CARTE

28, rue Limogeanne ☎ 05 53 54 76 29 - www.laptiteconserverie.com

Boutique ouverte du lundi au samedi de 9h30 à 19h, vente en ligne, livraison.

De retour dans mon Périgord natal après avoir vécu une trentaine d'années au Pays basque, Sylvie, passionnée de bons produits, a eu l'idée de créer un endroit convivial qui fasse la part belle à ces deux terroirs. Charcuteries, plats cuisinés, fromages, pâtisseries, conserves de poissons, foies gras et terrines, noix et huile de noix, vins locaux, produits frais de saison... tous ont été sélectionnés avec soin auprès de producteurs, conserveurs et pêcheurs dont elle apprécie l'excellence. L'établissement va pousser les murs pour nous offrir plus de pépites.

LE COMPTOIR DE MATHILDE VOIR SUR LA CARTE

2, rue Salinière ☎ 05 53 03 58 42

Ouvert du mardi au samedi de 10h à 19h. Haute saison : le lundi de 14h à 19h.

Deux Périgourdins, Nadine et Michel Lacam (bien connu des musiciens pour avoir tenu C'rock musique, rue Saint-Front, pendant 30 ans), se sont lancés dans l'aventure de cette franchise drômoise spécialisée dans l'épicerie fine à base de produits du sud-est : huiles d'olive, tapenades, confitures, chocolats gourmands, liqueurs, babas au rhum, limonello, etc. On note le large choix de mini-moulins à sel et poivres.

LE KAFEIER VOIR SUR LA CARTE

17, rue Limogeanne ☎ 05 53 53 97 07

Ouvert du lundi au samedi de 9h à 12h30 et de 14h à 19h.

Les Périgourdins ont de quoi être fiers ! Cette petite échoppe typique est entièrement dédiée au petit noir : des dizaines d'assemblages ou des grands crus vous sont proposés, dont le fameux Blue Mountain, ainsi que divers accessoires connexes à la dégustation. Evidemment le propriétaire des lieux, Laurent Durieupeyroux, torréfie lui-même sur place l'ensemble de sa production, le plus souvent certifiée biologique et / ou commerce équitable. Amis de Dordogne, cette enseigne est pour vous !

LE PETIT CAVISTE

12, rue Saint Front ☎ 05 47 45 86 34 - www.letib.fr

Ouvert du mercredi au vendredi de 11h à 14h et de 17h à 23h ; le samedi de 11h à 14h30 et de 17h à 23h.

Ces deux cavistes ont lancé le concept du Tib' : présenter des vins d'appellations d'origine contrôlée dans une sorte de bag in box d'1,5 litre soit l'équivalent de 2 bouteilles qui trouve sa place dans le réfrigérateur. Leur niche : les petits propriétaires récoltants d'une vingtaine d'appellations dans toute la France qui travaillent en bio ou en agriculture raisonnée. C'est très agréable de prendre un verre en grignotant dans le bel espace dégustation aménagé dans un cadre cosy, d'autant que Nicolas et André sont si sympathiques, qu'ils seront vite des amis !

LES FERMERS DES MARCHÉS

Place de la Clautre, place de l'ancien-Hôtel-de-ville, place Saint-Silain et place du Coderc.

Ouvert le mercredi et le samedi de 8h à 12h30. Sur les places du quartier sauvégardé. Depuis le Moyen Age Périgueux a été le centre commercial du territoire. Aujourd'hui encore on y retrouve, présentés sur ses étals, des productions locales de nos agriculteurs et éleveurs qui cultivent le mot Paysan (ceux du pays). A chaque saison ses récoltes : asperges, fraises, cèpes, truffes noires d'hiver ou d'été, girolles, safran, miel, agneau, bœuf, porc, volaille dont les célèbres oies et canards. Vous trouverez aussi des conserves, des salaisons, charcuteries, pâtisseries, fromages, yaourts. Le local revient en force et c'est tant mieux pour le goût !

LES THÉS DU MARCHÉ VOIR SUR LA CARTE

18, rue Eguillerie ☎ 06 63 22 10 84 - <https://lesthesdumarche.com>

Ouvert le mardi, le jeudi et le vendredi de 10h à 19h ; le mercredi et le samedi de 9h30 à 19h. Livraison possible.

Dans la boutique de Marion on retrouve une grande sélection des meilleurs thés de Chine qu'elle sélectionne là-bas chaque année, et des rooibos issus de l'agriculture biologique. Elle aime diversifier la gamme et dénicher des originalités comme une balade provençale rooibos pour l'hiver. Certains thés sont vendus en vrac, en boîtes, en coffrets dégustation ou cadeaux. Marion a également choisi toute une jolie gamme d'accessoires comme des théières, des boules d'infusion, etc. La boutique est sobre mais très joliment décorée. Label Zéro déchet Dordogne.

MAISON ÉRIC REQUIER

8, rue de la Sagesse ☎ 05 53 08 75 10 - www.foie-gras-requier.com

Ouvert du mardi au vendredi de 8h30 à 12h30 et de 14h à 19h ; le samedi de 8h30 à 13h et de 15h à 19h.

Le foie gras et la volaille n'ont pas de secret pour la famille Requier, dont la ferme située à une dizaine de kilomètres de Périgueux, à Marsaneix, alimente pour l'essentiel les étals de l'établissement. C'est une valeur sûre locale, qui s'est fixé une charte de qualité exigeante. La grande spécialité de la maison, c'est le foie gras. Celui aux figues est un délice. Le pâté en croûte et le foie gras entier de canard enrobé d'une lamelle de truffe est incontournable. E.Requier a créé un site internet où l'on peut commander tous les produits de la maison

MAISON MAZIÈRES VOIR SUR LA CARTE

9, rue des Chaînes ☎ 05 53 53 47 04 - www.maison-mazieres.com

Ouvert du mardi au vendredi de 8h30 à 19h ; le samedi de 8h à 19h ; le dimanche de 9h à 12h.

On ne peut pas parler de charcutier sans évoquer cette maison créée en 1963. Elle est devenue une institution, en remportant des dizaines de concours et notamment celui du fameux pâté de Périgueux. Daniel a su trouver une équipe talentueuse pour lui succéder, le savoir-faire et la qualité des produits restent les mêmes : charcuterie artisanale traditionnelle en grande partie faite maison, boucherie d'exception, conserverie artisanale, plats cuisinés et service traiteur qui varient en fonction des saisons. Une boutique en ligne est aussi ouverte.

MARCHÉ AU GRAS

Place Saint-Louis

Ouvert le mercredi et le samedi de 8h à 12h30. Ouvert de début novembre à mi-mars.

Le marché au gras de Périgueux s'installe chaque hiver sous un chapiteau dressé place Saint-Louis. Une vingtaine de producteurs se partagent cet espace incontournable pour choisir les oies et canards gras et les produits finis (lobes de foie gras, foie gras mi-cuit, cous farcis, pâtés, magrets, confits, carcasses). On y vient pour de bons conseils, pour goûter, pour choisir. Des marchés primés ont lieu un samedi par mois de novembre à février dans une ambiance folklorique, avec des animations et dégustations. A la fin du marché, il ne reste plus rien, venez tôt !

MARCHÉ AUX TRUFFES VOIR SUR LA CARTE

Place saint Louis - Maison du pâtissier

Ouvert le samedi de 8h à 12h30. Ouvert de début décembre à mi-février (selon approvisionnement).

Le marché aux truffes est un rendez-vous exceptionnel qui débute en général fin novembre/début décembre. En février, avant la fermeture du marché, se déroule La Fête de la Truffe. L'été, Francis Delpey, le patron de l'épicerie traiteur L'Espace du 6° sens, organise un marché de truffes d'été sur la place Saint-Silain. D'hiver ou d'été, la truffe est un événement en Périgord lorsqu'elle paraît, il suffit parfois d'investir un tout petit peu pour parfumer de nombreuses omelettes. Elle se conserve sous vide, au congélateur ou dans de l'huile.

MARCHÉ DE NOËL VOIR SUR LA CARTE

Place Bugeaud

En décembre.

Reconnu dans le Sud-Ouest comme un événement majeur, le marché de Noël de Périgueux se déroule tout le mois de décembre. Une trentaine de chalets se succèdent. Au programme, cadeaux, restauration, patinoire et autres animations. Vous pouvez acheter vos derniers cadeaux à mettre sous le sapin : bonnets, écharpes, couvertures, objets de décoration, sapins, casse-tête... Il y en a pour tous les goûts. Le marché de Noël propose aussi des gourmandises... comment résister ? Un verre de vin chaud, du jus de pomme à la cannelle, sans oublier les bons produits du terroir.

MONOPRIX VOIR SUR LA CARTE

Place Bugeaud  05 53 09 75 25 - www.monoprix.fr

Ouvert du lundi au samedi de 8h30 à 20h.

C'est par excellence le magasin de centre-ville avec de nombreux services et un bon rapport qualité-prix. Au rez-de-chaussée, le prêt-à-porter, la beauté, la cordonnerie et les clefs minute. A l'étage la partie maison/loisirs et l'alimentation avec l'épicerie fine et le libre-service. L'ouverture le dimanche matin n'a pas fait long feu et c'est regrettable.

PARFUM DE PAIN VOIR SUR LA CARTE

Impasse des Romains, Champcevinel  05 53 08 50 01 - danielteixeira@orange.fr

Ouvert de 6h30 à 20h du lundi au vendredi et de 7h30 à 20h le samedi et le dimanche.

Chez Daniel Teixeira, on fait une halte pour déjeuner sur le pouce avec un sandwich, une salade, des tartes salées ou sucrées et même des pâtes. Côté prix, c'est raisonnable comme par exemple la formule avec une salade, un dessert et une boisson. C'est aussi un terminal de cuisson pour le pain et quant aux viennoiseries et pâtisseries, le choix est grand. Sur place ou à emporter, on peut également s'offrir un thé de chez Dammann avec petits gâteaux et acheter des produits d'épicerie fine.

PETIT CASINO VOIR SUR LA CARTE

Place André-Maurois  05 53 35 01 46

Ouvert du lundi au samedi de 8h à 20h. Livraison possible.

La demande de commerces de proximité semble exister bel et bien depuis que les épiceries ont disparu du centre-ville, il y a quelques années, au profit des grandes surfaces. Cette supérette tenue par Didier Simon, un pur Marseillais, particulièrement sympathique et loquace, propose de l'alimentation, des produits frais et de première nécessité et un terminal de cuisson pour le pain. Depuis son ouverture, sa pérennité a démontré sa nécessité... Autre avantage : il n'y a jamais la foule.

POISSONNERIE MARTY VOIR SUR LA CARTE

11, rue des Chaînes  05 53 03 45 62 - www.marty-poissonnerie.fr

Ouvert mardi et mercredi de 8h à 13h ; du jeudi au samedi de 8h à 13h et de 16h à 19h ; dimanche de 9h à 13h.

Pas moins de quatre générations se sont succédé ici avec la même passion. Aujourd'hui c'est Frédéric qui a pris la relève tout près du marché Coderc. Elle reste l'unique poissonnerie de la ville. L'établissement jouit à raison d'une bonne réputation. Tous les produits de la mer y sont joliment présentés. En saison, goûtez les huîtres Gillardeau sur un plateau de fruit de mer. Grand choix aussi de plats faits maison, idéal en période de vacances. Les prix ne sont pas toujours bon marché, qualité oblige, mais l'accueil est agréable en toutes circonstances.

QUAI 56 VOIR SUR LA CARTE

7, rue André-Saigne ☎ 05 53 46 69 10 - quai56@orange.fr

Ouvert le lundi de 14h à 19h ; du mardi au samedi de 9h30 à 19h.

La boutique de Laurence Robert apporte un petit air marin. C'est tout l'esprit breton que l'on retrouve ici : la gastronomie avec les conserves de La Belle-Iloise, les gâteaux de la Mère Poulard, du cidre ou de la bière mais aussi les vêtements de Guy Cotten, et plein d'objets de décoration comme des maquettes de bateau, des lampes, des tableaux, etc. C'est inédit en Périgord et ce petit air marin venu de l'ouest fait du bien.

SPAR VOIR SUR LA CARTE

17, cours Saint-Georges ☎ 05 53 53 12 25

Ouvert du mardi au samedi de 8h30 à 19h ; le dimanche de 8h30 à 12h30 et de 16h à 20h.

Une bonne idée d'ouvrir le dimanche surtout en fin d'après-midi quand toutes les autres supérettes ont tiré le rideau. Alimentation générale, pain frais cuit sur place et même quelques vêtements, cela suffit à contenter les clients à la recherche d'une boutique pour se restaurer ou se dépanner à la dernière minute. Un exemple à suivre car dans cette ville il n'y a pas le "petit arabe du coin" qui offre ses services 7j/7.

VOM FASS VOIR SUR LA CARTE

16, rue des Chaînes ☎ 05 24 13 25 01 - www.vomfass.fr

Ouvert du mardi au samedi de 9h à 13h et de 14h30 à 19h ; le dimanche de 10h à 12h30.

Vom Fass a débarqué en France avec son réseau spécialisé dans l'épicerie fine. Les produits - vinaigres, huiles, cocktails, jus de fruits, liqueurs et spiritueux - sont extrêmement variés et ils sont extraits directement du fût par le consommateur. Le concept : on sélectionne un produit, on le goûte, puis on choisit la bouteille et le bouchon. Ensuite le client peut rapporter la bouteille ou le flacon pour leur faire remplir de nouveau. Philippe Queyrel qui tient la boutique est très accueillant et ses conseils sont judicieux.

ALYSSE BIJOUX VOIR SUR LA CARTE

29 bis, rue Limogeanne ☎ 05 24 13 55 58 - <https://alyssebijoux.com>

Ouvert du mardi au samedi de 10h à 19h.

Alysse bijoux est un atelier/boutique de bijoux en métaux précieux (argent 925 ou/et or 18K). Tous les bijoux présentés sur le site Internet et à la boutique sont réalisés de manière artisanale et sans aucun moulage. On craque pour les pièces en argent, particulièrement épurées et élégantes, qui habillent un doigt ou des oreilles sans ostentation, mais avec grâce. Sur demande, ces bijoux peuvent également être les dorés ou réalisés en or 18K. En vous promenant rue Limogeanne, passez donc en essayer un dans la boutique ou commandez-le en ligne.

ARISTOW & CO VOIR SUR LA CARTE

27, rue Limogeanne ☎ 09 63 55 50 41 - www.aristow.com/fr

Horaires décembre 2021 : du lundi au vendredi de 10h à 19h30 ; le samedi de 9h à 19h30 ; le dimanche de 10h30 à 18h.

Enseigne de prêt-à-porter sportswear créée à Albi et avec deux magasins en France, Périgueux et Nantes. Inspiré des vêtements pour le golf, la formule1, l'équitation, le tennis et le ski, ces vêtements conviennent à ceux et celles qui

aiment bouger. Car cette gamme est disponible aussi bien pour les messieurs que pour les dames. Et si vous aimez avoir chaud aux pieds, vous y trouverez une très belle collection de chaussettes dessinées en France. Pour les amateurs de rugby, découvrez la gamme de Oliphil : Sir Seven. C'est facile à trouver, rue Limogeanne.

ARTISANAL TATOO VOIR SUR LA CARTE

47, rue du Président-Wilson ☎ 05 53 06 39 61

Ouvert du lundi au mercredi, le vendredi et le samedi de 10h à 14h et de 14h à 19h.

Tatouages celtiques, tatouages tribaux, tatouages polynésiens, tatouages monochromes ou en couleurs, tatouages animaliers, tatouages floraux, etc., un tatouage pour chaque goût, un tatouage pour chaque style, c'est ce que propose Jean-Luc Belval. Des milliers de motifs de tatouage sont à la disposition des clients mais aussi des créations de tatouages personnalisés, ainsi que la possibilité de corrections et de recouvrements d'anciens tatouages. Les prix sont très corrects et tout est réalisé dans de très bonnes conditions sanitaires.

BIJOUTERIE LASSERRE VOIR SUR LA CARTE

14, rue Saint-Front ☎ 05 53 53 40 26

Ouvert du mardi au samedi.

Une entreprise familiale où le service prime avant tout. Devis avant réparation, transformation ou création, respect du temps demandé et grand choix de bijoux pour tous les goûts et toutes les bourses. Une qualité et du travail artisanal très appréciés par une clientèle fidèle.

BOUTIQUE JUHJUH VOIR SUR LA CARTE

5, rue de la Bride ☎ 06 33 18 60 34

Ouvert du mardi au samedi de 10h à 19h.

Cette boutique éphémère est devenue durable. Trois artisans, Delphine sellier, Pascal vannier et Martial spécialiste et tailleur de pierres semi-précieuses ont rassemblé leurs talents, afin de pérenniser leur petite boutique commune lovée dans une ruelle près de la tour Mataguerre qui au fil des ans se spécialise dans les métiers d'arts. Les pierres présentées ici sont taillées par Martial, à la demande et sur mesure en fonction de l'usage que vous souhaitez en faire. Leur provenance répond à une charte éthique qui exclut entre autres le travail des enfants.

BY ARMELLE VOIR SUR LA CARTE

1, rue de la Clarté ☎ 06 28 61 57 49 - www.byaperigueux.com

Basse saison : ouvert du mardi au samedi de 10h à 19h. Du 1er juin au 30 septembre : tous les jours de 10h à 19h.

Dans sa petite boutique tout près de Saint-Front, elle file le verre et fabrique des perles de verre, mais travaille aussi le verre soufflé, le bronze et le béton. Pour Armelle tout est parti d'un coup de cœur, pour le Périgord et un Périgourdin. Elle propose aussi ses petites créations en tissu (sacs et besaces) dans des tonalités vives. Pour une démonstration de filage du verre en saison, mieux vaut la contacter avant. Elle expose aussi les œuvres de Paul, tourneur sur bois et Emma qui fait des émaux. Une histoire d'amitié et de valeurs communes, on adore !

CAPUCINE VOIR SUR LA CARTE

28bis, rue Eguillerie ☎ 05 53 05 53 96

Ouvert du mardi au samedi de 10h à 12h30 et de 14h30 à 19h.

C'est d'abord une jolie boutique de senteurs où on aime flâner le nez au vent. Elle est idéalement placée, tout près de la rue Limogeanne et de la Place Saint Louis. On y vient pour trouver des idées cadeaux, des parfums pour soi ou sa maison, des petits objets de papeterie... On peut craquer pour un cadeau original et très local : une eau de parfum artisanale *made in Périgord*, Intense Périgord, créée par une certaine Isa M. On y devine des senteurs d'agrumes et de jasmin mêlées à celles du chêne vert. Une bonne façon de cultiver l'essence du Périgord, chez vous.

CARPE DIEM VOIR SUR LA CARTE

18, rue des Chaînes ☎ 05 53 04 77 53

Ouvert le lundi ; du mardi au samedi de 10h à 19h30.

Pour cette boutique située tout près de la halle du Coderc, une décoration très féminine chic faite de meubles en bois chinés en brocante et de lustres à pampilles. Mais c'est avant tout un concept store atypique qui propose du prêt-à-porter, des bijoux et des accessoires de créateurs aussi bien pour elle que pour lui. Un univers convivial, fait d'un mélange de styles avec foulards, chapeaux, sacs à main, ceintures, lunettes de soleil, etc. Tout est original et la gamme de prix plutôt élevée, mais on se fait plaisir sur des petites pièces à petit prix.

FALBALAS VOIR SUR LA CARTE

4, rue Saint-Silain ☎ 05 53 53 44 33 - www.falbalas-lingerie.com

Ouvert le lundi à partir de 14h ; du mardi au samedi de 9h à 12h30 et de 14h à 19h.

Cette boutique de lingerie est une institution à Périgueux de longue date, elle propose les plus grandes marques comme Lise Charmel, Aubade, Simone Pérèle, Antinéa... Vous y trouverez de jolis dessous en délicate broderie, guipure, tulle, dentelle, des maillots de bain, de la lingerie de nuit. Dans cette boutique, le conseil est toujours à votre avantage. Vous pouvez retrouver également les collections en ligne sur le site marchand. Sans oublier les hommes, qui pourront aussi se faire plaisir avec une belle collection de dessous masculins.

FRANÇOISE JOAILLERIE VOIR SUR LA CARTE

4, rue André-Saigne ☎ 05 53 53 64 11

Ouvert du mardi au samedi de 9h à 12h et de 14h à 19h.

Le professionnalisme de cette enseigne (Ex Pierre Lavergne) n'est pas nouveau. Ce fabricant créateur depuis 1968 a séduit plusieurs générations de femmes et d'hommes amateurs de beaux bijoux, à des prix très concurrentiels. Françoise Joaillerie a pris la relève et la qualité reste la même, tout comme dans l'autre boutique située rue des Chaînes.

HORLOGER VINCENT PEREZ VOIR SUR LA CARTE

6 Bis, rue de la Miséricorde ☎ 05 53 08 98 62

Ouvert du mardi au vendredi de 9h à 12h et de 14h à 19h ; le samedi de 9h à 12h et de 14h à 17h.

Pénétrer dans la boutique de Vincent, horloger de son état, c'est faire un saut dans le passé... Dans un surprenant capharnaüm, l'endroit encombré sent le bois, l'ancien, l'étrange... c'est un cabinet de curiosités. Plus qu'un spécialiste, Vincent est un chirurgien de la réparation des montres, pendules et chronos, même très anciens. Histoire de bien remettre les pendules à l'heure, ce professionnel vous fait un devis gratuit avant toutes réparations. Pour les passionnés de l'horlogerie, la boutique à elle seule vaut le déplacement.

L'ESSENTIELLE AROMA VOIR SUR LA CARTE

7, rue Limogeanne ☎ 09 82 44 00 90

Ouvert du mardi au samedi de 10h à 19h.

L'Essentielle propose à la fois une boutique et un atelier permanent. Deux univers en un seul lieu. L'offre est importante : produits bio d'aromathérapie, de phytothérapie, d'herboristerie, de cosmétique, une droguerie en vrac... des solutions bio et écolos. Vous y trouverez donc des huiles essentielles pour les petits bobos du quotidien, mais également de bons conseils, si vous voulez vous lancer dans le *Do It Yourself* en cosmétique ou produits d'entretien. Depuis son ouverture, la boutique connaît un franc succès qui rafraîchit notre vieille rue Limogeanne.

LA TOUR DES ANGES VOIR SUR LA CARTE

29 bis, rue Limogeanne ☎ 06 22 25 01 24 - <https://latourdesanges.fr>

Ouvert du mardi au samedi de 10h30 à 19h. Boutique en ligne.

Ségolène exerce son talent de ciseleur sur bronze sous vos yeux, dans sa boutique/atelier. Elle crée des bijoux fantaisie, des pièces de ciselure et d'orfèvrerie en argent ou en bronze. Ses sources d'inspiration sont la nature, l'histoire de France et du monde, les légendes d'ici et d'ailleurs, l'astronomie qui attirent son imagination. Elle signe des collections à tous les prix et sait aussi créer un bijou sur mesure selon vos désirs et votre budget. Son souci du détail marque une vraie passion pour l'art et le respect de la démarche créative.

LACHAL OPTICIENS VOIR SUR LA CARTE

2, place Bugeaud ☎ 05 53 35 70 50 - www.francois-lachal-opticien.com

Ouvert le lundi de 10h à 12h et de 14h à 19h ; du mardi au samedi de 9h à 12h30 et de 13h30 à 19h.

La boutique de François Lachal date de 1955. Elle a subi de nombreuses transformations depuis sa création par Paul Lachal. Aujourd'hui, elle est vaste, lumineuse, bien agencée et répartie sur plusieurs étages avec un ascenseur. Le personnel est à l'écoute des clients tout en offrant des conseils toujours appropriés. Un très grand choix de lunettes, à tous les prix, en fonction de votre visage, de votre personnalité et de vos goûts. On trouve des montures très originales, on vous les prête même si vous êtes client, pour les montrer à votre famille ou amis afin qu'ils donnent leur avis. Un espace très complet aussi pour les lentilles de contact et les appareils auditifs. Un très bon service après-vente et un savoir-faire présent dans tous les magasins du département.

LE BOUDOIR DU 9 VOIR SUR LA CARTE

9, rue Salinière ☎ 09 67 14 62 86 - www.boudoirduneuf.com

Ouvert le mardi, le jeudi et le vendredi de 10h à 19h ; le mercredi et le samedi de 9h30 à 19h. Boutique en ligne.

Ce concept-store vient de déménager dans le centre historique, à deux pas de la cathédrale. Annabel et Céline proposent à leurs clientes des vêtements, articles de mode « *frenchy-glamour cool et chic* » et accessoires de qualité. Cette sélection tourne vite, car elle est très vite adoptée. Ça foisonne de couleurs, crée une déco pleine de peps et d'envies. Les tarifs s'adaptent à votre envie du moment. Le plus : venez découvrir vos bonnes couleurs lors d'un atelier de colorimétrie. La mezzanine est utilisée par Version Lili, coaching en image et maquillage pro.

LES CLEFS DU PLAISIR VOIR SUR LA CARTE

3, rue Voltaire ☎ 05 53 07 86 29 - lesclefsduplaisir.fr

Ouvert du mardi au vendredi de 10h à 18h30 ; le samedi de 10h à 19h.

C'est entre le parking Montaigne et la place Saint-Louis que l'on découvre cette boutique dédiée à l'érotisme. Pour le cadre, la pierre apparente est le principal élément déco. Lingerie sexy avec des marques comme Obsessive, des sex-toys, des accessoires, des jeux de société coquins ainsi que des produits pour créer chez vous une ambiance érotique.

LOVE BOUTIQUE VOIR SUR LA CARTE

8, rue Condé ☎ 05 53 06 05 49

Ouvert le lundi de 13h à 18h30 et du mardi au samedi, de 11h à 19h.

Love-boutique au rez-de-chaussée avec un espace lingerie et prêt-à-porter sexy ainsi que sex-toys et autres accessoires. Au sous-sol, c'est la partie projection avec deux cabines individuelles.

ONE STEP VOIR SUR LA CARTE

7, rue Saint-Silain ☎ 05 53 07 22 41 - www.onestep.fr

Ouvert du mardi au samedi de 10h à 13h et de 14h à 19h.

Nadine Ducomet, déjà propriétaire de Carré Blanc et de Etam Lingerie, a laissé tomber IKKS Junior au profit de One Step, une franchise présente dans 20 pays. Dans la boutique au décor assez épuré on retrouve les modèles de la marque très féminine qui allie le casual chic décalé et le city romantique sur fond de twists liés aux tendances en cours. Au fait One Step est le nom d'une danse de salon américaine née au début du XX^e siècle...

ROCH ET GASTON VOIR SUR LA CARTE

6, rue de la Clarté ☎ 06 87 26 29 48 - <https://roch-et-gaston.fr>

Du mardi au samedi, de 10h à 19h. Accès PMR et fauteuils roulants.

Bettina et Stéphane sont ceinturiers. Ces deux Périgourdins travaillent le cuir avec passion. Le sur-mesure est leur credo. Les modèles de ceintures (spécialité de Bettina) sont variés en fonction des cuirs, des couleurs, des boucles. La gamme est complétée par des bracelets en cuir, des étuis pour les téléphones portables ou pour les couteaux (spécialité de Stéphane), des produits d'entretien. Les sacs ne proviennent pas de leur fabrication, mais de trois marques sélectionnées avec le cœur. Ils travaillent d'arrache-pied à dynamiser le commerce local du centre.

VINTA-QUATRE VOIR SUR LA CARTE

16, rue Saint-Front ☎ 09 82 61 04 19 - www.vinta-quatre.com

Ouvert du mardi au samedi de 10h à 18h30.

Fabrice a ouvert sa boutique un peu particulière basée sur le numéro du département « 24 », reprenant le concept déjà décliné ailleurs en Aquitaine. D'abord la marque Vinta-Quatre est née et la gamme s'est largement étendue. On trouve, pour les plus grands (femme et homme) jusqu'au body pour nos futurs champions, mais aussi en ligne ; des tee-shirts, des chemises, des polos, des bijoux, des porte-clefs, des mugs, des sacs et prochainement de la déco. Une façon originale d'emporter partout un petit bout du Périgord avec vous.

AMBIANCE DÉCO ✂ 4, Rue Gambetta ☎ 05 53 35 75 79 - www.ambiance-deco.net

Ouvert le lundi de 14h à 19h ; du mardi au samedi de 10h à 19h.

Cette adresse bien connue des Périgourdines est un vrai lieu de trouvailles pour aménager et relooker son intérieur. Catherine et son équipe sauront vous conseiller pour trouver le tapis ou les bons coussins. Vous pourrez visiter leur showroom de près de 600 m², situé à deux pas des boulevards. Cet endroit lumineux est accessible depuis la rue Gambetta où la vitrine vous présentera les tendances du moment. C'est l'occasion de flâner dans les allées pour vous inspirer juste avant les fêtes ou pour gâter vos amies. Un lieu féminin où les messieurs trouveront conseil.

ATELIER MATAGUERRE 🏠 

(Entrée rue de la Bride), 1, rue de la Selle ☎ 05 53 09 44 79 -

www.ateliermataguerre.com

Ouvert du mardi au samedi de 10h à 18h.

Le quartier Mataguerre est l'écrin idéal pour leur savoir-faire. Dans cette ancienne maison du XVII^e, deux artisans d'art partagent leur passion à la vie comme à l'atelier : Claire pour la céramique et Thomas pour le dessin et la gravure. Elle fabrique des poteries en grès, où elle applique des émaux issus de ses recherches. Il réalise des gravures en séries limitées et sur commande. Ils réalisent en commun une collection de porcelaine, des objets du quotidien, épurés et graphiques. Leur vaisselle a séduit de nombreux chefs en Périgord, mais pas seulement.

BERGAMOTE 🏠 

5, rue de la Clarté ☎ 05 53 08 40 83 -

<https://www.artisansfleuristesdefrance.com/livraison/24-perigueux-bergamote>

Ouvert du mardi au samedi de 9h à 19h30 ; le dimanche de 9h à 13h. Livraison possible.

Spécialiste de la fleur et des plantes, la boutique Bergamote vous accueille toute l'année à Périgueux, ville labellisée « 4 fleurs ». Des fleurs fraîches du jour vous y attendent, ainsi qu'une sélection de plantes d'intérieur et d'extérieur prêtes à être adoptées. C'est l'endroit idéal pour embellir chaque instant de votre vie, qu'il soit heureux ou malheureux. L'équipe en place mettra toute sa créativité et son savoir-faire au service de vos émotions et vous délivrera les conseils adaptés pour une conservation optimale de vos végétaux.

COULEUR CAMPAGNE 🏠 

3, rue de la Clarté ☎ 06 27 09 78 58

Ouvert du mardi au samedi de 10h à 19h. Ouvertures plus larges en haute saison.

Comme son nom ne l'indique pas, vous entrez ici dans une brocante, mais une brocante chic, spécialisée dans les arts de la table exclusivement. Rien ne semble ancien et pourtant... Béa, qui vous accueille, est une fille d'antiquaire. Passionnée, elle cherche à proposer des pièces plus ou moins anciennes, mais de qualité irréprochable afin de leur donner une énième vie. Le décor de cette très jolie boutique de décoration fait la part belle aux meubles anciens peints et patinés, à la porcelaine, à l'argenterie, au cristal, et aux tableaux dans un style campagne chic.

COUTELLERIE FAVIE VOIR SUR LA CARTE

5, rue Limogeanne ☎ 05 53 53 48 83 - www.coutellerie-favie.fr

Ouvert du mardi au samedi de 10h à 12h et de 14h à 19h.

La Coutellerie Favié fait partie du paysage périgourdin depuis 1885. A l'époque on fabriquait des couteaux à la forge et des greffoirs pour la vigne et les noyers. Dans les années 20, la forge se transforme en boutique où l'on vend et polit les lames de couteaux ou de ciseaux. Au fil du temps les arts de la table se sont ajoutés à l'offre proposée aux clients. L'affaire est toujours restée dans la famille. Aujourd'hui, elle a su prendre le virage de la modernité, grâce à une gamme décoration toujours de bon goût. Le bâtiment de la boutique vaut aussi le détour.

GALERIE 66 VOIR SUR LA CARTE

4, rue Saint-Front ☎ 06 31 71 41 60 - galerie66.business.site

Ouvert du mardi au samedi de 10h à 19h. Et sur rendez-vous.

A deux pas de la cathédrale, cette galerie lovée dans la pierre de taille de l'Hôtel Tricard de Rognac, demeure du comte de Taillefer, offre à Catherine, Aerts-Wattiez un écrin pour mettre en valeur des créations contemporaines et des pièces d'artisans d'art. La simplicité et la convivialité sont de mise, mais n'empêchent pas l'exigence et le talent des 7 artistes sociétaires qui entourent Catherine. Le concept est un peu atypique, puisque la galerie est jumelée avec le restaurant Green 66, tenu par son époux. Le beau et le bon font bon ménage. A découvrir !

IL GIARDINO VOIR SUR LA CARTE

26, cours Saint-Georges ☎ 05 53 53 49 47 - www.ilgiardino.fr/

Ouvert du mardi au samedi de 9h à 19h. Vente en boutique et en ligne.

Salvatore Cipri est d'origine sicilienne et vend tout ce qui peut décorer un jardin avec entre autres, des poteries venues tout droit de son pays d'origine. Des pots en terre cuite de toutes tailles côtoient des lampes en verre de Murano de Venise faites à la main en verre soufflé et moulées à même le fer forgé, et chacune est unique. Salvatore propose également tout un choix de plantes en pots pour l'intérieur comme pour l'extérieur. Tout est raffiné et de très bon goût, assorti de très bons conseils forgés dans 26 ans d'expérience dans le métier.

L'APP'ART VOIR SUR LA CARTE

10, rue Arago ☎ 06 09 81 33 25 - www.galerie-appart.org

Ouvert du lundi au samedi de 14h à 18h30. Entrée libre.

C'est le centre de gravité de nombreux artistes périgourdins. Cette galerie est aussi l'atelier de Pierre Roughol, artiste résident dont « l'œuvre au noir » est belle à découvrir en même temps que les expositions temporaires qui sont organisées chaque mois. Le mot contemporain se décline sous toutes ses coutures artistiques dans ce lieu qui compte pour beaucoup dans l'environnement culturel de la ville et au-delà. Un public fidèle se presse aux vernissages qui sont autant de petits événements de la vie culturelle périgourdine.

LABEL CUISINE VOIR SUR LA CARTE

12, rue des Chaînes ☎ 05 53 03 75 33 - www.labelcuisine-perigueux.com/

Ouvert du mardi au samedi de 9h à 13h et de 14h à 19h. Vente en ligne et en boutique.

Jean-Sébastien est tombé dans la marmite quand il était tout petit : la droguerie est une passion familiale. S'il a choisi de ne pas se consacrer uniquement à la droguerie en proposant toute une gamme d'ustensiles et objets de cuisine. On y

trouve donc les plus grandes marques avec un réel souci de sélectionner de bons ustensiles. Il a conservé néanmoins un rayon de produits d'entretien assez important, non seulement pour rester fidèle à la tradition, mais aussi pour les clients qui apprécient encore le commerce de proximité. Vente en boutique et en ligne.

MAISON PIAT VOIR SUR LA CARTE

35, rue Pierre-Magne ☎ 05 53 08 77 71 - <http://lamaisonpiat.canalblog.com>

Ouvert du lundi au samedi de 10h à 12h30 et de 14h30 à 19h.

Depuis 35 ans Martine Piat et son magasin d'antiquités occupaient le rez-de-chaussée de la Maison des Consuls qui est mise en vente. Elle la quitte à moitié à regrets, car la boutique n'était guère visible de la rue et il fallait descendre un escalier. Elle traverse le pont des Barris pour s'installer rue Pierre-Magne, pas très loin de Thierry Authier, un autre antiquaire. En revanche, ce qui ne change pas c'est son activité. Mais comment qualifier la Maison Piat ? Antiquaire ? Brocanteur ? Collectionneur en tout genre ? On ne sait pas trop. Elle renferme depuis des années des pièces uniques, des tissus anciens, du linge de maison brodé à la main, des meubles, des bibelots, des miroirs, des objets de décoration.

MEUBLES DECO ET CIE VOIR SUR LA CARTE

29, route de Périgueux, Château-l'Évêque ☎ 06 13 63 00 65 -

www.meublesdecoetcie.com

Ouvert du mardi au samedi de 14h30 à 18h.

Eric Axpe-Chaplain, fabricant de meubles sur mesure, a d'abord dédié son magasin aux meubles anciens (restauration, patines, agencement), puis il a étoffé ce lieu avec des meubles et objets plus actuels jusqu'à devenir aujourd'hui un espace consacré à la décoration de votre intérieur. Outre les meubles, vous y trouverez des objets de déco, des luminaires, de la literie et des canapés.

MONCEAU FLEURS PERIGUEUX VOIR SUR LA CARTE

60, route de Bergerac ☎ 05 53 53 13 03 -

www.moncaufleurs.com/fleuriste/dordogne/monceau-fleurs-perigueux

Ouvert du lundi au samedi de 8h30 à 19h30 ; le dimanche de 8h30 à 12h30. Livraison à domicile 7J/7 toute l'année.

Impossible de manquer cette boutique Monceau Fleurs, qui a pignon sur rue. Implantée rue de Bergerac, au rond-point menant à l'autoroute A89, vous y trouverez à coup sûr un présent fleuri, quelle que soit l'occasion que vous souhaitez célébrer. Fleurs fraîches, bouquets de saison, plantes vertes et fleuries... retrouvez les grands classiques de cette enseigne créée en 1965, comme ses roses éternelles, ainsi que les dernières tendances en matière d'art floral, telles que des bouquets de fleurs séchées. Fraîcheur et créativité seront au rendez-vous.

PARIS MÉNAGE VOIR SUR LA CARTE

5, rue Salinière ☎ 05 53 53 42 85

Ouvert mardi, jeudi et vendredi de 9h à 12h15 et de 14h15 à 19h ; mercredi et samedi de 8h30 à 12h30 et de 14h15 à 19h

Tous les Périgourdins, à juste titre ou pas, se prétendent bons cuisiniers. Et pas de bonne cuisine, sans bons ustensiles. Dans ce temple des arts de la table, nous parions que vous trouverez tout ce dont vous pourriez avoir besoin pour cuisiner ou présenter vos plats : de la cuillère à moka, à la poêle trouée pour cuire

les châtaignes, en passant par le caddy pour le marché. Votre objet désiré se trouve forcément ici, sur une des centaines d'étagères qui courent dans le magasin. Sinon, on vous le commandera avec plaisir et toujours avec professionnalisme.

SIGNATURES 24 VOIR SUR LA CARTE

29, Rue Limogeanne ☎ 06 83 94 47 80 - 1signatures24@yahoo.com

Ouvert du mardi au samedi de 10h à 18h. Horaires adaptés selon les saisons (par ex. les fêtes de fin d'année).

Les créatrices de ce projet de boutique collective regroupant 8 artisanes sont Marine et Ségolène qui avaient chacune leur boutique toute proche. Depuis les mois de septembre vous retrouvez ici les créations de Alysse Bijoux, By Bout de Bois, Clothilde Deschamps céramique, Coucoudsninou, Eko Kojka, la plumassière Meri-li France, la Savonnerie Nala, les bijoux de la Tour des Anges. L'occasion de pouvoir rencontrer celles qui se partagent (pour la plupart) des journées de présence à la boutique. C'est très joli et varié, venez découvrir les créations et les univers.

VERT FLEURI VOIR SUR LA CARTE

157, boulevard du Petit Change ☎ 05 53 06 38 89 -

<https://fleuristes-et-fleurs.com/fleuriste/vert-fleuri-perigueux-24000>

Ouvert le lundi de 14h à 18h ; du mardi au samedi de 8h30 à 12h30 et de 14h à 19h ; le dimanche de 8h30 à 12h30. Livraison possible (par Fleuristes... et fleurs).

Grand commerce dédié à l'art floral, vous y trouverez un choix conséquent de bouquets, plantes et compositions pour plaire à tous vos proches, que ce soit pour remercier d'une invitation à dîner, célébrer un mariage ou souhaiter un anniversaire. Les prix y sont très abordables, et l'originalité est au rendez-vous, avec des créations uniques. A chaque saison ses variétés de fleurs, ses couleurs et ses senteurs, mais les classiques sont présents toute l'année, comme l'orchidée, véritable star des lieux, qui n'a pas de durée de vie prédéfinie.

ATELIER GUITARE & LUTHERIE JRGUILLAUMIE VOIR SUR LA CARTE

30, rue de Valadet, Coursac ☎ 06 66 55 64 07 - www.jrguillaumie.fr

Ouvert du lundi au vendredi de 10h à 12h30 et de 14h à 19h ; le samedi de 10h à 12h30.

Avis aux joueurs de guitare. JR. Guillaumie vous attend dans son atelier pour vous faire découvrir toutes ses réalisations, réparations ou restaurations sur des guitares acoustiques ou électriques. Ce luthier passionné vous invite même, si le cœur vous en dit, à fabriquer votre propre instrument à ses côtés à l'occasion d'un stage organisé dans son atelier. Parce qu'il ne fait jamais les choses à moitié, Jean-Raphaël Guillaumie propose également des cours de guitare. Dépôt vente.

AUDITORIUM 4 VOIR SUR LA CARTE

15, rue Wilson ☎ 05 53 53 46 39 - www.auditorium4.fr

Ouvert du mardi au samedi de 10h à 12h30 et de 14h à 18h30.

Le magasin Auditorium 4 existe depuis 1955, fondé par Pierre Renié et repris par son fils Alain en 1966. Situé au cœur de Périgueux, près du Théâtre de l'Odysée et du parking sous-terrain d'Aquitaine. L'enseigne conseille, livre, installe et assure le service après-vente de ses produits. Tout pour la musique, le matériel hi-fi ou vidéo n'a pas de secret pour ces professionnels. Ici en bon commerçant, on prend toujours le temps de bien vous expliquer les dernières nouveautés. De

grandes marques d'instruments attendent les virtuoses.

BOUKIE'S BOOKSHOP VOIR SUR LA CARTE

32, rue Taillefer ☎ 05 47 14 32 31 - <https://www.boukiesbookshop.com/>

Ouverte du mardi au dimanche de 9h à 20h.

Boukie's Bookshop est la première librairie 100 % anglophone de Périgueux ! Amoureux de la langue de Shakespeare, vous trouverez votre bonheur dans cette librairie cosy qui propose un large choix littéraire : roman, biographie/autobiographie, sciences sociales, poésie, théâtre, littérature de jeunesse et enfance, roman graphique... Et pour parfaire l'expérience, prenez le temps de vous installer dans la partie salon de thé de la librairie où vous pourrez déguster du thé anglais, du café et des gâteaux faits maison. Un pari audacieux, mais réussi !

BULLIVORES VOIR SUR LA CARTE

11, rue André-Saigne ☎ 05 53 45 79 33 - www.lesbullivores.com

Ouvert le mardi, le jeudi et le vendredi de 10h à 19h ; le mercredi et le samedi de 10h à 12h30 et de 13h30 à 19h.

Cette librairie spécialisée en bandes dessinées est installée en plein centre-ville et tenue par des passionnés, bien sûr fins connaisseurs de cet univers. Ils offrent le plus grand choix de BD du département avec plus de 14 000 titres, dans tous les domaines. Ils sont classés par genre : policier, fantasy, science-fiction, historique, manga, comics (2 000 références), albums jeunesse. Les éditeurs indépendants y sont bien représentés. Toute l'actu de la BD se savoure sur leur site internet, une mise en bouche qui conduit tout droit chez eux !

DÉMOTHÈQUE VOIR SUR LA CARTE

8, avenue Daumesnil ☎ 05 53 35 46 52

Ouvert du mardi au samedi de 10h à 12h et de 14h30 à 18h. Billeterie concerts.

Depuis des années, ce disquaire résiste face aux grandes surfaces pour maintenir une boutique totalement indépendante des centrales d'achat. Sa passion du rock l'a conduit à vendre des vinyles et de poursuivre avec des cassettes puis des CD sans pour autant vendre son âme. Il aime les labels indépendants et il passe son temps à fouiner pour dénicher l'album original, la perle rare. Sa clientèle dépasse les frontières de l'Hexagone lorsque des touristes étrangers le découvrent lors de vacances à Périgueux. Et le gain du vinyle lui apporte une nouvelle clientèle.

DES LIVRES ET NOUS VOIR SUR LA CARTE

34, rue Wilson ☎ 05 53 53 43 02 - lib.dlen@gmail.com

Ouvert mardi, jeudi et vendredi de 9h30 à 12h30 et de 14h à 19h ; mercredi et samedi de 9h30 à 19h.

Chouette, des libraires indépendants, fiers de leur métier et engagés dans sa pérennité ! On adore. C'est un bel espace de lecture, de rencontres et de vie qui vous attend au milieu de la rue Wilson, pourtant pas réputée pour être un écrivain littéraire ! Néanmoins, ici, nous bénéficiez de conseils avisés et d'une attention bienveillante pour orienter vos choix. Avant d'être commerçants, ces libraires sont des lecteurs et savent donc parler des ouvrages sur les étagères. Découvrez leurs petits post-it dispersés dans le magasin, comme une chasse au trésor.

LA MAISON DU PIANO VOIR SUR LA CARTE

70, Cours Saint Georges ☎ 05 53 53 40 21

Ouvert du mardi au samedi de 10h à 12h et de 14h à 19h.

Thierry Sécher est aux commandes de cette vénérable maison après en avoir été salarié. C'est par excellence la librairie musicale du département, riche de milliers de références (plus de 20 000) Vous trouverez forcément ici la vieille Méthode rose ou les partitions plus compliquées comme les Nocturnes de Chopin ou La Bruyère corrèzienne pour accordéons diatoniques. La Maison, comme son nom l'indique, vend des pianos, mais pas seulement, car il y a aussi ici un grand choix de cuivres et guitares. Accords, expertises, locations, devis.

LIBRAIRIE LA MANDRAGORE VOIR SUR LA CARTE

21, rue Limogeanne ☎ 05 53 53 35 40 - mandragore.perigueux@orange.fr

Ouvert du lundi au samedi de 9h à 19h.

Voilà plus de 40 ans que La Mandragore niche dans la rue Limogeanne, preuve que les librairies indépendantes perdurent quand elles sont tenues par des professionnels passionnés. L'espace offre un parcours lumineux et convivial pour déambuler entre les livres et prendre le temps de choisir, d'autant que Pascale et Jean-Yves Lecreux sont de bon conseil, grands lecteurs. On trouve des romans, des romans policiers, des livres d'histoire, des livres de psychologie, des livres pour la jeunesse, etc., et un rayon littéraire dédié aux auteurs locaux assez important.

LIBRAIRIE LES RUELLES VOIR SUR LA CARTE

Place de l'ancien Hôtel-de-Ville ☎ 05 24 13 45 54

Ouvert le lundi de 14h à 19h ; du mardi au samedi de 9h30 à 19h ; le dimanche de 10h à 13h.

Au cœur du vieux Périgueux, au rez-de-chaussée d'une bâtisse du XV^e siècle donnant d'un côté sur une place et sur un jardin privé, la boutique est un espace inondé très particulier. D'un genre nouveau en Périgord, c'est un lieu aux fonctions mêlées. Prenez le temps de découvrir la sélection d'ouvrages de Marie-Pierre, les œuvres de créateurs aquitains qu'elle accroche, en dégustant un café ou un thé. Laissez-vous conseiller, prescrire, elle est une excellente guide. A moins que vous ne préfériez, flâner, bouquiner, causer. De quoi éveiller vos curiosités !

LIBRAIRIE MARBOT - ESPACE CULTUREL LECLERC PÉRIGUEUX VOIR SUR LA CARTE

17, cours Montaigne ☎ 05 53 06 45 20 - www.librairiemarbot.com

Ouvert du lundi au samedi de 9h30 à 19h.

La librairie historique, créée en 1956 et reprise en 1978 par la famille Géraud, a été rachetée par Fabrice Faure, le patron de l'hypermarché Leclerc à Trélissac, du supermarché de Clos-Chassaing et des différents drives autour de Périgueux. Elle devient ainsi le second Espace Culture Leclerc de l'agglomération tout en conservant son nom, son savoir-faire et son offre de proximité. Agrandie de près de 300 m², elle s'est réorganisée avec des parties jeunesse et jeunes adultes regroupées pour la réalisation d'un rayon loisirs créatifs. Les lecteurs qui ont envie de se poser quelques instants peuvent profiter des fauteuils. Le multimedia, déjà bien présent, s'est développé (tablettes, ordinateurs, hi-fi, téléphonie, photos). Au sous-sol, le rayon papeterie et scolaire, les beaux-arts et un espace stylos et cadeaux. CD et DVD sont eux aussi regroupés tandis que le rayon mangas, BD et comics a été agrandi. On accède au sous-sol par deux

grands escaliers et un ascenseur mis à la disposition des personnes à mobilité réduite. Les livres d'occasion ont fait leur entrée dans le hall avec une bonne offre (on peut aussi en vendre). Des auteurs sont régulièrement accueillis en dédicaces.

ABRACADA-BOIS VOIR SUR LA CARTE

3, rue de la Clarté ☎ 05 53 53 19 91

Du mardi au samedi de 10h à 19h.

La boutique de jouets authentiques. C'est au pied de la Cathédrale Saint-Front dans ce quartier riche en bonnes adresses que vous trouverez le jouet qui va plaire. Ici, place aux jouets en bois, aux jeux fabriqués en France et surtout aux jouets que l'on va garder longtemps ou que l'on va offrir avec plaisir. Cette boutique a su constamment s'adapter aux demandes de ses clients, et rester au goût du jour. Les différents clients ne s'y trompent pas et peuvent témoigner de l'importance de ce magasin dans la vie des petits Périgourains.

LE PION DE L'ISLE VOIR SUR LA CARTE

6, rue Saint-Front ☎ 05 53 05 98 22

Ouvert du lundi au samedi de 9h à 13h et de 14h à 19h. Sinon click and collect mercredi et samedi.

Jeux de société, jonglerie, poker, jeux en bois, fléchettes, matériel de prestidigitation, jeux de stratégie et la liste est encore longue... Voilà ce que propose cette boutique. Un millier de jeux sont présentés. C'est l'antithèse des rayons de supermarchés. On peut essayer quelques jeux avant de les acheter avec un conseil avisé. Au Pion de l'Isle, parmi les dizaines de jeux qui sortent chaque mois, on fait le tri pour garder le meilleur. Et pour vous aider à choisir, on s'engage et on vous recommande une sélection de jeux, par catégorie. La crème de la crème.

POG -PLACE OF GEEKS VOIR SUR LA CARTE

16, rue Limogeanne ☎ 05 53 46 45 96 - www.pog-placeofgeek.com

Ouvert du lundi au samedi de 9h à 19h. Magasin de jeux vidéo, cartes de jeux.

Jérémy vous reçoit tous les jours de la semaine pour vous proposer une grande sélection de jeux pour gamers, de figurines Pops, de cartes Pokemon ou Magic The Gathering (par exemple) des accessoires, des goodies et des objets connectés que l'on peut retrouver dans sa caverne d'Ali Baba. Il saura vous conseiller lorsqu'on cherche un produit spécifique et propose aussi l'achat de jeux d'occasion, ou de cartes à collectionner. C'est un repaire de connaisseurs et l'on peut échanger avec les autres clients sur nos passions communes. Vos enfants vont adorer.

BOUGER & BULLER

AQUACAP VOIR SUR LA CARTE

"Jarjoux", Ancienne route de Paris, Champcevinel ☎ 05 53 02 90 29 -

contact@agglo-perigueux.fr

Ouvert à l'année. Dates et horaires sur le site en fonction saison et public. Adulte 5,10 €. Enfant / étudiant 4,10 €.

Cet espace lumineux est très accueillant, et les personnes handicapées y ont toute leur place. Les équipements sont parfaits, sur une surface de baignade de 1 000 m², qu'il s'agisse d'une pratique sportive ou de loisirs. Tous les âges sont bienvenus, en toute saison, certains sur des créneaux précis. Aux beaux jours,

l'extérieur est un petit coin de plage à deux pas de la ville. Le toboggan extérieur culmine à 15 mètres et se déroule sur 80 mètres de long, avec arrivée en bassin intérieur. On peut accéder en supplément à l'espace sauna, hammam et bain à bulles.

BUBBLE BUMP VOIR SUR LA CARTE

Coursac ☎ 06 08 75 55 42 -

www.bubblebump.fr/pratiquer-bubble-foot-a-perigueux.php

Ouvert tous les jours sur réservation. 15 € par personne (pour 30 minutes minimum 8 personnes).

Bubble BUMP est une activité originale et amusante ! Fous rires et chocs sans risque sont au rendez-vous. Imaginez-vous dans une bulle d'air qui couvre tout votre corps, excepté le bas des jambes, jouant au football avec vos amis ou votre famille ! Le principe du Bubble foot est simple, il faut d'abord constituer 2 équipes, 4 contre 4 ou 5 contre 5 ou plus. Comme au football, l'équipe gagnante sera celle qui aura marqué le plus de buts. Un arbitre vous accompagnera tout au long du match, qui durera minimum 30 min. Se joue aussi bien en intérieur qu'en extérieur.

CERCLE HIPPIQUE D'ANTONNE

Les Bégoux ☎ 05 53 35 22 14 - www.cheval-dordogne.fr

Baptême-découverte à partir de 4 ans : 14 € - Séance découverte adulte/ados à partir de 19 €.

Florence et Benoît Bouthier accueillent petits et grands dans leurs magnifiques installations sur une exploitation agricole de 12 ha, avec une activité d'élevage de chevaux de selle français et anglo-arabes. Le site est à l'orée de la forêt de Lanmary, ombragée et vallonnée. Les cours d'équitation à quelques km de Périgueux, dirigés par Florence, sont de grande qualité. Benoît, compétiteur de haut niveau, s'occupe de la compétition et des jeunes chevaux. Le centre a une trentaine d'équidés de toutes tailles adaptés à tous types de cavaliers et des animaux en pension. Accueil sur place en formule bivouac possible.

COMITÉ DÉPARTEMENTAL DE CYCLISME VOIR SUR LA CARTE

46, rue Kléber ☎ 05 53 53 50 72 - www.club.quomodo.com/cd24

Informations et actualités en ligne.

Le comité gère et diffuse les informations concernant le cyclisme local, régional, voire fédéral. Il met à disposition des documents permettant d'organiser les différentes manifestations. Il supervise aussi le calendrier des courses, vous renseigne sur les réglementations spécifiques, et sur les nominations des arbitres. Il diffuse également les résultats des différentes compétitions. C'est pour ainsi dire le poumon de la vie des clubs du département.

COMITÉ DÉPARTEMENTAL DE CYCLOTOURISME VOIR SUR LA CARTE

44, rue du Sergent Bonnelie - <http://dordogne.ffct.org>

Sur rendez-vous

La Dordogne - Périgord, c'est une variété de paysages, de reliefs, d'itinéraires de déplacements. Un livre ouvert, avec une richesse patrimoniale, faunistique et floristique. Des lieux historiques que vous pouvez découvrir au plus près grâce à votre vélo. Le Comité départemental vous présente ses différents clubs et les événements locaux. Il vous propose aussi de l'aide et du conseil et vous permet de mieux profiter de votre parcours et de ne rien rater dans vos excursions.

COMITE DEPARTEMENTAL DE TOURISME EQUESTRE DORDOGNE

25, rue du Président Wilson, BP 2063 ☎ 05 53 35 50 24 - www.cdte24.ffe.com

Informations et actualités en ligne.

Le Comité recense tous les clubs du département et les manifestations hors compétitions. Une carte des sentiers équestres et des relais-étapes est disponible. Sur la majorité de son territoire, le Périgord est équipé du PDIPR (Plan Départemental des Itinéraires de Promenade et de Randonnée). Une boucle par commune est signalée (poteaux-balises à chapeau jaune), une liaison entre chaque commune (poteaux-balises à chapeau vert). En Dordogne, ce sont 900 km et 60 relais d'étape.

PÉRIGUEUX CANOË-KAYAK

Base Nautique Ado et Mad Tesnière, Moulin de Sainte-Claire ☎ 05 53 04 24 08 -

www.perigueuxcanoe.org

Toute l'année du mardi à samedi de 10h à 19h. Dès 8 €/pers/heure, 4 € pour enfant de 7 à 11 ans. Chèque Vacances.

La base du club de canoë-kayak est accessible aux amateurs comme aux professionnels. C'est le club de la championne Manon Hostens (4 fois championne du monde). Les kayakistes s'entraînent régulièrement sur l'Isle, et en juillet et août, le club propose des descentes en canoë à la lumière de flambeaux les mardis soir et jeudis soir à 21h depuis la base jusqu'au site de Barnabé. Le mercredi soir, c'est cocktail dînatoire au fil de l'eau et flambeaux. La journée, on peut louer canoës, kayaks ou paddles pour se balader seul ou réserver avec un moniteur du club.

PISCINE BERTRAN DE BORN

3, Boulevard Lakanal ☎ 05 53 53 30 36 - www.grandperigueux.fr

Ouvert le lundi de 9h30 à 10h45 et de 11h45 à 13h45 ; du mardi au jeudi de 11h45 à 13h45 ; le vendredi de 8h30 à 9h45 et de 11h45 à 13h45. Les horaires changent en période de vacances scolaires. Entrée : 4 €. Enfant : 3,30 €.

Stade nautique principalement dédié à l'accueil des scolaires, clubs sportifs et associations de la région, il est équipé d'un bassin sportif de 25 m aménagé de lignes d'eau et d'un bassin d'apprentissage. L'équipe de maîtres-nageurs sauveteurs y dispense des leçons de natation tous niveaux pour vaincre sa peur de l'eau, apprendre et perfectionner ses techniques de nage dans un environnement pédagogique, avec du matériel adapté (ceintures, planches...). Des séances aquaséniors sont également proposées selon un planning dédié.

TENNIS CLUB ATHLÉTIQUE PÉRIGOURDIN

Stade Roger-Dantou, Rue des izards ☎ 05 53 53 35 92 - www.captennis.com

Ouvert tous les jours.

Courts couverts ou non, en terre battue ou en quick, le CAP est un endroit idéal pour pratiquer un tennis amateur ou semi-pro. De très bonnes équipes, un tournoi annuel qui voit passer des champions mais aussi des initiations pour les 5-6 ans avec le Mini-tennis et une excellente école avec le club junior des 5-18 ans qui encadre les jeunes deux heures minimum par semaine. Le Cap offre un grand choix de tarifs suivant la saison ou les heures. Depuis 22 ans, l'open Engie du Périgord réunit le meilleur du féminin, fin juin.

VÉLORUTION PÉRIGOURDINE VOIR SUR LA CARTE

48, allée du Port - Proche de la voie verte.

Association d'usagers de la bicyclette et atelier d'auto-réparation à petit prix.

L'association Vélorution Périgourdine est un regroupement d'usagers de la bicyclette au quotidien qui prône les vertus du vélo, moyen de transport simple, écologique, mais surtout efficace. Ses membres qui militent pour un espace public apaisé et partagé avec les voitures, s'expriment par le biais de vélo-parades mensuelles, collectives et ouvertes à tous. Par ailleurs, ils ont développé un atelier participatif de réparation et vente de vélos, où chacun peut venir réparer et/ou apprendre à réparer son vélo à prix très doux. Découvrez le Périgord à vélo !

IRON BODYFIT PÉRIGUEUX VOIR SUR LA CARTE

1, Place du Général Leclerc ☎ 06 25 42 61 60 -

ironbodyfit.com/nos-studios/perigueux/

Ouvert du lundi au vendredi de 10h à 14h et de 16h à 20h ; le samedi de 9h à 13h.
Boutique.

Avec l'ouverture d'un studio de cette chaîne spécialisée dans l'électro-myo-stimulation à Périgueux pour trouver peut-être votre adresse fétiche. Leur argument, une séance de 25 minutes équivaut à 4 heures de sport. Court mais concentré. Vous serez coachés en permanence lorsque vous effectuerez les différents exercices destinés à mobiliser tel ou tel groupe musculaire. Selon votre choix et votre besoin. Avec le gilet assurant la connexion entre la console et les électrodes, vous faites travailler vos muscles sans stress et sans blessures dans une ambiance zen.

LE LOFT FITNESS CLUB VOIR SUR LA CARTE

8, rue Thiers ☎ 05 53 03 45 60 - www.tonicforme.com

Tous les jours de 6h à 23h. Avec présence d'un coach. Cours collectifs : voir programme. À partir de 24,90 € par mois.

Le loft vous accueille en ville, sur 1 000 m² répartis en 4 plateaux dédiés aux cours collectifs, au Cardio, au Biking, à la Musculation, au Cross Training et au renforcement musculaire. On peut y pratiquer de la gym douce, du stretching, du body-freestyle, travailler les fessiers du Brésil ou les abdos. Autres thèmes plus larges : le programme de renforcement, de gym ball, de fitness ou de body barre. Un objectif douceur ou le circuit santé seront peut-être plus doux mais très efficaces. Vous serez encadré par les coachs Laurine et Quentin, dans une bonne ambiance.

MANDIEBULLE BIEN ÊTRE BEAUTÉ VOIR SUR LA CARTE

27, boulevard de Stalingrad ☎ 05 53 07 52 27 -

www.mandiebullebienetre-perigueux.fr/

Ouvert du lundi au vendredi de 9h à 12h et de 14h à 19h ; le samedi de 9h à 12h30.
Sur rendez-vous de 12h à 14h

Mandie Granier peut vous concocter un programme duquel vous ressortirez enchanté et parfaitement détendu. Au programme de cette bulle de bien-être : soins, épilation, manucure et surtout massages polynésiens. Elle propose notamment une demi-journée entièrement dédiée à la relaxation à 189 euros avec thé de bienvenue, massage crânien + serviette chaude, soin du visage hydratant et relaxant, réflexologie plantaire, gommage du corps au sel de l'Himalaya et détente du dos polynésienne.

MASSAGE & ZEN SHIATSU - CATHERINE POSSENTI VOIR SUR LA CARTE

68, rue du Sergent Bonnelle ☎ 06 13 99 45 70 - <https://massage-perigueux.com>

Ouvert du lundi au samedi de 7h30 à 20h. Massage d'1h : 60 €, massage d'1h30 : 90 €. Bon cadeau. Paiement en ligne.

Catherine Possenti vous propose sur réservation uniquement toutes sortes de massages : massage californien inspiré des massages traditionnels du monde entier, massage aux pierres de basalte chaudes prodigué avec de l'huile, massage pour les femmes enceintes très doux et enveloppant pour aider à mieux vivre ce grand bouleversement, massage pour les enfants afin de réduire le stress et zen shiatsu, une technique de soins d'origine japonaise basée sur le toucher.

SECRETS DE FÉE VOIR SUR LA CARTE

6, rue Condé ☎ 05 53 13 25 85 - www.secrets-de-fee.fr

Ouvert lundi 14h-18h ; mardi, jeudi et vendredi 9h-13h 14h-18h ; mercredi 9h-13h ; samedi 8h-16h. Kobido visage 43 €.

Sophie Grenaille comme une fée, détient pas mal de petits secrets de beauté ! Elle peut vous en faire profiter. Elle applique des méthodes efficaces et parfois originales. Massages indiens, aux pierres, à la bougie, réalise des épilations au sucre, et prodigue un rituel tout doux pour les futures mamans, le tout dispensé dans un cocon soft et écoresponsable, au décor fait de bois clair et à l'atmosphère calme et reposante. La spécialité de la maison, c'est le Kobido, un massage du visage liftant issu des arts japonais qui dure 30 minutes.

GOUPIL OU FACE VOIR SUR LA CARTE

7, rue André Saigne ☎ 09 81 86 10 84 - www.goupilouface.fr

Ouvert du lundi au samedi de 10h à 13h et de 14h à 19h. Click and collect.

Dans cette jolie boutique de jeux très accueillante, tout est fait pour contenter le plus grand nombre. Vous y trouverez un univers de jeux pour tous de 2 à 99 ans, un univers de jouets dédié aux petits de 0 à 8 ans. Vous ne sauriez que choisir entre les jeux de société, les jouets en bois, les maquettes en bois, les jeux de construction. Mais comme ici on vous conseille, merveilleusement bien, vous serez sûr de faire des heureux. Pour les passionnés, certains jeux qui ne sont pas encore sortis peuvent être achetés en précommande.

MÉDIATHÈQUE PIERRE-FANLAC VOIR SUR LA CARTE

12, avenue Georges-Pompidou ☎ 05 53 45 65 45 - www.perigueux-mediathèque.fr

Ouvert du lundi au samedi de 13h à 18h. Accès et consultation gratuits. Inscription pour emprunter gratuite pour tous.

La médiathèque municipale dite Pierre Fanlac a connu un réaménagement total. Les collections (160 000 ouvrages dont 120 000 sur le Périgord) ont été redéployées, l'offre des services étoffée. Une extension de 150 m² sur le parc Gamenson avec salon de lecture a été créée. Le bâtiment plus économe en énergie permet un archivage et une conservation parfaite des documents. Pour faire rêver les passionnés de beaux ouvrages, sachez que la médiathèque abrite 62 incunables (imprimés avant 1501), 60 000 livres imprimés du XVI^e siècle à 1914, des revues locales du XVIII^e siècle à nos jours, près de 2 300 manuscrits (le plus ancien du XII^e siècle), 4 000 documents graphiques (cartes et plans, gravures, photographies), des partitions et des phonogrammes. Ces documents rares sont consultables sur rendez-vous et ne peuvent pas être empruntés.

Dorénavant le numérique est plus présent pour satisfaire un public plus jeune. C'est un grand saut qui améliore la vie de tous, des agents qui y travaillent comme du public qui fréquente l'établissement, des scolaires d'à côté aux visiteurs des expos et conférences de l'auditorium. Le site internet permet aussi des recherches dans le catalogue et de réserver en ligne, d'accéder gratuitement et légalement à des contenus sur des espaces musique, cinéma, savoirs, livres, presse. Une fois inscrit, vous pouvez emprunter 40 documents – dont maximum 10 DVD, 1 liseuse et 1 jeu – pour une durée d'un mois. Cette durée est doublée de mi-juin à fin juillet.

SORTIR

AQUACAP VOIR SUR LA CARTE

"Jarijoux", Ancienne route de Paris, Champcevinel ☎ 05 53 02 90 29 -

contact@agglo-perigueux.fr

Ouvert à l'année. Dates et horaires sur le site en fonction saison et public. Adulte 5,10 €. Enfant / étudiant 4,10 €.

Cet espace lumineux est très accueillant, et les personnes handicapées y ont toute leur place. Les équipements sont parfaits, sur une surface de baignade de 1 000 m², qu'il s'agisse d'une pratique sportive ou de loisirs. Tous les âges sont bienvenus, en toute saison, certains sur des créneaux précis. Aux beaux jours, l'extérieur est un petit coin de plage à deux pas de la ville. Le toboggan extérieur culmine à 15 mètres et se déroule sur 80 mètres de long, avec arrivée en bassin intérieur. On peut accéder en supplément à l'espace sauna, hammam et bain à bulles.

BUBBLE BUMP VOIR SUR LA CARTE

Coursac ☎ 06 08 75 55 42 -

www.bubblebump.fr/pratiquer-bubble-foot-a-perigueux.php

Ouvert tous les jours sur réservation. 15 € par personne (pour 30 minutes minimum 8 personnes).

Bubble BUMP est une activité originale et amusante ! Fous rires et chocs sans risque sont au rendez-vous. Imaginez-vous dans une bulle d'air qui couvre tout votre corps, excepté le bas des jambes, jouant au football avec vos amis ou votre famille ! Le principe du Bubble foot est simple, il faut d'abord constituer 2 équipes, 4 contre 4 ou 5 contre 5 ou plus. Comme au football, l'équipe gagnante sera celle qui aura marqué le plus de buts. Un arbitre vous accompagnera tout au long du match, qui durera minimum 30 min. Se joue aussi bien en intérieur qu'en extérieur.

CERCLE HIPPIQUE D'ANTONNE

Les Bégoux ☎ 05 53 35 22 14 - www.cheval-dordogne.fr

Baptême-découverte à partir de 4 ans : 14 € - Séance découverte adulte/ados à partir de 19 €.

Florence et Benoît Bouthier accueillent petits et grands dans leurs magnifiques installations sur une exploitation agricole de 12 ha, avec une activité d'élevage de chevaux de selle français et anglo-arabes. Le site est à l'orée de la forêt de Lanmary, ombragée et vallonnée. Les cours d'équitation à quelques km de Périgueux, dirigés par Florence, sont de grande qualité. Benoît, compétiteur de haut niveau, s'occupe de la compétition et des jeunes chevaux. Le centre a une trentaine d'équidés de toutes tailles adaptés à tous types de cavaliers et des animaux en pension. Accueil sur place en formule bivouac possible.

COMITÉ DÉPARTEMENTAL DE CYCLISME VOIR SUR LA CARTE

46, rue Kléber ☎ 05 53 53 50 72 - www.club.quomodo.com/cd24

Informations et actualités en ligne.

Le comité gère et diffuse les informations concernant le cyclisme local, régional, voire fédéral. Il met à disposition des documents permettant d'organiser les différentes manifestations. Il supervise aussi le calendrier des courses, vous renseigne sur les réglementations spécifiques, et sur les nominations des arbitres. Il diffuse également les résultats des différentes compétitions. C'est pour ainsi dire le poumon de la vie des clubs du département.

COMITÉ DÉPARTEMENTAL DE CYCLOTOURISME VOIR SUR LA CARTE

44, rue du Sergent Bonnelie - <http://dordogne.ffct.org>

Sur rendez-vous

La Dordogne - Périgord, c'est une variété de paysages, de reliefs, d'itinéraires de déplacements. Un livre ouvert, avec une richesse patrimoniale, faunistique et floristique. Des lieux historiques que vous pouvez découvrir au plus près grâce à votre vélo. Le Comité départemental vous présente ses différents clubs et les événements locaux. Il vous propose aussi de l'aide et du conseil et vous permet de mieux profiter de votre parcours et de ne rien rater dans vos excursions.

COMITE DEPARTEMENTAL DE TOURISME EQUESTRE DORDOGNE VOIR SUR LA CARTE

25, rue du Président Wilson, BP 2063 ☎ 05 53 35 50 24 - www.cdte24.ffe.com

Informations et actualités en ligne.

Le Comité recense tous les clubs du département et les manifestations hors compétitions. Une carte des sentiers équestres et des relais-étapes est disponible. Sur la majorité de son territoire, le Périgord est équipé du PDIPR (Plan Départemental des Itinéraires de Promenade et de Randonnée). Une boucle par commune est signalée (poteaux-balises à chapeau jaune), une liaison entre chaque commune (poteaux-balises à chapeau vert). En Dordogne, ce sont 900 km et 60 relais d'étape.

PÉRIGUEUX CANOË-KAYAK VOIR SUR LA CARTE

Base Nautique Ado et Mad Tesnière, Moulin de Sainte-Claire ☎ 05 53 04 24 08 -

www.perigueuxcanoe.org

Toute l'année du mardi à samedi de 10h à 19h. Dès 8 €/pers/heure, 4 € pour enfant de 7 à 11 ans. Chèque Vacances.

La base du club de canoë-kayak est accessible aux amateurs comme aux professionnels. C'est le club de la championne Manon Hostens (4 fois championne du monde). Les kayakistes s'entraînent régulièrement sur l'Isle, et en juillet et août, le club propose des descentes en canoë à la lumière de flambeaux les mardis soir et jeudis soir à 21h depuis la base jusqu'au site de Barnabé. Le mercredi soir, c'est cocktail dînatoire au fil de l'eau et flambeaux. La journée, on peut louer canoës, kayaks ou paddles pour se balader seul ou réserver avec un moniteur du club.

PISCINE BERTRAN DE BORN VOIR SUR LA CARTE

3, Boulevard Lakanal ☎ 05 53 53 30 36 - www.grandperigueux.fr

Ouvert le lundi de 9h30 à 10h45 et de 11h45 à 13h45 ; du mardi au jeudi de 11h45 à 13h45 ; le vendredi de 8h30 à 9h45 et de 11h45 à 13h45. Les horaires changent en période de vacances scolaires. Entrée : 4 €. Enfant : 3,30 €.

Stade nautique principalement dédié à l'accueil des scolaires, clubs sportifs et associations de la région, il est équipé d'un bassin sportif de 25 m aménagé de lignes d'eau et d'un bassin d'apprentissage. L'équipe de maîtres-nageurs sauveteurs y dispense des leçons de natation tous niveaux pour vaincre sa peur de l'eau, apprendre et perfectionner ses techniques de nage dans un environnement pédagogique, avec du matériel adapté (ceintures, planches...). Des séances aquaséniors sont également proposées selon un planning dédié.

TENNIS CLUB ATHLÉTIQUE PÉRIGOURDIN

Stade Roger-Dantou, Rue des izards ☎ 05 53 53 35 92 - www.captennis.com

Ouvert tous les jours.

Courts couverts ou non, en terre battue ou en quick, le CAP est un endroit idéal pour pratiquer un tennis amateur ou semi-pro. De très bonnes équipes, un tournoi annuel qui voit passer des champions mais aussi des initiations pour les 5-6 ans avec le Mini-tennis et une excellente école avec le club junior des 5-18 ans qui encadre les jeunes deux heures minimum par semaine. Le Cap offre un grand choix de tarifs suivant la saison ou les heures. Depuis 22 ans, l'open Engie du Périgord réunit le meilleur du féminin, fin juin.

VÉLORUTION PÉRIGOURDINE VOIR SUR LA CARTE

48, allée du Port - Proche de la voie verte.

Association d'usagers de la bicyclette et atelier d'auto-réparation à petit prix.

L'association Vélorution Périgourdine est un regroupement d'usagers de la bicyclette au quotidien qui prône les vertus du vélo, moyen de transport simple, écologique, mais surtout efficace. Ses membres qui militent pour un espace public apaisé et partagé avec les voitures, s'expriment par le biais de vélo-parades mensuelles, collectives et ouvertes à tous. Par ailleurs, ils ont développé un atelier participatif de réparation et vente de vélos, où chacun peut venir réparer et/ou apprendre à réparer son vélo à prix très doux. Découvrez le Périgord à vélo !

IRON BODYFIT PÉRIGUEUX VOIR SUR LA CARTE

1, Place du Général Leclerc ☎ 06 25 42 61 60 -

ironbodyfit.com/nos-studios/perigueux/

Ouvert du lundi au vendredi de 10h à 14h et de 16h à 20h ; le samedi de 9h à 13h.

Boutique.

Avec l'ouverture d'un studio de cette chaîne spécialisée dans l'électro-myo-stimulation à Périgueux pour trouver peut-être votre adresse fétiche. Leur argument, une séance de 25 minutes équivaut à 4 heures de sport. Court mais concentré. Vous serez coachés en permanence lorsque vous effectuerez les différents exercices destinés à mobiliser tel ou tel groupe musculaire. Selon votre choix et votre besoin. Avec le gilet assurant la connexion entre la console et les électrodes, vous faites travailler vos muscles sans stress et sans blessures dans une ambiance zen.

LE LOFT FITNESS CLUB VOIR SUR LA CARTE

8, rue Thiers ☎ 05 53 03 45 60 - www.tonicforme.com

Tous les jours de 6h à 23h. Avec présence d'un coach. Cours collectifs : voir programme. À partir de 24,90 € par mois.

Le loft vous accueille en ville, sur 1 000 m² répartis en 4 plateaux dédiés aux cours collectifs, au Cardio, au Biking, à la Musculation, au Cross Training et au renforcement musculaire. On peut y pratiquer de la gym douce, du stretching, du

body-freestyle, travailler les fessiers du Brésil ou les abdos. Autres thèmes plus larges : le programme de renforcement, de gym ball, de fitness ou de body barre. Un objectif douceur ou le circuit santé seront peut-être plus doux mais très efficaces. Vous serez encadré par les coachs Laurine et Quentin, dans une bonne ambiance.

MANDIEBULLE BIEN ÊTRE BEAUTÉ VOIR SUR LA CARTE

27, boulevard de Stalingrad ☎ 05 53 07 52 27 -

www.mandiebullebienetre-perigueux.fr/

Ouvert du lundi au vendredi de 9h à 12h et de 14h à 19h ; le samedi de 9h à 12h30.

Sur rendez-vous de 12h à 14h

Mandie Granier peut vous concocter un programme duquel vous ressortirez enchanté et parfaitement détendu. Au programme de cette bulle de bien-être : soins, épilation, manucure et surtout massages polynésiens. Elle propose notamment une demi-journée entièrement dédiée à la relaxation à 189 euros avec thé de bienvenue, massage crânien + serviette chaude, soin du visage hydratant et relaxant, réflexologie plantaire, gommage du corps au sel de l'Himalaya et détente du dos polynésienne.

MASSAGE & ZEN SHIATSU - CATHERINE POSSENTI VOIR SUR LA CARTE

68, rue du Sergent Bonnelle ☎ 06 13 99 45 70 - <https://massage-perigueux.com>

Ouvert du lundi au samedi de 7h30 à 20h. Massage d'1h : 60 €, massage d'1h30 : 90 €. Bon cadeau. Paiement en ligne.

Catherine Possenti vous propose sur réservation uniquement toutes sortes de massages : massage californien inspiré des massages traditionnels du monde entier, massage aux pierres de basalte chaudes prodigué avec de l'huile, massage pour les femmes enceintes très doux et enveloppant pour aider à mieux vivre ce grand bouleversement, massage pour les enfants afin de réduire le stress et zen shiatsu, une technique de soins d'origine japonaise basée sur le toucher.

SECRETS DE FÉE VOIR SUR LA CARTE

6, rue Condé ☎ 05 53 13 25 85 - www.secrets-de-fee.fr

Ouvert lundi 14h-18h ; mardi, jeudi et vendredi 9h-13h 14h-18h ; mercredi 9h-13h ; samedi 8h-16h. Kobido visage 43 €.

Sophie Grenaille comme une fée, détient pas mal de petits secrets de beauté ! Elle peut vous en faire profiter. Elle applique des méthodes efficaces et parfois originales. Massages indiens, aux pierres, à la bougie, réalise des épilations au sucre, et prodigue un rituel tout doux pour les futures mamans, le tout dispensé dans un cocon soft et écoresponsable, au décor fait de bois clair et à l'atmosphère calme et reposante. La spécialité de la maison, c'est le Kobido, un massage du visage liftant issu des arts japonais qui dure 30 minutes.

GOUPIL OU FACE VOIR SUR LA CARTE

7, rue André Saigne ☎ 09 81 86 10 84 - www.goupilouface.fr

Ouvert du lundi au samedi de 10h à 13h et de 14h à 19h. Click and collect.

Dans cette jolie boutique de jeux très accueillante, tout est fait pour contenter le plus grand nombre. Vous y trouverez un univers de jeux pour tous de 2 à 99 ans, un univers de jouets dédié aux petits de 0 à 8 ans. Vous ne sauriez que choisir entre les jeux de société, les jouets en bois, les maquettes en bois, les jeux de construction. Mais comme ici on vous conseille, merveilleusement bien, vous serez sûr de faire des heureux. Pour les passionnés, certains jeux qui ne sont pas

encore sortis peuvent être achetés en précommande.

MÉDIATHÈQUE PIERRE-FANLAC VOIR SUR LA CARTE

12, avenue Georges-Pompidou ☎ 05 53 45 65 45 - www.perigueux-mediathèque.fr
Ouvert du lundi au samedi de 13h à 18h. Accès et consultation gratuits. Inscription pour emprunter gratuite pour tous.

La médiathèque municipale dite Pierre Fanlac a connu un réaménagement total. Les collections (160 000 ouvrages dont 120 000 sur le Périgord) ont été redéployées, l'offre des services étoffée. Une extension de 150 m² sur le parc Gamenson avec salon de lecture a été créée. Le bâtiment plus économe en énergie permet un archivage et une conservation parfaite des documents. Pour faire rêver les passionnés de beaux ouvrages, sachez que la médiathèque abrite 62 incunables (imprimés avant 1501), 60 000 livres imprimés du XVI^e siècle à 1914, des revues locales du XVIII^e siècle à nos jours, près de 2 300 manuscrits (le plus ancien du XII^e siècle), 4 000 documents graphiques (cartes et plans, gravures, photographies), des partitions et des phonogrammes. Ces documents rares sont consultables sur rendez-vous et ne peuvent pas être empruntés.

Dorénavant le numérique est plus présent pour satisfaire un public plus jeune. C'est un grand saut qui améliore la vie de tous, des agents qui y travaillent comme du public qui fréquente l'établissement, des scolaires d'à côté aux visiteurs des expos et conférences de l'auditorium. Le site internet permet aussi des recherches dans le catalogue et de réserver en ligne, d'accéder gratuitement et légalement à des contenus sur des espaces musicale, cinéma, savoirs, livres, presse. Une fois inscrit, vous pouvez emprunter 40 documents – dont maximum 10 DVD, 1 liseuse et 1 jeu – pour une durée d'un mois. Cette durée est doublée de mi-juin à fin juillet.

SE LOGER

HOTEL BRISTOL*** €€ VOIR SUR LA CARTE

37, rue Antoine-Gadaud ☎ 05 53 08 75 90 - www.bristolfrance.com
Ouvert à l'année. 24h/24. Double dès 75 €, suite dès 95 €. Pdj 9,90 €. Petit parking. Animaux 9 €/nuît. Wifi.

L'établissement est entré dans le réseau Citotel et bénéficie d'une belle rénovation, avec des chambres lumineuses et bien équipées. Situé au cœur de la ville, mais dans une rue peu passante, il offre calme et proximité du centre et de ses attraits. L'ensemble est clair, avec un mobilier design. Chaque chambre est décorée avec goût et bien insonorisée. Le confort est assuré à tous les étages, desservis par ascenseur. Les petits déjeuners, servis en buffet sucré salé, sont copieux. L'accueil est attentionné, l'accès est facile tout en étant proche du centre-ville.

HÔTEL IBIS*** €€ VOIR SUR LA CARTE

8, boulevard Georges-Saumande ☎ 05 53 53 64 58 - www.ibishotel.com
Ouvert à l'année. 24h/24. Double 66/91 €. Pdj 9,90 €. Chèques non acceptés. Chèques Vacances. Animaux 5 €/nuît.

Au pied de la cathédrale Saint-Front et à quelques pas du centre ville, des boutiques et de la zone piétonne, cet Ibis est idéalement situé. L'accueil est vaste et le salon ouvre sur l'extérieur par de grandes baies vitrées. Les chambres sont confortables, parfaitement équipées (très bonne literie), climatisées, totalement insonorisées et avec douche et toilettes. Le petit déjeuner Ibis est un buffet à

volonté : viennoiseries cuites sur place, café commerce équitable, fruits frais, jus de fruits et produits salés. Parking gratuit sur les quais de l'Isle.

HOTEL MERCURE**** €€ VOIR SUR LA CARTE

7, place Francheville ☎ 05 53 06 65 00 - www.mercure.com

Ouvert à l'année. Accueil 24h/24. Double dès 114 €, petit déjeuner non inclus. Parking 10 €/j.

Situé en plein cœur de la ville, en face du cinéma, l'hôtel Mercure a subi d'importants travaux de rénovation qui ont permis de lui donner une nouvelle identité. L'ouverture de Lascaux 4 a inspiré les décorateurs. Les chambres, assez épurées, sont dans les tons de beige, taupe, chocolat et ocre qui rappellent les couleurs des fresques de la grotte dont des représentations ornent les murs de certaines chambres. Dans les couloirs qui mènent aux chambres des photos en noir et blanc de Périgueux sont une invitation à découvrir des lieux touristiques incontournables.

THE ORIGINALS CITY HÔTEL RÉGINA PÉRIGUEUX** €€ VOIR SUR LA CARTE

14, rue Denis-Papin ☎ 05 53 08 40 44 - www.theoriginalshotels.com

Ouvert à l'année. 24/24. 41 chambres. Double dès 68 €, triple dès 78 €, Petit déj 10,50 €. Parking. Animaux admis. Wifi.

Idéalement situé sur le nouveau parvis de la gare, qui a subi un grand coup de neuf, cet immeuble des années 1920 offre en plus de son accueil vraiment charmant, tout le confort moderne dans toutes les chambres bénéficiant d'une décoration contemporaine et d'une très bonne isolation phonique. La salle de petit déjeuner est claire et très agréable. Le centre-ville se trouve à 10 minutes à pied, ou bien en bus (arrêt devant la porte). L'hôtel vous propose un parking privé à réserver.

BELLA FORME €€ VOIR SUR LA CARTE

Les Jarijoux, Champcevinel ☎ 05 53 03 33 06 - www.bella-forme.com

Suite de 98 € à 149 € la nuit.

Marie et Daniel Berney-Granger ont aménagé de magnifiques suites qu'ils ont conçues avec goût, inspirées par le Périgord et par leur passion pour l'île Maurice, dont Marie est originaire. L'accueil est chaleureux et perfectionniste, comme dans l'institut attenant, où l'on peut bénéficier de l'environnement spa et de soins divers. Dans les chambres très bien équipées, vous profiterez de nombreuses commodités pour passer un moment détente complet et un séjour optimal. Ici, tout est propice au plaisir, du petit déjeuner copieux au coucher.

COULEURS DU TEMPS €€ VOIR SUR LA CARTE

20, boulevard Albert-Claveille ☎ 06 79 81 83 71 -

www.couleursdutempsdordogne.blogspot.fr

Ouvert à l'année. 2 chambres. Double dès 75 €. Petit déj en chambre inclus. -5 € si 2 nuits. -5 € sans petit déj. Wifi.

Luc a ouvert sa grande maison des années 1930 aux touristes. On est à la fois au calme avec le parc de la préfecture juste à côté et tout près du centre historique.

Situées au 2^e étage, les chambres proposent 25 m² composés d'un espace sommeil équipé d'un grand lit double, un espace salon et un coin bureau. Les salles de bains sont modernes et très confortables. Les chambres disposent d'une machine à café, d'une bouilloire, d'un micro-ondes, d'un mini frigo et d'une

connexion wifi. Stationnement gratuit dans la rue et moto dans la cour.

LA PETITE COUR €€ VOIR SUR LA CARTE

9, rue Roletrou ☎ 06 76 41 64 06 - <https://lapetitecour.house>

Ouvert toute l'année. 3 chambres (et un gîte jusqu'à 16 pers.). Chambre double à partir de 67,50 €. Stage Reiki 315 €.

La petite cour peut accueillir 2 voyageurs dans 25 m² en rez-de-chaussée. Dans une ambiance très 1900, vous bénéficiez d'une chambre avec armoire, une penderie, un grand lit en 160x200 et un petit espace bureau. Le bonus de cette chambre est son emplacement au cœur de la vieille ville à proximité immédiate de parkings gratuits ou payants et de tous les points de visite essentiels de Périgueux : cathédrale, rue piétonne, musées... Possibilité de louer un gîte jusqu'à 16 personnes et de réserver des stages de reiki, qui n'ont pas lieu sur place.

LA VILLA MARGUERITE €€ VOIR SUR LA CARTE

7, rue du Parc ☎ 06 13 76 55 32 - www.la-villa-marguerite.fr/

Ouvert à l'année. Local motos/vélos. 4 chambres, 1 suite de 115 € jusqu'à 160 €. Petit déjeuner inclus. Gratuit -2 ans.

La villa Marguerite est idéalement située à moins de 10 minutes à pied du centre historique et commerçant. Cette grande maison bourgeoise du début du XX^e siècle est entièrement rénovée. Elle vous accueille dans l'une de ses 4 belles chambres confortables et une suite douillette. Toutes climatisées, insonorisées, avec salle de bain privative et w.c. séparés. Chacune dévoile une décoration unique, reflet des différents voyages des propriétaires. Le petit déjeuner fait maison est servi soit en terrasse, soit en salle. La villa possède un parking sécurisé à réserver.

LE CLOS BRUYOLS €€ VOIR SUR LA CARTE

7, impasse de Bruyols, Coursac ☎ 05 53 07 56 61

Ouvert toute l'année. 5 chambres. Chambre double de 85 € à 150 €. Petit déjeuner inclus. Wifi gratuit. Bain bouillonnant, sauna.

A quelques minutes de Périgueux, le Clos Bruyols est niché au milieu de 6 hectares de prairies, arbres et parc avec une belle vue sur la campagne environnante. Le logis de plain-pied, composé de 4 corps de bâtiments fermant une cour carrée fleurie, a été aménagé dans l'ancienne ferme d'un château, entièrement restaurée tout en conservant son caractère initial : salon convivial, espace fitness, table de ping-pong, bibliothèque, bureau, sauna, modelages bien-être et soins esthétiques. Salon privé pour déguster un cocktail, un thé ou recevoir des hôtes. Les chambres et suites aux thématiques distinctes sont lumineuses et spacieuses. Les meubles et bibelots de famille racontent une histoire. Les petits déjeuners servis avec des produits de saison sont bio.

LE LOGIS DU PARC CAP BLANC €

☎ 05 53 08 84 56 - capblanc24.free.fr

Chambre double de 40 € à 56 €. Petit déjeuner inclus.

Martine et Bernard Dieuaide ont rénové et aménagé une ancienne demeure religieuse de caractère. Ils proposent deux formules : chambre d'hôte et location saisonnière. La demeure est vaste et il est tout à fait possible de louer la maison en haute saison. L'aménagement des chambres est simple, à base de mobilier de récupération, mais confortable. Le matin on profite du petit déjeuner dans une

salle commune et on peut ensuite profiter du beau jardin et de sa piscine.

LIT POUR TOI €€ VOIR SUR LA CARTE

14, rue du Gué de Barnabé ☎ 09 72 32 91 19 - www.litpourtoi.com

Chambre simple à partir de 75 € ; chambre double à partir de 88 € ; suite à partir de 145 €. Petit déjeuner inclus.

Petra et Johannes Spijk, ont aménagé deux chambres d'hôtes dans une maison des années 20, entourée d'un beau jardin fleuri. Elles sont au deuxième étage avec une salle de bains commune : c'est parfait pour une famille. Si vous venez seul ou à deux, l'autre chambre n'est pas louée, si bien que vous êtes assurés de la salle de bains privative. Le petit déjeuner, pris en terrasse en été, est l'occasion de profiter des bons plans de vos hôtes pour organiser vos visites. N'hésitez pas aussi à profiter de la table d'hôte et de ses produits frais locaux.

GITE PELERIN MME LACHAL €€ VOIR SUR LA CARTE

12, rue Docteur-Calmette ☎ 05 53 53 01 15 - marie-jo.lachal@wanadoo.fr

Ouvert toute l'année. Ouvert tous les jours. -Chambre de 10€ à 15€ la nuitée -petit déjeuner à 5€ -repas sur demande de 10€ à 15€.

Gîte privé idéalement situé à proximité du chemin balisé, non loin de la rue Pierre-Sémard. Accueil chaleureux des pèlerins en chemin vers Compostelle avec possibilité de cuisiner.

GÎTES DE FRANCE DORDOGNE-PERIGORD €€ VOIR SUR LA CARTE

74, rue Gambetta ☎ 05 36 15 00 24 - www.gites-de-france-dordogne.com

Du lundi au vendredi 8h30-12h30 & 13h30-18h.

Pour découvrir un tourisme vert authentique ou explorer le cœur des villes, laissez-vous guider dans les 600 hébergements labellisés Gîtes de France. Tous partagent les mêmes intentions : le sens de l'accueil, une architecture locale ou régionale, le choix d'un environnement rural, calme et naturel. Il est aussi possible de trouver des hébergements en ville. On s'efforcera de répondre à vos attentes en vous proposant des thématiques : bien-être, œnologie, gastronomie, pêche etc...

LA CHAPELLE DU THOUIN €€ VOIR SUR LA CARTE

2, rue de l'Harmonie ☎ 06 74 97 69 06 - lachappeduthouin@gmail.com

Dés 320 € les 2 nuitées (minimum hors saison). Location semaine dès 1 000 €. Parking gratuit sur place.

Cet appartement atypique a été aménagé dans une ancienne chapelle du XVIII^e siècle, au cœur de la ville. Le propriétaire passionné de vieilles pierres et d'histoire a créé un espace chaleureux et parfaitement équipé, pour 6 personnes maximum. A 2 pas du marché, c'est un loft de 100 m² très lumineux : un lieu unique, conçu par un architecte d'intérieur qui a su conjuguer authenticité et modernité avec une grande élégance. Les propriétaires ont aussi pris l'habitude de guider les visiteurs au gré de leurs goûts et de leurs envies afin que le séjour soit agréable.

LE LOGIS DU PUY-SAINT-FRONT €

8, rue de la Nation ☎ 06 89 09 76 63

Ouvert toute l'année. Pour 4 personnes. 69 € la nuit. Jeux pour enfants. Wifi gratuit. Terrasse. Parking gratuit.

Josette Joinel-Faure, une ancienne institutrice de l'école Saint-Jean-Sainte-Marthe de Périgueux, a réalisé son rêve en ouvrant un gîte en plein centre-ville, dans la partie médiévale, la plus touristique. C'est un appartement privé de 45 m² est entièrement situé au rez-de-chaussée dans un bel immeuble Renaissance. On y retrouve le cachet des murs en pierre, des poutres apparentes ou encore de l'ancienne cheminée en briquettes. Le gîte qui peut accueillir 4 personnes comporte une cuisine équipée d'un micro-ondes, d'un réfrigérateur, de plaques de cuisson, d'une machine à café et d'une bouilloire. Les serviettes et le linge de lit sont fournis.

LES SUITES DE LA TOUR €€ VOIR SUR LA CARTE

13, rue Condé ☎ 05 53 53 38 68 -

appartements-hotels-perigueux-dordogne.suitesdelatour.fr

Ouvert à l'année. Dès 89 €/nuit pour 1 ou 2 personnes, 129 € pour 3, 149 € pour 4.

Wifi. Lave-linge, lave-vaisselle.

L'appart-hôtel des Suites de la Tour se situe en centre-ville, au pied de la tour Mataguerre, à seulement 300 mètres de la cathédrale Saint-Front. Les appartements allient charme de l'ancien et décoration contemporaine. Ils sont spacieux, disposent d'un salon doté d'un canapé et d'une télévision à écran plat. Les chambres sont lumineuses dans des tons doux. La cuisine entièrement équipée. Les hébergements comprennent aussi un coin repas et un lave-vaisselle. La propriétaire a ouvert les Suites du Théâtre dans le même esprit.

LES SUITES DU THÉÂTRE €€ VOIR SUR LA CARTE

14, allée d'Aquitaine ☎ 05 53 53 38 68 -

www.appart-hotel-perigueux.suitesdutheatre.com

La nuit à partir de 129 €, tarifs dégressifs à partir de la 2e. Possibilité de se faire livrer le petit déjeuner.

Découvrez ici une ambiance intimiste, chic et décontractée alliant design et confort, dans un immeuble des années 1930, face au Théâtre de l'Odysée. Vous vous sentirez chez vous dans votre hébergement combinant une décoration à la fois cosy et contemporaine, tout en restant connecté. Des parkings publics aériens et souterrains sont situés au pied de l'immeuble et c'est très bien situé, avec des équipements de qualité. Le petit déjeuner pourra vous être livré, tout comme des plateaux-repas, et vous pourrez profiter de soins à domicile.

ABJAT-SUR-BANDIAT

(45 km)

Il faut s'enfoncer dans la forêt qui borde cette petite commune pour entrer dans le monde imaginé par Pierre Rapeau, un doux rêveur qui transforme joliment les vieux troncs en figures colorées et les rochers en visages ronds. Un drôle de bestiaire à découvrir par surprise ou grâce au plan fourni par la mairie et disponible également au café du coin tenu par des Anglais, l'Entente Cordiale.

CAMPING LA RIPOLE*** €€

Route du Stade ☎ 06 11 51 90 25 - www.campingripole.info

Ouvert 12/06 au 11/09/21. Camping 134,50 €/sem. Bungalows dès 210 €/sem, chalets dès 280 €. Jeux enfants. Restauration.

Sur ce terrain de camping au cœur du Parc naturel régional Périgord-Limousin on peut planter sa tente, installer sa caravane, louer des chalets, des mobil-homes, des campahuttes. On est vraiment en pleine nature, mais à côté des sites touristiques du Périgord vert. Il est possible de venir juste pour un week-end en mai et septembre, mais sur réservation uniquement. Cette adresse est aussi spécialisée dans l'accueil de randonneurs avec un forfait sans véhicule et l'organisation de week-ends. Piscine, espace détente, sauna, étang pour les amateurs de pêche.

AGONAC (12 km)

Se balader dans Agonac, c'est remonter le temps à travers un village qui a connu les aléas de l'Histoire, notamment des invasions dont il a dû se protéger. Des vestiges de la préhistoire ont été retrouvés, mais c'est au Moyen Age qu'Agonac s'est construit en village dans la vallée de la Beauronne. Aujourd'hui, il reste des traces de ces siècles passés : le château édifié au X^e siècle et ayant connu de nombreuses évolutions, l'église Saint-Martin classée aux Monuments historiques, la chapelle Notre-Dame, le logis de l'hospice du XVII^e siècle, la Chartreuse du Pouliquet, le château de Gourjou ou le manoir d'Agonac, désormais résidence privée.

CONCIERGERIE KIEGER €€ VOIR SUR LA CARTE

63, Route de Paradol ☎ 07 65 70 21 91 - www.la-conciergerie-kieger.fr

Ouvert toute l'année. Location du studio en ville jusqu'au château, pour les particuliers ou pour les professionnels.

Dimitri et Maïré Kieger dirigent cette conciergerie qui vous permet de profiter de votre lieu de vacances de la meilleure façon qu'il soit. Selon que vous êtes propriétaire ou voyageur, ils disposent de plusieurs services à vous proposer. Leur équipe dynamique gère de nombreux hébergements en Dordogne que ce soit à la ville ou à la campagne, du studio urbain jusqu'au château choisi pour accueillir vos amis et les événements qu'ils soient familiaux ou professionnels. Ils disposent aussi d'autres adresses dans le sud de la France, notamment autour d'Avignon.

LES DÉLICES DE SYLVAIN VOIR SUR LA CARTE

Avenue de la Beauronne ☎ 05 53 35 33 81

Ouvert du lundi au samedi de 6h45 à 12h30 et de 16h à 19h ; le dimanche de 6h45 à 12h30.

Un petit creux en passant par Agonac, faites une pause gourmande chez Sylvain. Ce boulanger-pâtissier qui ne manque ni d'audace ni d'idées ! La réputation de son dartois chocolat/praliné imbibé au vin de noix du Périgord n'est plus à faire, celle de sa baguette 100 % céréales produite localement non plus. Pour du pain, des viennoiseries, des gâteaux et même des grignotages dans l'espace snacking pour faire une halte sur la route des vacances, c'est une bonne adresse. Les gourmands seront comblés, les autres regretteront de ne pas l'être !

AJAT (23 km)

Le château du XVe siècle (avec une partie du XIVe) attenant à l'église était jadis relié à celle-ci par un pont levis. Il comporte des galeries à mâchicoulis et une magnifique façade côté nord portant un blason de la baronnie de Hautefort qui fut détentrice du château. Propriété privée, des journées de visites sont organisées au mois d'août.

ALLAS-LES-MINES (48 km)

(Allas-les-Mines)

MUSÉE LA RUE DU TEMPS QUI PASSE VOIR SUR LA CARTE

☎ 07 85 63 30 60 - www.musee-laruedutempsquipasse.fr

Ouvert 01/04-11/11. Basse saison du ven au mar 10h-12h/14h-18h. Été 7j/7 10h-18h. Adulte 7,50 €. Enfant 6 €.

Un beau tandem familial (père, fille et petit-fils) vous invite à remonter le temps, pour une promenade dans la rue du temps qui passe, au fil des petites boutiques d'antan, d'un village du début du siècle précédent. L'idée de ce musée, ouvert depuis l'été 2017, a pour origine la vaste collection personnelle d'innombrables objets hétéroclites d'époque détenue par Michel Boom qui a embarqué Christelle et Titouan dans l'aventure. Un projet qu'ils ont mûri pendant sept ans et qu'ils ont construit à trois. Dans cette ancienne usine de 1 000 m², au bord de la Dordogne, datant de 1896, ils ont tout bonnement reconstitué une rue avec 28 petites boutiques : des commerces et ateliers, des années 1860 à 1940. On y découvre évidemment des métiers disparus : bourrelier, charron, rémouleur, chapelier... et d'autres pour lesquels le temps s'est figé : droguerie, coiffure, réparation d'instruments de musique... Comme si les commerçants venaient juste de quitter leur boutique. Les Boom ont su recréer une atmosphère surannée, et plonger le visiteur dans une ambiance d'autrefois. Au cours de la visite, vous rechercherez les anachronismes (objets d'après 1980) glissés dans chacune des scènes de vie. Vous aurez même l'occasion de repasser votre certificat d'études et peut-être de recevoir votre diplôme. Pour finir, vous pourrez déguster une limonade au bistrot attendant. Une petite boutique permet aussi d'acheter des produits locaux ou artisanaux typiques. Une belle visite à faire en famille.

ALLES-SUR-DORDOGNE

(38 km)

Alles-sur-Dordogne est un village avec un petit bourg-centre et de nombreux hameaux où il est bon de faire une pause : une quiétude douce et sereine s'y ressent, parfaite pour retrouver son souffle, se laisser aller à une sieste au bord de l'eau ou y faire trempette pour se rafraîchir, ou savourer un repas et reprendre des forces. La Dordogne borde tout le long du village, et l'envahit de sa jolie mélodie. Regardez au loin, les collines, le pont, la rivière, une île arborée, rien de plus simple et pourtant rien de plus beau. Oubliez la foule des grands sites touristiques, seules les cloches de l'église rythmeront votre escapade...

FERME ÉQUESTRE LA HAUTE-YERLE VOIR SUR LA CARTE

Haute Yerle ☎ 05 53 63 35 85 - www.rando-equestre-hauteyerle.com

Ouvert à l'année. Compter 800 € pour une rando de 4 jours (4 nuits) en Périgord et 1 200 € pour 6 jours (6 nuits).

Stéphane et Georges, passionnés par le tourisme équestre, élaborent des circuits de deux à six jours avec possibilité de visite des sites, musées, grottes, découverte de la gastronomie locale et hébergement en gîte. Les chevaux sont d'authentiques chevaux de randonnée, et les selles sont signées Gaston Mercier ou Forestier, autant dire des fauteuils ! Enfin, Joëlle Fournier qui vous accueille en gîte, et propose des cours ou des stages d'équitation.

LE PORT DE LIMEUIL **** €€ VOIR SUR LA CARTE

Le Port de Limeuil ☎ 05 53 63 29 76 - www.leportdelimeuil.com

Ouvert de fin avril à fin sept. Mobil-home 4 pers de 270 à 950 €/semaine. Piscine, jeux, pêche, sports nautiques, bar.

Le camping est situé face au village de Limeuil, en bord de plage, dans un espace de 7 ha herbeux et ombragé. Cela fait plus de 20 ans que le port de Limeuil accueille les vacanciers à la confluence de la Dordogne et de la Vézère. Il comprend 100 emplacements avec piscine chauffée et bain bouillonnant, jeux, location de vélos et de canoës, accès à la plage tout le long du camping... Vous pourrez louer des mobil-homes dont certains ont une vue privilégiée sur la rivière et Limeuil. De nombreuses animations sont organisées, de quoi passer des vacances réussies !

ANGOISSE (42 km)

Ne vous arrêtez pas au nom symboliquement fort de cette petite cité, il vient d'un hôpital de lépreux qui aurait marqué les esprits au Moyen Age. On trouve de l'ombre sous le vieux et splendide tilleul de Sully, immanquable sur la place. Derrière l'église, une belle cour de ferme déploie ses mérites agricoles, et présente deux puits à balancier en bon état. Dolmen de la Jarousse au lieu-dit la Chênerie. Dolmen de la Morélie et panorama sur l'Auvézère.

CABLE PARK ROUFFIAC

☎ 05 53 52 68 79 - www.rouffiac-loisirs.fr

Ouvert tous les jours juillet/août 11h-12h/14h-19h. Réservation obligatoire. Adulte 22 €/h. Enfant 14 €.

Ce téléski, l'un des mieux équipés de France attire régulièrement des stages de haut niveau et des compétitions régionales ou nationales. Les opérateurs spécialisés en wakeboard vous accueilleront et vous aideront à progresser, sur un plan d'eau protégé du vent en pleine nature. Le kneeboard (activité la plus simple) est un sport de glisse nautique qui consiste à glisser sur l'eau en position à genoux sur une planche. Vous pourrez vous essayer au ski nautique et au wakeboard pour les plus aventureux. Une double poulie permet aux plus de 10 ans d'y goûter.

LE MOULIN DE LA JAROUSSE €€

☎ 05 53 52 37 91 - www.moulindeklarousse.com

7 cabanes + spa, à partir de 75€ la nuit 2 nuits minimum. Petit déjeuner adulte 8€, table d'hôtes sur réservation.

La famille Loux innove en permanence depuis 1999. Olivier a créé des chalets en rondins dans la verdure, en surplomb d'étang. Puis, il y eut les cabanes perchées avec Spa dans les arbres pour deux à cinq personnes avec une pièce à vivre et une kitchenette. Certaines cabanes sont sur l'eau, d'autres nous font voyager, d'autres sont insolites comme le Lov'Nid, la cabane belle étoile. Cette année découvrez la cabane Bali. Le Moulin propose des soins de bien-être et de détente, une location de Méhari, une table d'hôtes. C'est le royaume de l'insolite calme et dépayçant.

MOULIN DE LA JAROUSSE €€ VOIR SUR LA CARTE

☎ 05 53 52 37 91 - www.location-en-dordogne.com

Cabanes perchées dès 75 €. Cabanes avec spa privatif à partir de 135 €. Accueil de groupe, événementiel sous chapiteau.

Pionnier en Périgord de l'hébergement insolite, le Moulin de la Jarousse offre des hébergements somptueux dans un cadre verdoyant au cœur d'une nature préservée : cabanes avec spa privatif, cabanes sur l'eau ou dans les arbres, *lov'nids* et gîtes du plus traditionnel au plus design... Tous les hébergements ont été imaginés et créés dans un souci de confort, de détente et d'intimité. Une expérience à vivre absolument ! Son chapiteau de cirque accueille également vos événements (mariage, EVJF), alliant ainsi animations et hébergement insolite, jusqu'à 80 personnes.

ANTONNE-ET-TRIGONANT★ (9 km)

A une dizaine de kilomètres de Périgueux, Antonne-et-Trigonant est un petit village de campagne où coule la rivière l'Isle et où l'on peut observer le château de Trigonant.

AU FIL DE L'EAU*** € VOIR SUR LA CARTE

6, allée des Platanes ☎ 05 53 06 17 88 - www.campingaufildeleau.com

50 emplacements dès 16 €. Bungalows pour 4 personnes dès 230 € la semaine ; mobil-homes pour 2 personnes dès 220 €.

Fabienne et Cédric vous accueillent cette année encore au camping. Le Coco sweet a eu du succès l'an passé. Les emplacements de 100 m² environ laissent une certaine intimité aux familles. Le camping est à 10 min en voiture de Périgueux, au calme sur les bords de la rivière, pour profiter des activités nautiques. Sur place, un snack-bar, aire de jeux pour enfants, piscine, pataugeoire, boulodrome, billard, baby-foot, barbecues collectifs, location de canoës. En saison : pains frais (tous les matins), marché des producteurs et soirées à thème chaque semaine.

CAFÉS MISSÈGUE ☕ VOIR SUR LA CARTE

355, route des Gaunies ☎ 05 53 06 04 60 - www.cafes-missegue.com

Ouvert du lundi au vendredi de 9h à 12h et de 14h à 18h. Livraison possible, vente en ligne et en boutiques.

Il en fallait de l'audace pour lancer sa torréfaction ici, au cœur de la Dordogne. Pari gagné ! Les cafés Missègue ne proposent que de la qualité, du bio et de l'équitable. En grains ou moulus à votre mouture ou même verts, vous trouverez forcément celui qui vous convient. Que vous commandiez en ligne ou au « magasin », vous trouverez chez Missègue tous les cafés du monde, des petites douceurs pour les accompagner et même des machines à café et tous les accessoires de votre choix ! A noter, seconde boutique ouverte dans le centre commercial de Super U à Boulazac.

CAMPING LE BOIS DU CODERC*** €€ VOIR SUR LA CARTE

Route des Gaunies ☎ 05 53 05 99 83 - www.campinglecoderc.com

62 emplacements. Dès 6 €. Mobil-homes de 2 à 6 semaines de 200 € à 720 € la semaine ; Accueil camping-car.

A deux pas de Périgueux, ce camping est un havre de paix et de verdure sur les bords de l'Isle qui permet le canotage ou la pêche (avec une carte). Tout est aménagé pour séjourner en famille en été comme en hiver et il y a de nombreux jeux, un coin bibliothèque, une télévision, tables de ping-pong, aires de jeux pour les enfants, un boulodrome et location de canoës-kayaks. Ce camping plat, propose de vastes emplacements et une grande qualité : le calme. Car il est très bien préservé.

CHÂTEAU DES BORIES ★★ VOIR SUR LA CARTE

☎ 05 53 06 00 01 - sitedesbories@orange.fr

Journées du patrimoine et juillet/août de 13h à 19h (sauf dimanche) Adulte 5,50 €. Enfant et groupe (12 pers.) 4 €.

Construit par les Saint-Astier aux XV^e-XVI^e siècles, il reprend les mêmes plans que l'Herm ou Lanquais. Il est classé monument historique, est entouré de douves jadis alimentées par l'Isle. Avec une vingtaine de pièces sur les 3 étages du corps de logis accolé de deux tours rondes et d'une tour carrée à l'arrière. La visite dévoile l'escalier monumental et la cuisine aux voûtes en palmier et son tournebroche, des caves, une salle de garde et deux terrasses sur la rivière. On déambule dans le parc utilisé aussi pour les cérémonies qui profitent d'un lieu idyllique.



CHÂTEAU DES BORIES © FreeProd33 - Shutterstock.com

FORÊT DE LANMARY

Château de Lanmary

Possibilité de se garer sur le parking du centre hospitalier du château de Lanmary. Sur plus de 840 hectares à l'est de Périgueux, cette forêt domaniale est idéale pour la marche ou encore la cueillette de champignons à la saison, elle est aussi un formidable réservoir d'histoire : on part sur les traces du roi des Chauzes et son trône de calcaire, du cimetière mérovingien ou des cluzeaux qui abritaient hommes et biens sous terre. Le château de Caussade, forteresse polygonale du XII^e siècle, vaut la promenade jusqu'à ses hauts murs élevés derrière des douves sèches. Suivez de nombreux chemins balisés pour la randonnée en choisissant votre boucle.

HUTTOPIA LANMARY... €€

RD 69, Camp forestier ONF ☎ 04 37 64 22 35 - <https://europe.huttopia.com>

Ouvert 12/05/2021 au 12/09/2021. Camping 25-62 €/j. Tentes (5 pers + sdb) 79/218 €. Cabanes 96-230 €/nuit pour 5 pers.

Le 1^{er} camp forestier Huttopia : sur 20 ha de la forêt domaniale de Lanmary, on passe un séjour nature de luxe dans des cahutes, cabanes sur pilotis en bois brut, canadiennes façon trappeur avec plancher. Une partie accueille tentes, caravanes et camping-cars. Les équipements de loisirs et les activités permettent de penser à autre chose : aire de jeux, activités nature et culture, balades en forêt, soirées conviviales. Les urbains stressés trouvent ici l'antidote dans la nature, car le parc est situé en zone blanche. Internet disponible dans les parties communes.

LA CHARMILLE** €€ VOIR SUR LA CARTE

118, route de Limoges ☎ 05 53 06 00 45 - www.lacharmille.fr

8 chambres. Chambre double à partir de 72 € ; chambre triple à partir de 105 €.

Parking inclus. Soirée étape VRP à 80 €.

Impossible de ne pas remarquer ce bâtiment implanté au bord de la route nationale 21 entre Périgueux et Limoges. A l'arrière vous profitez du grand parc aux arbres centenaires. Sur le côté de l'hôtel se trouve le parking fermé. Récemment repris par une jeune équipe, cet établissement est un Logis de France, ce qui vous permet de simplifier vos opérations de réservation. Il propose des chambres pour une soirée étape, à deux ou en famille avec sa suite familiale. C'est un lieu idéal pour se rendre à Périgueux, visiter Brantôme, Thiviers, Sarlat ou Lascaux.

LE MAS DES BORIES €€ VOIR SUR LA CARTE

51, route de Limoges ☎ 05 53 02 23 52 - www.masdesbories-dordogne.fr

Ouvert toute l'année. Chambre double de 70 € à 135 € ; suite de 130 € à 150 €.

Demi-pension. Petit déjeuner : 12,50 € (petit déjeuner offert pour les moins de 3 ans, 9 € pour les moins de 12 ans). Lit supplémentaire : 15 €. Soirée étape à partir de 72 €.

Chèque Vacances. Wifi gratuit. Restauration (dîner sur réservation et uniquement pour la clientèle de l'hôtel). Tv satellite.

Cette ancienne ferme du XVI^e siècle, située dans un parc d'un hectare, dépendait autrefois du château des Bories, tout proche et ouvert à la visite. Françoise et Pascal Ugolini ont métamorphosé les lieux tout en gardant l'âme des vieilles pierres. Ils ont aménagé cette demeure de charme avec un goût très sûr, guidés par leur passion des objets et des meubles qui ont une histoire, et qu'ils aiment chiner et customiser. Les chambres campagne-chic et confort sont situées au premier étage, dans l'ancien « grenier à foin », et ont une superficie de 17 à 18 m² avec une vue imprenable sur la piscine, d'autres situées dans l'extension au rez-de-jardin, et bénéficient d'une petite terrasse et d'un accès direct au jardin et à la piscine. Les suites ont toutes une terrasse privative. La salle de restaurant est organisée autour de la cheminée en pierre monumentale et la mangeoire de l'ancienne étable, sans conteste les éléments majeurs de l'aménagement, réalisé dans les mêmes tonalités taupe, gris et beige de l'ensemble.

AUBETERRE-SUR- DRONNE ★★ (44 km)

Aubeterre, un des Plus Beaux Villages de France – le seul de Charente – également labellisé « Petites Cités de Caractère® », est une pierre précieuse ciselée de facettes mystérieuses. Serti sur un éperon rocheux de craie blanche « alba terra », ce bourg du sud de la Charente qui domine la Dronne, une rivière calme, s'organise dans un réseau étonnant de rues où se perchent des maisons aux balcons de bois. Dans ses entrailles, les disciples de Saint-Maur, les moines bénédictins, ont creusé au XII^e siècle l'église souterraine Saint-Jean d'Aubeterre, un des joyaux du département.



Aubeterre-sur-Dronne © IRÈNE ALASTRUEY - AUTHOR'S IMAGE

BALADE DANS LE VILLAGE 📷

« Alba Terra » se découvre au gré des flâneries... Ici, la végétation méditerranéenne, là les balcons en bois et les jardins en terrasse ravissent le visiteur. Par les ruelles pentues on accède à de petites places, qui révèlent des fontaines. On s'y perd volontiers, baigné par une luminosité toute particulière. L'ensemble est surveillé par le château (privé) qui a conservé cette austère allure médiévale que lui confèrent mâchicoulis et hauts murs percés de minuscules ouvertures. Classé parmi les « Plus Beaux Villages de France », Aubeterre est une étape indispensable entre Charente et Périgord.

CHAMBRE D'HÔTES € 🏠 📍 VOIR SUR LA CARTE

1 square Gaillardon ☎ 05 45 98 04 08

Ouvert toute l'année. Chambre double à partir de 50 €. Petit déjeuner inclus.

On retrouve notre sympathique artisan d'art, Yveline Renou dans son rôle d'hôtesse puisque dans la maison natale de Ludovic Trarieux - fondateur et premier président de la Ligue française des droits de l'homme- qu'elle habite, Yveline a aménagé trois chambres d'hôtes à l'étage. L'une d'entre elles donne sur la charmante place, les deux autres profitent de l'autre côté de la magnifique vue sur la vallée de la Dronne.

COUVENTS †

De points de vue en venelles, d'escaliers en terrasses, vous croiserez à Aubeterre les traces des grands ordres mendiants. Les Cordeliers installés depuis le XIII^e siècle - une arcade et trois baies aveugles ornées d'une coquille Saint-Jacques sont tout ce qu'il reste de la chapelle de leur monastère - furent remplacés après les guerres de Religion par les Minimes, dont la chapelle du couvent abrite un spectaculaire retable en pierre. Au XVII^e siècle, les sœurs de Sainte-Claire s'installèrent pour abriter la retraite des jeunes filles de bonne famille. Le couvent des Clarisse, près de l'église Saint-Jacques, est aujourd'hui une propriété privée.

ÉGLISE MONOLITHE SAINT-JEAN ★★ ★ †

Rue Saint-Jean ☎ 05 45 98 65 06 - www.aubeterresurdronne.com

Ouvert toute l'année. Ouvert tous les jours de 9h30 à 19h du 1^{er} juillet au 31 août inclus. Du 1^{er} septembre au 30 juin de 9h30 à 12h30 et de 14h à 18h. (fermé Noël et le jour de l'an) Attention, Conseil : Dernière admission 1/2 heure avant la fermeture. Gratuit jusqu'à 7 ans. Adulte : 8 €. Enfant (de 3 à 8 ans) : 12 €. Groupe (20 personnes) : 5 €. Tarif réduit : 4 € - Journées du Patrimoine : 2 €. Visite guidée (audio-guide).

Un monument époustouflant. L'église souterraine d'Aubeterre, aux dimensions vertigineuses (27 m de longueur, 16 m de largeur et près de 20 m de hauteur) est la plus vaste d'Europe. Elle a été creusée d'un seul bloc de l'intérieur même du rocher. Il est certain que les disciples de Saint-Maur (bénédictins) qui l'ont creusée vers le XII^e siècle, ont en réalité profité de grottes ou d'excavations beaucoup plus anciennes, utilisées puis agrandies par les premiers chrétiens pour y pratiquer en sécurité leur culte. La pièce maîtresse de cet espace est bien le reliquaire lui aussi monolithe, c'est-à-dire réalisé par évidement du calcaire. Au centre de la nef, une piscine baptismale, taillée dans le rocher comporte en son fond une croix grecque. Cette cuve baptismale fut probablement creusée entre le IV^e et le IX^e siècle, c'est-à-dire bien avant que l'église elle-même soit terminée. Tout le sol de la nef n'était qu'une succession de sarcophages dont les plus proches de la piscine baptismale sont encore visibles. La nef de Saint-Jean servit en effet longtemps et à plusieurs reprises de cimetière jusqu'en 1865.



Dans l'église monolithe Saint-Jean - Aubeterre-sur-Dronne © IRÈNE ALASTRUEY - AUTHOR'S IMAGE

ESPACE LUDOVIC TRARIEUX 📷

Rue Barbecane ☎ 05 45 98 04 08

Fermé du 1er septembre à juin. Ouvert tous les jours et les jours fériés à partir de 15h. Gratuit.

Fondateur de la ligue française pour les droits de l'homme, Ludovic Trarieux est né à Aubeterre. Sa maison natale située au 15, de la place éponyme accueille aujourd'hui une exposition permanente sur son parcours en Charente et jusqu'à la création de la Ligue. C'est Yveline Renou qui habite sa maison aujourd'hui. Yveline cumule les mandats ! En plus de son activité d'artisan d'art, elle gère les entrées au petit musée et, vous verrez ensuite, s'occupe de trois chambres d'hôtes. L'entrée du musée se fait par la rue Barbecane qui passe sous la place. L'espace de découverte de M. Trarieux est installé dans la cave qui, à elle seule, mérite de pousser la porte puisqu'elle permet de visualiser d'un coup d'œil les péripéties architecturales d'Aubeterre : un mur de roche, un mur d'enceinte vraisemblablement antérieur au XIIe siècle et des murs du XIIIe. Vous y découvrirez en suivant l'exposition comment l'Affaire Dreyfus fit germer l'idée de la création d'une ligue de défense des droits de l'homme dans l'esprit de cet homme d'Aubeterre.

HOSTELLERIE DU PÉRIGORD €€ 🇫🇷

Route de Ribérac, Quartier Plaisance ☎ 05 45 98 50 46 -

www.hostellerie-perigord.com

Ouvert toute l'année. 11 chambres. Chambre double de 50 € à 80 €. Petit déjeuner : 7,50 €. Restauration (menus à partir de 17,50 €). Jardin privatif.

Un hôtel tout confort, avec vues sur la vallée de la Dronne ou le château d'Aubeterre, classé parmi les Plus Beaux Villages de France. Les chambres sont spacieuses, la décoration adaptée à chaque lieu. Rachel Morel est Anglaise. Elle sait allier avec précision tous ces petits détails qui donnent de l'âme et de la sérénité à un lieu d'accueil et de découverte. Elle chine les brocantes des villages

du Périgord mariant son côté « British » par ses bibelots et accessoires ramenés de ses nombreux voyages en Angleterre... Le Chef, Fabrice Morel, travaille les produits du terroir de façon inventive en créant de subtiles variations autour du sucré-salé.

MUSÉE DES MARIONNETTES VOIR SUR LA CARTE

Place Ludovic-Trarieux ☎ 05 45 98 45 59

Keith Hubbard propose dans cette petite maison de la place Ludovic Trarieux des spectacles très appréciés de marionnettes, issues de sa collection. Les représentations sont proposées en français et en anglais en juillet et août.

SUD CHARENTE TOURISME VOIR SUR LA CARTE

8, place du Champ-de-Foire ☎ 05 45 98 57 18 - www.sudcharentetourisme.fr

Basse saison : ouvert du lundi au vendredi de 14h à 18h. Haute saison : tous les jours de 10h à 12h30 et de 14h à 19h. Pendant la moyenne saison (avril, mai, juin, septembre) : ouvert du lundi au samedi de 10h à 12h et de 14h à 18h.

L'office de tourisme d'Aubeterre est à la fois une antenne d'accueil et le siège de Sud-Charente Tourisme. Il est ouvert toute l'année et prend le relais des antennes du Sud-Charente fermées en basse saison. Concrètement, les lignes téléphoniques de ces antennes sont redirigées vers Aubeterre et tous les offices de tourisme partagent la même adresse e-mail.

AYEN (48 km)

Ayen, est un site au cœur des Puy qui offre une vue sur les Monédières et le Mont-Dore. Evoqués par des écrivains renommés, les paysages offrent ici un moutonnement de pentes douces qui réservent d'admirables panoramas toujours renouvelés. D'Ayen-Haut, il faut se laisser couler vers le vieil Ayen-Bas, vallon ombragé rafraîchi par son ancienne fontaine-lavoir, puis remonter vers le Temple, jadis puissante commanderie de l'Ordre des templiers. Calme et beauté donc pour ce bourg allongé en corniche et dont les différentes couleurs du grès donnent à l'habitat son caractère pittoresque. Mais ne nous y trompons pas, entre l'espace des vieux métiers, les ateliers d'art de la Boissière, le village de vacances Val, perché sur son promontoire des Chaumonts, et tous ses commerces, Ayen est une ville active, dynamique et ouverte. Il semble que ce soit vers 850, sous le règne de Charles le Chauve, au cours de l'époque troublée qui suivit la mort de Charlemagne, que les vicomtes de Limoges décidèrent de faire bâtir une forteresse. A cette époque, le conflit entre Charles et Pépin II d'Aquitaine, d'une part, et les invasions normandes, d'autre part, avaient créé un climat d'insécurité poussant à la recherche de lieux retirés moins exposés que les vallées. De sa longue histoire Ayen a conservé les châteaux de la Chabrelie et Razat, les enfeus classés, les modillons et les peintures de son église primitive construite au XII^e siècle à Ayen-Bas et offre d'agréables promenades le long des remparts et dans les ruelles ancienne.

LA FERME DU MAS 🏡

G.A.E.C. Dufour - Le Mas ☎ 05 55 25 23 90 - j-paul.dufour@laposte.net
revoir MIG

Ferme traditionnelle de Basse-Corrèze spécialisée dans l'élevage des bovins du Limousin, la ferme du Mas se consacre désormais à la production de noix du Périgord en bio. La famille Dufour a choisi de planter trois variétés de noyers, car chacune a ses atouts : la Corne est la plus ancienne variété au goût délicieux, la Franquette est une autre variété ancienne, à la saveur délicate parfaite pour les pâtisseries et la Lara est une variété récente, délicieuse en noix fraîche.

LE PUY D'AYEN ★ 📷

Avant d'arriver au Bourg, par la RD39 en provenance de Perpezac-le-Blanc, prendre la direction du Mont d'Ayen.

Du haut du Puy d'Ayen (374 mètres), vous surplombez le monde et appréciez un vaste panorama vert et vallonné où la campagne s'étend à perte de vue jusqu'aux monts Dôme. La table d'orientation en lave émaillée, réalisée à Riom, vous aidera à repérer le Puy d'Issandon, les viaducs de Vignols et de Hautefort et, plus loin, les Monts d'Auvergne, la Montagne limousine. Une autre table se trouve au cœur du village de vacances des Chaumonts, qui vaut pour sa facture, réalisée sur une meule de pierre.

MARCHE FESTIF DES PRODUCTEURS DE PAYS 🏡

Les jeudis en été, à partir de 17h, sur la place du foirail.

Tout au long de l'été, la place du foirail s'anime chaque jeudi d'un marché en fin de journée. Les producteurs s'installent à partir de 17h pour proposer leurs fruits, légumes, volailles et préparations fermières. Animations.

POINT D'INFORMATIONS TOURISTIQUES

17, place Louis-Mareuse ☎ 05 55 24 08 80 - www.ayen.fr

Basse saison : ouvert du lundi au samedi de 10h à 12h30 et de 14h à 17h. Haute saison : du lundi au samedi de 10h à 12h30 et de 14h30 à 18h. Point d'informations ouvert de mai à septembre.

L'office de tourisme d'Ayen a été intégré à celui de Brive. C'est un point d'informations où vous serez renseigné sur les attraits touristiques des territoires environnants. Vous y trouvez différents prospectus sur les loisirs, les randonnées et les visites intéressantes de la région et toutes informations utiles pour passer d'agréables vacances.

BADEFOLS-D'ANS (38 km)

Le château domine le village, avec ses tours carrées des XIVe et XVe siècles « chapeautées » de toits d'ardoise. Incendié pendant la dernière guerre, il a été restauré depuis. L'église romane à clocher carré présente une coupole sur pendentifs et des chapelles voûtées d'ogives, ainsi qu'un retable baroque polychrome. Par temps clair, on peut bénéficier d'une vue sur les monts d'Auvergne.

LA FERME DE ROULLAND VOIR SUR LA CARTE

Chabanas ☎ 05 53 51 50 54 - www.fermeroulland.com

Ouvert du lundi au samedi 9h-12h30/14h-18h. Livraison possible, vente en ligne, sur les marchés et à la ferme

Régine et Christian mettent du cœur à l'ouvrage pour valoriser tous les bons produits dérivés des canards élevés dans leur ferme. Vous pourrez déguster des produits frais (comme le magret ou les escalopes de canard marinées) ou glisser des divines conserves dans vos valises (du foie gras bien sûr). Si vous avez la chance de passer en hiver, jetez-vous les yeux fermés sur les figues farcies au foie gras, elles sont inoubliables de fondant et d'équilibre. Retrouvez-les sur les marchés du pays, Cherveix Cubas le dimanche, Terrasson le jeudi et Hautefort en été.

BERGERAC★★ (41 km)

Bergerac est classée Ville d'art et d'histoire. Il fut un temps où faire voyager, par routes et par chemins, hommes et marchandises relevait de l'aventure. Les voies d'eau présentaient bien plus d'attraits dont ceux de pouvoir transporter en plus grande sécurité des volumes et des charges plus importantes. C'est ainsi que naquirent nombre de cités le long des fleuves et des rivières. Tel fut le cas de Bergerac qui vit le jour près de cette Dordogne qui fut la colonne vertébrale de son économie. Le mur d'un antique rempart est visible au cloître des Récollets qui date du XVII^e siècle. Il abrite le Conseil interprofessionnel des vins de la région.



Bergerac. © Dks Mit - iStockphoto

À VOIR / À FAIRE

CHATEAU DE TIREGAND - L'UNIVERS ARSENE LUPIN VOIR SUR LA CARTE

118, Route de Sainte Alèvre, Creysse - <https://www.chateaudetiregand.com/>

Ouvert les vacances scolaires Tlj de 10h à 19h. Gratuit jusqu'à 6 ans. Adulte : 16 €.

Enfant [de 6 à 16 ans] : 10 €.

Ce spectaculaire château dominant la Dordogne est désormais ouvert à la visite. Construit dès le 18^{ème} siècle à proximité de l'ancien château médiéval. Les 2000m² de cette chartreuse adossée à un pavillon sont surprenants. La visite animée crée une ambiance 19^{ème} siècle autour de Maurice Leblanc et son célèbre gentleman cambrioleur Arsène Lupin. Les visites sont assurées durant chaque période de vacances scolaires avec un thème de saison. En complément on peut aussi privatiser une partie du château pour des événements familiaux ou pour des séminaires.

CONSEIL INTERPROFESSIONNEL DES VINS DE LA RÉGION DE BERGERAC

2, place du Docteur Cayla ☎ 05 53 63 57 55 - www.vins-bergerac.fr

Regroupant les appellations Bergerac, Monbazillac, Pécharmant, Montravel, Saussignac ou encore Rosette, les vins de la région de Bergerac ne vous sont certainement pas inconnus ! Le conseil interprofessionnel des vins de cette région met en tous cas tout en oeuvre pour que vous découvriez les appellations que vous ne connaissez pas encore ou que vous appréciez d'une nouvelle manière celle que vous connaissez déjà !

GABARRES DE BERGERAC VOIR SUR LA CARTE

Quai Salvette ☎ 05 53 24 58 80 - www.gabarresdebergerac.fr

Fermé de nov à mars. En saison : ouvert tlj 11h-18h, départ toutes les heures. Adulte dès 10,50 €, enfant dès 7,50 €.

Vous apprendrez que depuis l'époque gallo-romaine, la Dordogne était la principale voie de communication entre le Massif central, l'Auvergne et Bordeaux. Après les pluies d'automne, quand l'eau devenait suffisamment haute, c'est au péril de leur vie que les gabarriers affrontaient les rapides de la haute Dordogne sur ces bateaux rudimentaires. Arrivés à bon port, ces bateaux étaient détruits, puis vendus avec leur cargaison. Sur les traces de Cyrano, la route des vins et des bastides, on découvre ces gabarres, bateaux à fond plat, l'histoire de la batellerie et les grands faits historiques de la vieille ville de Bergerac. Diego possède trois gabarres. Il propose plusieurs circuits de 50 minutes à 3h30 heures environ au départ de Bergerac ou de Creysse. Vous pénétrerez dans une véritable réserve naturelle, où, selon la saison, vous pourrez photographier hérons, milans, cormorans, martins-pêcheurs, tortues d'eau. Vous aurez aussi la possibilité de louer la gabarre à l'heure pour toutes les occasions.

Pour une expérience unique et intime, vous pouvez privatiser une gabarre pour une durée de une à trois heures. Imaginez une déclaration d'amour au fil de l'eau, et même les moins romantiques vont fondre !

A l'opposé, les groupes sont également bienvenus, avec un minimum de 35 personnes, à des tarifs avantageux et sur réservation évidemment.

Que vous aimiez la nature, l'histoire du territoire ou tout simplement pour passer un bon moment entre amis, en famille, en couple, en solo... gageons que vous apprécierez l'expérience !

MÉDIATHÈQUE DE BERGERAC VOIR SUR LA CARTE

Espace Bellegarde, 7, Place Bellegarde ☎ 05 53 57 67 66 - www.la-cab.fr

Ouvert le mardi de 10h à 12h et de 14h à 18h ; le mercredi et le samedi de 10h à 18h ; le vendredi de 12h à 18h.

Site d'envergure dédié à la culture sous toutes ses formes, la Médiathèque de Bergerac accueille ses usagers sur un plateau conséquent de 1 660 m² réparti en pôles thématiques pour tous les âges. En parallèle de ses rayonnages de romans, bandes dessinées, périodiques, documentaires, guides pratiques et supports audiovisuels, elle met à disposition des ordinateurs ainsi qu'un service d'impressions. Une connexion Wi-Fi gratuite, des expositions et animations régulières viennent compléter l'offre de ce troisième lieu inspiré et inspirant.

OFFICE DE TOURISME DE BERGERAC - SUD DORDOGNE VOIR SUR LA CARTE

Quai Cyrano, 1, rue des Récollets ☎ 05 53 57 03 11 -

www.pays-bergerac-tourisme.com

Horaires d'ouverture sur le site. Ouvert 7 jours sur 7 en saison.

L'Office de tourisme de Bergerac Sud Dordogne est désormais situé dans un ensemble, appelé Quai Cyrano, regroupant l'Office de tourisme et la Maison des vins. Beaucoup d'informations sur le Bergeracois pour ses principaux sites, y sont disponibles. Le personnel se chargera avec plaisir de vous renseigner sur les visites à ne pas rater, les endroits à découvrir, les adresses pour déguster de bons vins et rencontrer des viticulteurs désireux de partager leur savoir-faire et leur passion.

PETIT TRAIN DE BERGERAC

Guichet au Quai Salvette, 1, Rue des Recollets ☎ 05 53 73 04 29 -

<https://petit-train-bergerac.com/>

Fermé l'hiver. Adulte 10 €, enfant 6 €. Pas de CB. Vente billets : guichet des gabarres. Billets couplés possibles.

Diego, des *Gabarres de Bergerac* pilote aussi ce classique des villes touristiques. Ce petit train permet de faire le tour des principaux sites en une trentaine de minutes, en se laissant porter, ce qui fait généralement la joie des enfants et repose les jambes fatiguées. La balade de 5 km longe pour une belle partie la rivière et raconte la ville : l'époque gallo-romaine, la guerre de Cent Ans, l'avènement du protestantisme, le négoce du vin et l'histoire des gabares sur la Dordogne. Récit en français, anglais, néerlandais, allemand, mandarin et espagnol.

PROMENADES DANS LE VIEUX BERGERAC

1, rue des Recollets ☎ 05 53 57 03 11 - www.pays-bergerac-tourisme.com/fr

En été, horaires des visites à consulter auprès de l'office de Tourisme. Autour de 10 € pour une visite de 1h45.

Autour de l'église Saint-Jacques, dont le mobilier sacré de facture moderne vaut le détour, la place Péliissière descend en pente douce vers la place du Docteur Cayla, sur laquelle s'ouvrent le temple et la place de la Myrpe où se dresse la statue d'un enfant adoptif de Bergerac, Cyrano. Désolé de vous décevoir, mais le héros d'Edmond Rostand, Cyrano de Bergerac, n'est pas Périgourdin. Sur cette même place, le musée de la Batellerie et du Vin mérite une étape. Le très bel hôtel Peyrarède abrite un passionnant musée du Tabac qui fait de Bergerac une capitale en la matière : l'herbe à Nicot, l'une des principales cultures de la vallée de la Dordogne, a donné lieu, à Bergerac, à la création d'un centre de formation et d'un centre de recherches unique en France. Sur le quai Salvette, au pied duquel roulent les eaux de la Dordogne, on jouit d'une belle vue sur les toits anciens, et le vieux pont de brique qui rejoint le quartier de la Madeleine. L'office de tourisme de Bergerac Sud Dordogne propose habituellement des visites guidées sur plusieurs thématiques. Le mercredi matin, la visite gourmande sur le thème du vin s'achève sur le marché hebdomadaire de la ville. Le vendredi vous pourrez vous imprégner d'histoire avec le thème du patrimoine. Les départs et les réservations (taille des groupes limitée en raison de la crise sanitaire) se font auprès de l'office de tourisme en ligne ou sur place. Pour connaître les dates, rendez-vous sur leur site internet.

GALERIE BÉNÉDICTE GINIAUX VOIR SUR LA CARTE

3, place du Dr Cayla ☎ 06 80 31 09 56 - www.galeriebenedicteginiaux.fr

Ouvert du mercredi au dimanche et les jours fériés de 15h30 à 19h30. Sur rendez-vous également.

Bénédicté Giniaux ouvre sa galerie à une vingtaine d'artistes permanents avec lesquels elle travaille depuis bien longtemps. Ce sont principalement des

peintres et des sculpteurs rencontrés au fil du temps. Si l'art animalier est bien présent, les humains ne sont pas oubliés grâce à des œuvres qui peuvent être des témoignages de voyages. Bénédicte Giniaux et sa galerie participent à des événements ou expositions artistiques en France afin de faire connaître ses artistes. A découvrir.

MUSÉE COSTI

1, rue de la Mission ☎ 05 53 63 04 13 - www.bergerac.fr/directory/musee-costi

Ouvert toute l'année. Fermé 01/05, 25/12 et 01/01. Haute saison : du mardi au vendredi de 10h30 à 18h. Gratuit.

Costi (décédé en 2004) a décidé de faire don de l'ensemble de ses œuvres à la ville de Bergerac, à charge pour elle de lui trouver un lieu d'exposition pérenne ouvert au public. Les deux caves du Presbytère Saint-Jacques ont été choisies. Un éclairage spécialisé et un aménagement particulier propose un cheminement parmi les sculptures de l'artiste. Le visiteur peut s'arrêter, contourner l'œuvre pour en découvrir toutes ses facettes. La deuxième cave montre une galerie de portraits, sur fond sonore d'une fontaine traversant les parois du musée.

MUSÉE DU TABAC ★

Place du Feu ☎ 05 53 63 04 13 - www.bergerac.fr/directory/musee-du-tabac

Fermé 01/05, 01/11, 11/11, 25/12 et 01/01. Fermé lundi. En saison du mar au ven 10h30-18h, week-end 14h-18h. Adulte 4 €.

Le paysage agricole du Bergeracois a été marqué fortement par la culture du tabac. Ce Musée et ses collections uniques en Europe retracent la saga d'une plante au destin universel et controversé : 3 000 ans d'histoire à travers tous les continents. Soyons clairs, ce n'est ni un instrument de promotion du tabac, ni exclusivement adressé aux fumeurs ! Le tabac est une plante née et utilisée en Amérique il y a plus de 3 000 ans avant de conquérir l'Afrique puis le monde. L'homme l'a consommée de multiples manières, créant des objets qui reflètent son savoir-faire, son imagination et sa créativité. Mise au banc des accusés dans son mode de consommation actuel, elle a cependant marqué toutes les civilisations sur le plan sociologique, économique, culturel, artistique et politique. Une première partie se consacre à la découverte avec ses usages et fonctions, l'histoire des XVII^e et XVIII^e siècles en Europe. Un autre espace est dédié à l'art du tabac, avec une collection de tabatières, pipes et une centaine de nouvelles pièces, provenant du récent legs de la Seita, on y découvre également l'artisanat avec des machines comme celle de Dalloz. La troisième salle accueille un amphithéâtre d'une trentaine de places en forme de pipe, où sont diffusés des films très courts. Le Musée du tabac est installé dans la Maison Peyrardère, dite château Henri IV. L'architecture de cet hôtel particulier, bâti au XVII^e siècle au cœur du centre historique pour une riche famille de la bourgeoisie, témoigne du passage de la Renaissance au Classicisme.

QUAI CYRANO, CULTURE, VIN ET TOURISME ★ VOIR SUR LA CARTE

1, rue des Récollets ☎ 05 53 63 57 55 - www.pays-bergerac-tourisme.com

Ouvert toute l'année. Tous les jours de 10h à 19h. Entrée libre et gratuite.

Envie d'inédit ? Direction Quai Cyrano, le nouvel espace vin et tourisme en Pays de Bergerac. Un magnifique édifice, 150 m² très « cosy » autour des Vins Bergerac et Duras. Deux ambiances : d'un côté, la sérénité avec le Cloître des Récollets (XVII^e) et de l'autre la splendide terrasse et une vue incroyable sur la Dordogne. Chaque semaine, le bar à vin vous propose une sélection parmi les

160 références proposées... et surtout, de succomber aux douceurs format « tapas » ! 7 jours/7.

VISITE DE LA VILLE DE BERGERAC

Que Bergerac est jolie ! C'est pour cela, pour le coup de cœur que nous avons pour ce village, que nous voulions vous inviter à en faire la visite. Autour de vous, les bâtiments s'inscrivent dans un charme pur et bucolique. Bonne nouvelle : le manoir de Bellerive, un charmant hôtel restaurant de Bergerac a rouvert ses portes depuis peu, alors courez-y ! Enfin, à savoir : le festival Grain d'Automne se déroulait du 27 août au 28 octobre en 2011 (cinéma en plein air, soirées cinéma/débat, concerts, contes, théâtre, œnologie, expos de photographies, d'Art contemporain, vendanges nocturnes, tel était le programme de 2011... On attend avec impatience le programme 2012 !) : à l'heure où nous imprimons le guide, nous n'avons pas encore connaissance des dates de l'édition 2012, mais tous à vos agendas pour vous réserver un week-end dans cette période pour assister à ce festival à et autour de Bergerac !

FAIRE UNE PAUSE

AUX DÉLICES DE CHRISTOPHE VOIR SUR LA CARTE

8, rue Sainte-Catherine ☎ 05 53 57 00 99

Ouvert du mardi au samedi de 7h30 à 13h et de 15h à 19h30 ; le dimanche et les jours fériés de 7h30 à 13h.

Jean-Christophe Javerzac est un boulanger-pâtissier imaginatif et créatif. Il a réalisé pour un concours un gâteau du terroir : La Vigneronne. C'est une pâte feuilletée caramélisée garnie de pommes cuites au beurre et d'une gelée de vin rouge de Bergerac.

AUX PÊCHÉS DE CYRANO VOIR SUR LA CARTE

73, avenue Général de Gaulle ☎ 05 53 74 17 65 - www.auxpechesdecyrano.com

Ouvert le lundi et du mercredi au samedi de 7h à 19h15 ; le dimanche de 7h à 13h.

Ces pâtissiers-chocolatiers de la rive gauche ne manquent pas d'imagination, en témoignent leur Grain d'or chocolat parfumé au Monbazillac et le Croquinoix, un surprenant praliné feuilleté. Ils ont lancé le Pavé de Bergerac, un hommage au vieux Bergerac, à ses pavés souvent inégaux et à ses maisons médiévales. C'est un délicieux mélange de nougatine, praliné craquant, chocolat noir et sucre cassonade. Côté pain de la farine bien sélectionnée, voire bio, du levain naturel sans additif et sans conservateur. Que du vrai comme on aime !

BOULANGERIE FRANCIS DANIEL VOIR SUR LA CARTE

7, place Malbec ☎ 05 53 24 06 90

Ouvert du mardi au dimanche de 6h30 à 20h.

Dès la descente de voiture, nous sentons cette bonne odeur de pain et de viennoiserie qui s'échappe du fournil. Francis Daniel travaille son pain dans la pure tradition boulangère c'est-à-dire, prendre le temps de bien pétrir, laisser le temps à la pâte de monter et enfournement à des heures bien précises pour que le client ait du bon pain de différentes sortes, tout au long de la journée. Quand les noctambules sortent de discothèque, le boulanger a déjà bien entamé sa journée. Les premières fournées de croissants et de chocolaines sont alors en place dès 4h du matin.

BOULANGERIE SAINT-MARTIN  

40, rue Saint-Martin ☎ 05 53 73 91 63

Ouvert du mardi au samedi de 7h à 20h ; le dimanche de 7h à 13h.

Monsieur Mathon est avant tout un amoureux de son métier. Il vous en parlerait des heures. Autant dire que la médiocrité n'a pas de place dans son fournil et encore moins dans son pétrin. Son pain traditionnel est excellent et d'ailleurs, plusieurs restaurants s'approvisionnent chez lui. Le seul problème est qu'il faut prévoir large car selon le temps que vous mettrez à rentrer chez vous, il a de fortes chances pour que vous ayez déjà mangé la moitié avant d'arriver...

LES GLACES D'EYDI 

Domaine des Guichards, Saint-Germain-et-Mons ☎ 05 53 23 73 06 -

yves.jereczek@orange.fr

Haute saison : ouvert tous les jours.

Isabelle et Yves sont producteurs de lait bio. Certains agriculteurs fabriquent des fromages, eux ont décidé de faire des glaces au lait de ferme. Ils sont maîtres de toute la chaîne, depuis l'alimentation sans OGM de leurs animaux à leurs glaces à base de lait entier sans additifs. La confiture de lait est composée de lait et de sucre uniquement cuits pendant de nombreuses heures. A la carte 22 parfums plus un sorbet qui se déclinent en pots, en bûches et gâteaux. Ils vendent aussi des conserves, miels, confitures, vins bio et fruits secs de producteurs locaux.

PÂTISSERIE CHOCOLATERIE FRANÇOIS  141, rue Valette ☎ 05 53 61 92 10 - www.patisserie-francois.com

Ouvert du mardi au samedi de 7h30 à 13h et de 15h à 19h30 ; le dimanche de 7h30 à 13h.

François Granger, est LE pâtissier-chocolatier de Bergerac, pas le seul, mais vraiment une sacrée pointure. En dehors de cette adresse d'origine, deux autres boutiques ont ouvert, l'une rue Sainte-Catherine, l'autre rue de la République. Citons quelques merveilles sucrées que vous pourrez y goûter : le Puits d'amour®, le Croquant® crémeux et croustillant et la Macaronade®. A glisser dans votre valise, des babas en bocaux, des petits gâteaux et des chocolats.

BAR-TABAC-PRESSE-LOTO  

4, Avenue du Maréchal Leclerc ☎ 05 53 57 04 41

Ouvert toute l'année.

Nous sommes ici dans le quartier de la gare. Alors si vous avez un train prendre, plutôt que de patienter dans une banale salle d'attente, un détour s'impose car ici, que vous soyez clients habituels ou occasionnels, on prend son petit noir ou son demi en bonne compagnie. Ils font aussi tabac, presse, Loto et Rapido. Enfin sachez qu'en achetant une cartouche de cigarettes, on vous offre un briquet, ce qui est rarement le cas ailleurs...

BISTROT L'ART ET L'ENVIE  12, Grande Rue ☎ 05 53 63 94 47 - www.artetvin-bergerac.fr

Ouvert du mardi au samedi de 11h à 15h et de 19h à 0h. Assiettes de dégustation à partir de 9 € et formule entrée + plat ou plat + dessert à 17 €.

Herick est le propriétaire de la cave l'Art et le Vin et qui dit vin dit mets pour accompagner. Juste en face il a donc ouvert Le Bistrot de l'Art et de l'Envie, un bar à vins où l'on déguste des petites merveilles tout en grignotant sur une grande table d'hôtes. Convivialité est le maître mot du patron... Dans les casiers des vins

de Bergerac, bien évidemment où toutes les appellations sont représentées. Mais pas que. On découvre des vins de différentes régions françaises, des vins étrangers, un rare whisky japonais, des rhums vieux et bien d'autres devant une assiette gourmande de charcuterie, de fromages, des tartines chèvre-miel, des grillades du jour, une salade de saison... Les produits travaillés sont frais, la cuisine simple est savoureuse. Au programme l'entrecôte et frites, brochettes de volaille ou de bœuf, salade de poulet, planche de charcuterie. Pour le dessert on peut choisir sans hésiter la crème brûlée maison à la vanille Bourbon. La carte des vins change tous les 15 jours et en un an plus de 250 références ont été testées par les clients. Les dégustations sont parfois animées par des groupes de jazz soit à l'intérieur soit en terrasse, juste derrière, joliment aménagée avec du mobilier contemporain et lumineux. Herick propose aussi du conseil en organisation de soirée privée sur demande.

CHEZ ALBERT VOIR SUR LA CARTE

93, rue Neuve d'argenson ☎ 05 53 27 88 16 - chezalbert24@gmail.com

Ouvert du lundi au jeudi de 10h à 20h ; le vendredi de 10h à 21h ; le samedi de 9h30 à 20h. Réservation nécessaire avant 10h. Carte : 12 € environ.

Chez Albert n'est pas un bar-restaurant comme les autres. D'abord c'est un bar-broc, le patron ne s'appelle pas Albert et d'ailleurs ils sont deux (Dominique et Yannick). Albert c'est simplement le nom de leur mascotte. C'est aussi un lieu de rencontres : ateliers d'écriture dans la salle en contre-bas, soirée apéro sur les voyages, séance de découverte du shūtaïdo, café-signes, échanges de livres, etc. En résumé Chez Albert est devenu incontournable pour boire un café, une large gamme de thés bio, un jus de fruit bio, une bière locale (La Paluche, La Lutine, La Pépie), lire le journal et manger. Tous les jours une cuisine comme à la maison propose des assiettes colorées, gourmandes et appétissantes (viande, poisson, légumes de saison). Les desserts que l'on peut déguster à toute heure sont eux aussi faits maison : mousse au chocolat, panna cotta au lait d'amande, tartes, etc. Tout est réalisé à base de produits locaux et frais. La petite salle compte une vingtaine de couverts (4 au comptoir et 7 tables). La déco est faite de bric et de broc et l'ambiance plus que bon enfant. La terrasse, inondée de soleil, est très prisée.

HOSTELLERIE MOUNET-SULLY VOIR SUR LA CARTE

Route de Mussidan ☎ 05 53 57 04 21

Ouvert le samedi de 18h à 2h. Gîtes et chambres d'hôtes à partir de 80 € la nuit (petit déjeuner buffet inclus).

A Bergerac, la famille Lonvaud-Peslerbe a longtemps été très attachée au château de Mounet-Sully, néanmoins pendant un temps elle a souhaité le vendre mais c'était sans compter avec l'envie de Laurent Peslerbe de faire revivre ce château qui, par le passé, était voué à la fête. Mounet-Sully, un acteur du début du XX^e siècle, originaire de Bergerac, avait fait construire cette « petite fantaisie » dans le jardin de la maison familiale. Aujourd'hui la juxtaposition étonnante d'éléments romans, gothiques ou de la Renaissance, fait de cette résidence l'une des plus originales du Périgord. L'acteur y recevait ses amis de la Comédie Française, notamment Sarah Bernhardt qui fut un temps sa compagne, mais aussi Pierre Loti ou Clemenceau. Avec son ami Stéphane Dubreuilh, Laurent Peslerbe renoue avec la tradition d'accueil en ouvrant un bar tous les samedis soir et en permettant à des artistes d'exposer leurs œuvres. On se retrouve dans un très beau cadre pour boire un verre accompagné d'ardoises de fromages, de charcuterie, ou mixte. Des concerts sont prévus dans le cloître néoroman à la

belle saison. Laurent Peslerbe a également créé des gîtes et chambres d'hôtes.

LE COMPTOIR DE JESS VOIR SUR LA CARTE

3, rue du Colonel Chadois ☎ 09 62 50 54 79 - lecomptoirdejess@outlook.fr

Ouvert toute l'année. Du mardi au jeudi de 9h30 à 0h, le vendredi et le samedi de 9h30 à 2h.

Le comptoir de Jess est un petit bar ambiance dans le vieux centre de Bergerac avec une terrasse bien exposée et fermée de grilles. On vous y servira des boissons chaudes, des soft-drinks, du vin, de la bière. Vous pourrez aussi commander du houmous et du guacamole maison pour grignoter tout en sirotant. Ne ratez pas les vins chauds, punches et autres cocktails en soirée. En journée pour les enfants ou les gourmands, de beaux et bons chocolats chauds aux M&MS, cookies ou Chamallows. Petits concerts organisés pour assurer l'ambiance aux beaux jours.

LE MOCCA

5, rue de la Brèche ☎ 05 24 10 30 76

Ouvert du mercredi au samedi de 20h30 à 2h.

Depuis la fermeture du Dom, la ville n'avait plus de bar de nuit. Même si certains établissements ferment à deux heures du matin, ils n'avaient pas la spécificité de ce bar qui ouvre uniquement en fin de journée. Trois ambiances sur trois niveaux et à la carte des rhums arrangés maison et une large gamme de cocktails vous seront proposés et changeront régulièrement afin de toujours vous surprendre ! Vous passerez une bonne soirée très certainement à danser. Le DJ attaque tôt pour les after work et la piste de danse est à vous à partir de 22h.

LE PLUS-QUE-PARFAIT

12, rue des Fontaines ☎ 05 53 61 95 11

Ouvert le dimanche et le lundi de 11h à 23h ; le mardi et le mercredi de 9h à 1h ; du jeudi au samedi de 9h à 2h.

Le Plus-Que-Parfait, PQP pour les initiés, est situé juste en face du restaurant l'Imparfait. Pour la déco et l'esprit, le style pub est assez convaincant, sobre, simple et convivial. La cave à bières fournie affiche plus de 40 bières à la pression ou en bouteilles (avec notamment quelques bières locales), mais d'autres réjouissances liquides comme les cocktails ou spiritueux s'affichent à la carte. Et pour mettre encore plus d'ambiance, des soirées apéro, poker ou fléchettes, scène ouverte, concerts, salsa, etc. sont régulièrement organisées.

[SE] FAIRE PLAISIR

PENINSULE CONCEPT-STORE VOIR SUR LA CARTE

1, Rue de la Mirpe ☎ 05 53 61 23 81 - contact@peninsule.net

Ouvert du mardi au samedi : 10h-12h et 14h-19h ; le dimanche : 14h-18h. Fermé du 1er octobre jusqu'au 15 novembre 2022.

Une très belle boutique, toute neuve, toute fraîche ! Avec plein de produits à rapporter et à offrir autour de soi !

Péninsule : un clin d'œil à la tirade de Cyrano écrite par Edmond Rostand. Il est d'ailleurs l'une des icônes de la galerie. Le concept-store de Christèle met en avant l'identité du célèbre Bergeracois, fier représentant des cadets de Gascogne avec leur œil d'aigle et des dents de loups ! Des vêtements font honneur à la ville, à Roxane, au vin... sur plus de 80 m². Un large choix d'accessoires déco, d'art de la table, d'art de vivre et de culture.

AGRICULTEURS RÉUNIS VOIR SUR LA CARTE

81, avenue Paul Doumer ☎ 06 25 17 62 04 - www.agriculteursreunis-boutique.fr

Ouvert du lundi au samedi de 9h30 à 12h30 et de 14h30 à 18h30.

Des producteurs sont à l'origine de ce point de vente, dévolu aux produits locaux et bio uniquement. On vous propose non seulement des fruits et légumes, mais aussi du pain artisanal, de la lessive, du miel; des produits laitiers, de la charcuterie artisanale, de la viande issue de productions fermières, des truites de Borèze, des glaces artisanales, de l'épicerie fine, une cave à vin et à bière de vignerons indépendants de Bergerac et brasseurs nouvelle génération. Dernière trouvaille en rayon le Kombutcha pour faire pétiller vos papilles.

BRASSERIE ARTISANALE BIO LA NOVE VOIR SUR LA CARTE

Bâtiment 5, 129, Avenue Aristide Briand ☎ 06 82 87 99 62 -

www.bestof-bergerac.com/brasserie-artisanale-bio-la-nove/

Ouvert du lundi au vendredi de 10h30 à 15h.

En créant une brasserie artisanale locale bio, c'est l'alchimie humaine qu'ont voulu créer les fondateurs de la Brasserie Artisanale Bio La Nòvé. Elle est née en septembre 2019, constituée en SCOP. Elle relève de l'Économie Sociale et Solidaire et porte donc un double projet économique et social. C'est sur un ancien site militaire dénommé l'ESCAT que la Brasserie la Nòvé est venue posée ses bouteilles et son malt. Ce site est atypique, vestige d'une industrie périgourdine disparue.

C MAISON VOIR SUR LA CARTE

27, chemin des Gironnets, Lembras ☎ 06 78 48 87 76 - cmaison24100@gmail.com

Commande par mail ou tél., au moins 48h à l'avance. Ouvert tous les jours. Livraison jusqu'à 21h. CB non acceptée.

Cette mère de famille super dynamique tient d'une main de maître ce service traiteur à domicile. Ses planches apéritives sont gargantuesques et très appétissantes (pâtés, saucissons maison). Côté plats salés, elle peut répondre à toutes vos demandes, même les plus exotiques: créole (nems, samoussas), espagnol, africain (tajines, couscous). La paella rencontre un fort succès l'été. Les prix sont serrés et calculés au plus juste. Notons que les volailles sont élevées à maison. Les desserts sont des valeurs sûres plutôt dans un style bistro.

CHARCUTERIE BEAUFILS VOIR SUR LA CARTE

6, rue Sainte-Catherine ☎ 05 53 57 01 66 - <http://beaufils-charcutier.com>

Ouvert du mardi au vendredi de 7h30 à 13h et de 15h à 19h30; le samedi de 7h15 à 13h15 et de 15h à 19h15.

Cette maison a été fondée en 1965 par Ginette et Albert Beaufils. La relève est assurée par Corinne et Christophe. Le couple perpétue la tradition dans un cadre moderne et offre une palette élargie de produits. Leur savoir-faire se manifeste dans la fabrication d'une charcuterie de qualité, faite maison; leurs rillettes ont été primées en 2019 et leur travail est certifié *Quali'chef*. Sur les étagères des conserves complètent la gamme. La charcuterie assure un beau service traiteur au quotidien, mais aussi pour les cocktails, les réunions, etc.

CHÂTEAU CHAMPAREL VOIR SUR LA CARTE

1637, che du Hameau de Pécharmant ☎ 05 53 57 34 76 - www.chateau-champarel.fr

Sur une colline dans la campagne des environs de la ville de Cyrano, ce domaine est cultivé en agriculture bio. Son vin tire tout son caractère d'une part de son implantation en coteau et d'autre part de son sous-sol particulier dont la roche mère, appelée « Tran », est un calcaire datant du mésozoïque et riche en fer. Le domaine produit un vin rouge sec labellisé AOC et AOP Pécharmant, rentrant dans la catégorie du vin tranquille. Il est planté, depuis 1975 sur 6 hectares, de cépages noirs identiques à ceux des cabernets Franc et Sauvignon ainsi que du Merlot.

CHATEAU DE THENON

Chemin du Cantonnet, Razac-de-Saussignac  05 53 27 82 99 -

joelevandre@wanadoo.fr

Ouvert du lundi au vendredi de 9h à 12h et de 14h à 17h.

Le château de Thenon est une propriété viticole de 12 ha sur la commune de Razac de Saussignac, au centre de l'appellation Saussignac. Joël Evandre personnage atypique et bien connu dans le vignoble bergeracois a repris ce vignoble situé entre les coteaux de Monbazillac et le Pays Foyen en 1988. La production consiste principalement en Bergerac sec, le terroir étant le plus favorable aux cépages sauvignon et sémillon. Mais les vins rouges, rosés et moelleux sont tout aussi qualitatifs. Les Saussignac sont régulièrement médaillés et d'une qualité exceptionnelle.

CHATEAU DES LYS VOIR SUR LA CARTE

1214, chemin du Hameau-de-Pécharmant  06 03 23 94 92 -

www.chateaudeslys-pecharmant.com

Ouvert du lundi au vendredi de 9h à 16h30. Sur rendez-vous pour visite guidée et dégustation.

La famille Priollaud vous accueille ici pour vous faire partager sa passion du vin. Le vignoble est composé de 22 hectares situés sur la rive droite de la Dordogne et tire sa production de cépages merlot noir, cabernet franc, cabernet sauvignon et malbec. L'assemblage proposé ici est plein de finesse et les moyens de production, toujours respectueux de l'environnement, allient heureusement tradition et modernité. Excellent rouge proposant des notes florales, de fruits rouges et de réglisse. A noter, pour les millésimes, les Pécharmant Lys 2008, 2009 et 2010, le Pécharmant Cuvée Cuivrée 2009 et 2010 ainsi que le Pécharmant Cuvée Platine 2010.

CHÂTEAU DU ROOY VOIR SUR LA CARTE

Lieu-dit Rosette  06 78 75 11 55 - www.chateau-du-rooy.com

Ouvert du lundi au samedi à partir de 10h et de 14h30 à 18h30.

Gilles Gérard a découvert le rosette et en est tombé amoureux. Ce maître de chais loue d'abord le Château du Rooy avant de racheter les bâtiments et les parcelles de Bergerac rouges et rosés tout en conservant les parcelles de Pécharmant en location. Son truc : la production de rosette, un vin confidentiel à la fois moelleux, fruité et léger. Laetitia, sa femme était technicienne en analyse des vins au CIVRB et elle rejoint le domaine en 2010. Récemment ils se sont essayés aux vins blancs secs en barrique. Vente à la propriété ou en ligne.

CHÂTEAU FARCIES DU PECH VOIR SUR LA CARTE

Farcies Nord  06 75 28 01 90 - www.farciesdupech.com

Ouvert du lundi au vendredi de 9h à 18h. Week-end et jours fériés sur rendez-vous.

A l'abandon pendant des décennies, les vignes du Château Les Farcies renaissent en 2000, grâce à Serge et Betty Dubard. En plein Pécharmant, étendard de Bergerac, sur les coteaux du Bergeracois, leur vin a repris toutes ses lettres de noblesse et s'est hissé aux premières places de cette appellation. Aujourd'hui leur projet est de transmettre aux générations futures, un lieu vivant sain et protégé en participant au développement et à la conservation de ce terroir unique. Ils s'engagent donc sur le chemin de la culture biologique.

CHÂTEAU LA GAMARDE VOIR SUR LA CARTE

Panisseau, Pomport ☎ 05 53 58 42 40

Ouvert tous les jours.

Fondée en 1900, la renommée du château a dépassé les frontières, notamment pour son vin liquoreux monbazillac. Pierre Vignet opte pour une culture raisonnée afin de mieux préserver vignes et environnement : vendanges manuelles, engrais organiques, désherbants biodégradables et vinification traditionnelle.

CHÂTEAU LA TILLERAIE VOIR SUR LA CARTE

Pécharmant ☎ 05 53 57 86 42 - www.chateaulatilleraie.com

Ouvert du lundi au vendredi de 9h à 12h et de 14h à 17h ; le samedi de 10h à 12h et de 14h à 18h.

Le domaine de la Tillaie doit son nom à l'allée de tilleuls menant jusqu'à la demeure. Cette jolie propriété viticole percée d'un parc remarquable était déjà signalée par André Jullien en 1816 comme produisant des vins de « première classe ». Il est établi à Pécharmant, mais il élabore aussi avec succès des bergerac rosés. Les millésimes dénotent d'une grande identité de fruits rouges bien mûrs. Plus jeune, un vin vous offrira un nez intense, fin et fruité que l'on retrouve avec plaisir en bouche, mais avec davantage de fougue et de fraîcheur.

CHATEAU LADESIGNES VOIR SUR LA CARTE

Ladesvignes, Pomport ☎ 05 53 58 30 67 - www.ladesvignes.com

Dégustation du lundi au vendredi de 9h à 12h et de 14h à 18h. Et le Week-end sur rendez-vous.

Idéalement situé, il est entre les coteaux du Monbazillac et ceux de Bergerac. Le Château Ladesvignes est un domaine viticole en pleine restructuration afin d'améliorer encore plus la vinification qui se fait pour certains vins en barrique pendant 18 mois. Le château fait partie des vigneron indépendants et on y pratique l'agriculture raisonnée depuis de nombreuses années. Le domaine produit des bergerac rouges, blancs secs, blancs moelleux, rosés, Monbazillac et un vin pétillant. Le domaine dispose également d'une boutique en ligne.

CHÂTEAU LE CHABRIER VOIR SUR LA CARTE

Le Chabrier, Razac-de-Saussignac ☎ 05 53 27 92 73 - <https://chabrier.jimdo.com>

Ouvert du lundi au vendredi de 10h à 12h et de 14h à 17h. Téléphoner avant de préférence.

C'est l'histoire d'une belle reconversion professionnelle et d'une passion pour le vin depuis l'enfance. Enfant, le propriétaire assistait déjà aux vendanges. Il a plus tard connu le coup de foudre pour le Château Le Chabrier et ses vignes : changement total de vie pour toute sa famille qui s'installe à Razac-de-Saussignac. Dès son installation en 1991, Pierre pratique l'agriculture, mais il convertit vite son vignoble aux méthodes de l'agriculture biologique. Il produit des côtes de Bergerac rouges, des blancs secs, des blancs liquoreux, des blancs moelleux.

CHÂTEAU LE PAYRAL 🍷

Le Bourg, Razac-de-Saussignac 📞 05 53 22 38 07 - <https://le-payral.com/>

Haute saison : ouvert du lundi au vendredi de 9h à 12h et de 14h à 19h. Le reste de l'année sur rendez-vous.

C'est un domaine familial d'une quinzaine d'hectares, dont Thierry et Isabelle Daulhiac ont repris les commandes en 1992 pour y développer des vins en agriculture biologique. Les années d'efforts privilégiant la qualité sont, aujourd'hui, récompensées par des prix nationaux et internationaux mais également par la présence de leur nectar sur les plus grandes tables de la gastronomie française. Sont proposés des Bergerac sec, rouge et Saussignac, un vin liquoreux produit à partir de vieilles vignes blanches, selon la méthode sauternaïse.

CHÂTEAU LE REYSSAC 🍷

La Haute-Brande, Pomport 📞 05 53 58 63 94 - gouy.m-a@wanadoo.fr

C'est la troisième génération de vignerons qui a repris cette propriété de 53 ha, dont 41 ha de vignes blanches. La gamme de vins proposée par Marc Gouy passe par des Bergerac rouge, rosé et sec et une spécialité le Monbazillac, issu des coteaux argilo-calcaires exposés sud-sud-ouest. Conduite et vinification sont effectuées selon les méthodes traditionnelles, tout en employant quelques techniques modernes.

CHÂTEAU LES MIAUDOUX 🍷

Les Miaudoux, Saussignac 📞 05 53 27 92 31 - www.chatealesmiaudoux.com

Ouvert du lundi au samedi.

Ce vignoble de 29 hectares est situé sur des coteaux ensoleillés, à une vingtaine de kilomètres au sud-ouest de Bergerac. Nathalie et Gérard décident en 2003 de convertir l'exploitation en agriculture biologique certifiée par ecocert et en 2014 en biodynamie certifiée par Demeter. Cette même année, leur fils aîné et sa femme, Samuel et Lisa, les rejoignent dans l'entreprise en ajoutant à l'exploitation une activité supplémentaire : le maraîchage en biodynamie. Les vins sont originaux, authentiques et très typés. Un gîte avec deux chambres est proposé sur place.

CHÂTEAU LES OLIVOUX 🍷

Les Olivoux, Pomport 📞 05 53 58 41 94 - jean.dailliat@olivoux.com

Ouvert du lundi au vendredi de 9h à 12h30 et de 14h30 à 17h30.

Cette propriété résume, à elle seule, un siècle d'histoire de vignerons qui ont su humblement se transmettre le flambeau, sans jamais ternir l'image de cette célèbre maison. Sont proposés à la dégustation [entre autres] : un bergerac blanc sec sauvignon, un monbazillac cuvée Prestige ou vieilli en fûts de chêne. Possibilité de visite du domaine, musée et vieilles caves voûtées toute l'année et le week-end sur rendez-vous. Le propriétaire est Jean-Jacques Dailliat.

CHÂTEAU LESTEVENIE 🍷

Le Gardon, Gageac-et-Rouillac 📞 05 53 57 46 24 - www.chateau-lestevenie.com

De juin à septembre, tous les jours : 10h30-12h30/15h-18h. Le reste de l'année sur rendez-vous.

Cette production, on vous la recommande les yeux fermés ! La famille Audoux perpétue le savoir-faire viticole et produit un saussignac et un bergerac moelleux élevés en fût de chêne qui valent le détour, sans pour autant perdre de vue les autres productions de cette propriété : une gamme complète de vins allant du

blanc sec, en passant par le mousseux et le rosé et une gamme de vins rouges primés. Tous les vins sont faibles en sulfite et n'ont aucun autre produit chimique ni sucre ajouté. Pour les clients britanniques, les services aériens de Pelican livrent.

CHÂTEAU MOULIN CARESSE VOIR SUR LA CARTE

1235, route Couin, Saint-Antoine-de-Breuilh ☎ 05 53 27 55 58 -

www.moulincaresse.com

Ouvert du lundi au vendredi de 9h à 12h et de 14h à 18h. Sur rendez-vous week-end et jours fériés.

La famille Deffarge porte haut les couleurs de Montravel, appellation assez confidentielle nichée aux confins de la Dordogne, toute proche de la frontière de la Gironde. Depuis 1749, le domaine se transmet de génération en génération. Fiers du travail de leurs vignes, ils appliquent les principes de la lutte raisonnée, sans herbicide. Sur les 52 hectares se décline une intéressante palette de bergerac, montravel (rouges et blancs secs) et haut-montravel (moelleux). Le grand cru du Château Moulin Caresse est un vin rouge de 15 à 20 ans de garde.

CHÂTEAU PUYPEZAT-ROSETTE

23, chemin des Crêtes ☎ 05 53 24 76 45 - csa@terroir-imagination.com

Ouvert du lundi au vendredi de 9h à 12h et de 14h à 18h.

Le domaine familial est situé sur les coteaux nord de Bergerac, en trois îlots. La production se divise entre blanc et rouge. La gamme des vins se partage entre Bergerac rouge, sec et rosé et une spécialité la Rosette. Cette cuvée, vendangée à la main, vinifiée et élevée en fûts de chêne, a reçu la médaille d'or au Concours Régional de Paris.

CRÈMERIE CYRANO VOIR SUR LA CARTE

Marché Couvert, 12, Place Louis de la Bardonnie ☎ 05 53 57 11 47

Ouvert du mardi au samedi de 8h à 13h et de 15h à 19h.

Les principales productions fermières, laitières et monastiques de la France fromagère, des spécialités corses et une sélection unique de fromages de Suisse et d'Italie sont présentés. A cela, il faut ajouter l'épicerie fine : confitures, poudre de piment, pruneaux, pain d'épices, pains spéciaux et toute une gamme de produits italiens : pâtes sèches artisanales, riz Arborio et Carnaroli, huile d'olive et vinaigre balsamique, sauces tomates, tomates séchées, tapenade, filets d'anchois, baba au rhum, etc. Vraiment un choix très large et une qualité au RDV.

D'UN TERROIR À L'AUTRE VOIR SUR LA CARTE

51, rue Sainte-Catherine ☎ 05 24 10 56 14 - www.dunterroiralautre.com

Ouvert le lundi, le mardi et le samedi de 9h à 18h30 ; du mercredi au vendredi de 9h à 20h30. Climatisation.

Cette épicerie fine est remplie de bons produits - du Périgord mais aussi des quatre coins du monde - dont certains sont même luxueux comme le caviar d'Aquitaine ou l'huile d'olive de Lesbos. Mais c'est aussi un restaurant où la cuisine familiale revisitée est servie à l'ardoise. Tout est élaboré à base de produits frais de saison.

DOMAINE DE GRANGE NEUVE

Grange Neuve, Pomport ☎ 05 53 58 42 23 - www.grangeneuve.fr

Bienvenue à la Ferme. Ouvert tous les jours et les jours fériés de 8h à 12h et de 13h30 à 18h.

C'est une ferme viticole traditionnelle, d'une superficie totale de 55 hectares dont 21 en rouge et 34 en blanc. Aujourd'hui l'exploitation est toujours familiale – trois générations travaillent ensemble – et cherche sans cesse à élaborer des produits sains et de qualité avec pour doctrine un bon rapport qualité/prix. La famille Castaing aime faire découvrir ses vins et le visiteur ne repart jamais sans avoir dégusté un verre. Sur place un beau gîte à louer de 13 pièces de 450 m² avec billard, piscine, et un lac avec pêche privée.

DOMAINE DE LA VALETTE VOIR SUR LA CARTE

Lieu dit La Valette, Saint-Félix-de-Villadeix ☎ 06 47 65 22 77 -

www.lavaletteperigord.com

Se renseigner avant toute commande. Livraison possible par messagerie. Gîtes, exemple pour 6 personnes dès 310 € la nuit

Au cœur du triangle Bergerac/Sarlat/Périgueux, sur le Domaine de La Valette, Arnaud et Fabienne développent un remarquable projet agro-touristique : dans leur ferme, ils élèvent d'anciennes races domestiques françaises, menacées ou à très petits effectifs, représentatives de leurs terroirs. Ils pratiquent une agriculture durable, respectueuse de l'environnement. Les animaux sont élevés en plein air dans le respect de leur bien-être. En conséquence, la qualité des produits issus de la ferme est irréprochable. Sur place, hébergements en gîtes de charme.

DOMAINE DES COSTES VOIR SUR LA CARTE

4, rue Jean Brun ☎ 05 53 27 32 42 - www.domainedescostes.fr

Ouvert du lundi au vendredi de 8h30 à 12h et de 13h30 à 17h30. Samedi sur rendez-vous.

Jean-Marc Dournel est à la fois un œnologue averti et un vigneron qui chérit ses vignes comme sa famille. Depuis 1992, il a effectué une replantation en vignes étroites, pratiqué de faibles rendements et une culture raisonnée doublée d'un entretien du sol sans désherbant. Depuis 2003, la vigne est conduite en culture biologique dans un souci écologique, mais aussi pour que le terroir puisse exprimer toute sa force. Le domaine produit des vins de Pécharmant élégants et fins, ronds, concentrés et de longue garde. Un vin rosé aux arômes délicats complète la gamme.

DOMAINE DU HAUT PECHARMANT VOIR SUR LA CARTE

Pécharmant Haut ☎ 05 53 57 29 50 - www.haut-pecharmant.fr

Du lundi au samedi 9h-12h/14h-19h. Dimanche et fériés sur RDV. Accueil anglais, allemand, néerlandais, espagnol.

Le Domaine du Haut-Pécharmant est l'un des plus anciens vignobles de l'appellation. Didier Roches, un ancien rugbyman est à sa tête depuis 1998 et il représente la 5^e génération. Les vignes sur 35 hectares au sommet d'un coteau sont exposées au sud, une exposition plus que favorable pour faire des grands vins rouges, bien équilibrés entre les différents cépages : merlot, cabernet franc, cabernet sauvignon et malbec. Ces vins puissants et fruités peuvent se garder 10 à 15 ans.

ERIKA SPIRIT VOIR SUR LA CARTE

129, Avenue Aristide Briand ☎ 06 25 11 65 99 - www.erikaspirit.com

Visites sur rendez-vous. Retrouvez leurs produits dans des boutiques de producteurs, en ligne, en salons ou foires.

3 amis amateurs de GIN qui ont l'idée, un soir, de créer un spiritueux, dans leur ville et qui soit élaboré à partir des produits que l'on retrouve à deux pas de chez eux. De cette macération d'idées est né le GIN ERIKA, un produit doté de nombreux critères de production, distillé en Charente dans un alambic spéciale nommée *Stupfler*. Avec patience, ils ont élaboré 3 recettes de Gin plus ou moins fruités (et riches en miel) et ils ont élaboré une Vodka très typée qui reste très fruitée. L'équipe utilise dans ses produits du miel et du pollen. L'abeille, un totem !

HALLE DU MARCHÉ COUVERT

Ouvert du mardi au samedi de 7h à 13h et de 15h à 19h.

Le marché couvert est ouvert depuis plus de 130 ans. C'est une construction métallique dans le style du pavillon Baltard à Paris. Il regroupe boucher, charcutier, traiteur, boulangerie, pâtisserie-confiserie, fromager, produits de la mer, fruits et légumes, restaurant, produits et plats cuisinés orientaux. Les autres marchés se tiennent en extérieur le mercredi et le samedi de 7h à 13h place Louis de la Bardonnie et autour de l'église Notre-Dame et le vendredi de 7h à 13h place de la Madeleine. Principal atout, on y trouve beaucoup de producteurs locaux.

INTERCAVES VOIR SUR LA CARTE

96, rue Clairat  05 53 61 93 47 - www.intercaves.fr

Ouvert le lundi de 14h30 à 19h15 ; du mardi au samedi de 9h30 à 13h et de 14h30 à 19h15.

Ici, les clients peuvent découvrir une sélection de produits assez pointus (vins, whiskies, rhums, bières françaises et étrangères et épicerie fine). Leur référencement est basé sur une passion affichée pour la dégustation et l'envie de faire partager ces découvertes. Les vins de Bergerac sont bien sûr mis en première ligne mais on trouve d'autres vins de vignerons français. Ils ont également déniché un whisky single malt made in Périgord, le Lascaw 12 ans d'âge, élevé en fûts qui ont contenu de l'alcool à la truffe.

L'ART ET LE VIN VOIR SUR LA CARTE

17, Grand rue  05 53 57 07 42 - www.artetvin-bergerac.fr

Ouvert du mardi au vendredi de 9h30 à 12h30 et de 14h à 19h ; le samedi de 9h à 19h.

L'Art et le vin a déménagé en face du bistro/bar à vin l'Art et l'Envie. Tous deux sont tenus par Herik. Sur les étagères, des vins locaux ainsi que des vins de Bordeaux, Bourgogne, Alsace, Loire et vins du monde... Egalement des spiritueux haut de gamme (whiskies, cognac, armagnac) et d'excellentes marques de champagne. La cave vend également des conserves de produits du terroir patiemment sélectionnés : foie gras, rillettes de canards, pâtés, terrines, confits, enchauds, gésiers, huiles de noix... Votre valise va peser au retour des vacances !

LA TRUFFE PÉRIGOURDINE VOIR SUR LA CARTE

Z.I. Le Libraire, 1, rue Gustave Eiffel  05 53 61 28 94 - www.la-truffe-perigourdine.fr

Ouvert du lundi au vendredi de 8h à 12h30 et de 14h à 18h.

La société La Truffe Périgourdine est spécialisée dans la découpe et la commercialisation de produits frais issus de canards gras. Dans le magasin de Bergerac, on trouve du foie gras, des terrines, des produits crus, des truffes... Les produits de la société ont été plusieurs fois médaillés au Concours Général

Agricole de Paris, au total, au moins une dizaine de récompenses. Leur gamme est sans cesse renouvelée pour notre plus grand plaisir dans le respect des traditions. Dernier-né : le cœur de foie gras de canard, produit mi-cuit, dégraissé, prêt à consommer !

LE COMPTOIR DE L'OcéAN 🍷

Halle du marché couvert 📞 05 53 23 52 03 - triburognerud@cegetel.net

Ouvert du mardi au samedi de 9h à 13h et de 16h à 19h.

François Rognerud et à sa femme Céline, deux Bretons pure souche se sont installés en Périgord pour vendre du poisson. Et le poisson, ils connaissent bien. Tous deux ont travaillé au rayon marée d'Intermarché, elle route d'Eymet, lui rue Saint-Martin. On déguste des huîtres et on achète toute une gamme de spécialités de la mer en conserves ou à emporter comme on en trouve dans les poissonneries bretonnes. Un vrai régal.

LE TEMPS DU VIN 🍷 VOIR SUR LA CARTE

27, rue des Fontaines 📞 05 53 23 48 82

Ouvert du lundi au samedi de 9h à 12h30 et de 14h30 à 19h.

Ce magasin a pris pour habits une belle demeure médiévale dans le Vieux Bergerac et on est systématiquement attirés par l'architecture en ogives de la devanture. A l'intérieur, Michaël et François proposent une large gamme de vins venus de tous les horizons : Bergerac, Bordeaux, Loire, Rhône, Languedoc et même de l'étranger. Il y a aussi un joli rayon de vieux millésimes. L'accueil est sympa et les conseils avisés.

MARCHÉ 🍷

Centre-ville

Mercredi et samedi matin, de novembre à mars.

Disséminés autour de la cathédrale, les étals se parent en hiver, entre la fin du mois de novembre et le début du mois de mars de victuailles de fêtes, ces volailles et canards gras qui font la renommée du Sud-Ouest. A vous de les retrouver parmi les stands des producteurs de fruits et légumes et des viticulteurs. Assurément, vous pourrez ici faire vos emplettes pour cuisiner votre propre terrine de foie ou votre magret fourré !

PÉRIGORD MILLÉSIMÉS ET TERROIRS 🍷 VOIR SUR LA CARTE

56, Joseph Santrailla 📞 05 53 73 24 26 - www.perigordmillesimesetterroirs.com

Ouvert du lundi au vendredi de 8h à 12h et de 13h30 à 18h.

Nouvelle adresse pour ce grossiste / caviste fort bien achalandé : les vins de Bergerac, dans les trois couleurs, le Pécharmant et le Monbazillac sont en vedette, mais quelques autres appellations (Alsace, Bourgogne entre autres) et grands crus trônent sur les étagères. Le champagne et les Crémants ont leur place tout comme les spiritueux. Et pour compléter l'offre, la boutique regorge de toutes sortes d'idées cadeaux avec les gadgets liés à l'art de la table et au vin.

APPELEZ MOI MADAME 🍷 VOIR SUR LA CARTE

22, Rue de la Fonbalquine 📞 33661459649 - <http://appelez-moi-madame.fr/>

Vente de robe de mariée et robe de soirée et location de robe de soirée, accessoires et personnalisation chaussures.

Déborah a repris la boutique au cours du mois de septembre 2020. Elle l'a déplacée dans la vieille ville de Bergerac à mi-chemin des quais et du centre. Elle accueille essentiellement « Madame » qui vient chercher sa robe de mariée ou

pour une soirée. On y trouve aussi des accessoires pour l'évènement nuptial, du peignoir en passant par les cintres, les sneakers, converses beaucoup plus confortables pour les pieds et devenues indispensable pour ce « plus jour de ma vie ». Demoiselle d'honneur, cérémonie, communion, les petites filles y trouveront choix et qualité.

AZURITE VOIR SUR LA CARTE

25, rue Bourbarraud ☎ 05 53 73 37 69 - www.bijouterie-azurite-bergerac.fr

Ouvert du mardi au dimanche de 9h30 à 12h et de 14h30 à 19h.

Créateur depuis 1997, Azurite réalise vos rêves en bijoux. Pour vos alliances, vous pourrez choisir un catalogue offrant plus d'une centaine de références : or jaune, or gris, or rose ou platine. Différentes largeurs sont disponibles, différents modèles, tout en sobriété ou plus élaborés avec des pierres précieuses.

COURS D'O VOIR SUR LA CARTE

48, Bd du Professeur Albert Calmette ☎ 06 49 74 52 85 -

<https://cours-d-o.webnode.fr/>

Ouvert le lundi de 8h45 à 20h ; le mardi et vendredi de 8h45 à 16h ; le mercredi de 8h45 à 12h30 ; jeudi de 14h à 20h.

Une bulle sensorielle et de bien-être à Bergerac. Faites-vous du bien sur Bergerac en pratiquant l'Aquabiking, en vous prélassant dans le spa ou le sauna japonais. C'est une adresse à retenir pour passer un moment où vous allez penser à vous, avec Carole qui saura vous guider et vous assister dans vos choix. Elle a ouvert son établissement à d'autres professionnelles en médecines alternatives qui vous recevront. Autre activité : Carole, ancienne enseignante, assure des cours de soutien aux élèves de l'école jusqu'au lycée. Cours individuels ou en stages collectifs.

FASHION DAY - BERGERAC VOIR SUR LA CARTE

11, Rue du Mourrier ☎ 05 53 27 24 45 - day.fashion@sfr.fr

Ouvert du mardi au samedi de 10h à 19h.

Parce qu'il y a toujours une raison d'être bien habillé. Depuis plus de 10 ans, Fabienne vous accueille dans sa boutique en plein centre-ville de Bergerac, à deux pas du marché couvert. Elle propose une sélection de vêtements pour hommes et femmes, ainsi que quelques accessoires pour donner à une virée shopping tout son sens. Elle saura vous conseiller dans vos choix de prêt-à-porter, dont certaines exclusivités des marques No Excess, Waxx, Tiffosi, Soulmate, Skunkfunk pour les habits et des accessoires, Le temps des Cerises, Soulmate, et Tiffosi.

LA SAVONNERIE DE NALA VOIR SUR LA CARTE

117, route de Sainte Foy des Vignes ☎ 06 16 72 41 71 -

<https://www.savonnerienala.fr/>

Atelier-boutique ouvert sur rdv. Savons d'origine naturelle disponibles chez Mille et Une Curiosités, à Bergerac.

Après des années en Ile-de-France, Nadège s'est rapprochée de la rivière Espérance, près de Bergerac, pour lancer sa savonnerie artisanale. Elle utilise des produits issus de l'agriculture biologique et de la production locale pour créer des savons aux nombreuses fragrances, qui respectent le film hydrolipidique protégeant la peau. Ayant obtenu le label « Slow Cosmétique » à l'automne 2022, la savonnerie Nala garantit la transparence des composants de ses produits, doux pour la peau et aux parfums agréables. Des savons artisanaux, naturels, et

locaux !

A L'EGLANTIER **VOIR SUR LA CARTE**

24, rue Sainte-Catherine ☎ 05 53 57 50 57 - <https://aleglantier.fr/>

Ouvert du mardi au samedi de 9h à 12h30 et de 14h30 à 19h30 ; le dimanche de 9h à 12h30. Livraison possible.

Un espace de vente à l'atmosphère végétalisée, où s'entremêlent harmonieusement une sélection de fleurs fraîches vendues à l'unité, des plantes vertes et fleuries et des compositions de saison uniques pour célébrer tous vos événements, du mariage au dernier hommage. La créativité est bien présente, avec des associations originales entre matériaux naturels, feuillages et végétaux. Les bouquets sont tantôt enrubbés dans des feuilles séchées, de la fibre de jute brute, avec une attention particulière accordée au naturel et à la récupération.

ADDI **VOIR SUR LA CARTE**

90, Rue Valette ☎ 05 53 23 49 81 - contact@addi24.fr

Si vous avez besoin de faire réparer votre ordinateur, d'acquérir ou mettre à jour un logiciel, Franck peut vous accompagner. Installé à Bergerac depuis plus de 15 ans, il est spécialisé dans le dépannage, la gestion des serveurs, le paramétrage des logiciels... Il connaît les univers Microsoft, Linux et Apple. Il peut intervenir dans la région autour de Bergerac, ou vous accueillir dans sa petite boutique proche du centre-ville.

Chez Petit Futé, nous avons déjà eu besoin de ses services pour un ordinateur portable et nous en avons été très satisfaits.

BAHYA CULINAIRE **VOIR SUR LA CARTE**

33, rue du Professeur Pozzi ☎ 09 71 48 66 15 - www.bahya-culinaire.com

Les ustensiles de cuisson à basse température Bahya culinaire permettent une cuisine saine, savoureuse et écologique qui préserve vitamines et minéraux. Cuisson sans eau ni graisse en dessous de 100°C. Inox 18/10, garantie illimitée. Saveur incomparable. Economie d'énergie. Nouvelle collection : Gamme Classique avec thermomètre ; Gamme Mélodie avec thermomètre sonore programmable : un signal vous prévient dès que la température de cuisson est atteinte. Sans surveillance, la cuisson devient encore plus simple. Un gain de temps et d'efficacité extraordinaire ! Vous trouverez un catalogue gratuit et un guide d'Alimentation saine et écologique sur le site Internet.

BRICOMARCHE **VOIR SUR LA CARTE**

Route d'Agen ☎ 05 53 27 57 00

Ouvert du lundi au samedi jusqu'à 12h et de 14h à 19h.

Sur 4 000 m² dont 1500 sont consacrés au jardin, vous trouverez absolument tout le nécessaire en matière d'électricité, plomberie, outillage, visserie, etc. Grâce à un bon agencement et quelles que soient vos compétences en bricolage vous trouverez facilement votre bonheur d'autant qu'ici, les vendeurs connaissent les produits de leurs rayons. C'est forcément un plus qui vous évitera des allers/retours pour une bricole à deux balles. Pour le gros œuvre et la construction, il y a aussi un espace conséquent réservé aux matériaux digne des plus grands. Comme dans tous les magasins de cette enseigne, les prix sont quasi identiques à ceux pratiqués dans les discounts.

DANYFLOR   VOIR SUR LA CARTE

3, rue Fénelon ☎ 05 53 57 06 40 -

<https://fleuristes-et-fleurs.com/fleuriste/danyflor-bergerac-24100>

Ouvert du lundi au samedi de 9h à 12h et de 14h à 19h. Livraison possible (par Fleuristes... et fleurs).

Martine et son équipe vous accueillent dans cette boutique dédiée à la création et à la vente de végétaux, dans le respect de leur saisonnalité. Retrouvez-y toute l'année des idées cadeaux différentes pour offrir à vos proches à l'occasion d'une fête traditionnelle, sublimer votre table lors du réveillon de Noël, sublimer un mariage ou rendre un dernier hommage. Le choix est multiple, entre végétaux et déco (bougies gourmandes, figurines, vases, etc.). Parfait pour faire plaisir et se faire plaisir, tout en consommant local.

ÉVIDENCE SENTEURS   VOIR SUR LA CARTE7, Rue la Capelle ☎ 07 55 67 34 61 - Evidencesenteurs@gmail.com

Ouvert du lundi au samedi de 9h à 19h. Boutique en ligne

<https://www.eshope.fr/page/evidence-senteurs-artisanat-d-art-bergerac-dordogne>.

Laura crée des bougies artisanales aux nombreuses senteurs. Elle utilise de la cire de soja et utilise des emballages recyclés et recyclables. Sa boutique est située dans le quartier de la Madeleine à Bergerac. De l'autre côté du pont qui enjambe la Dordogne. Vous pourrez rechercher le diffuseur à parfum qui vous convient ou trouver ce bougeoir à la mode. Les créations aux différents parfums sont régulièrement réapprovisionnées.

LE JARDIN DES FLEURS CREYSSE   VOIR SUR LA CARTE

136, avenue de la Roque, Creysse ☎ 05 53 73 99 02

Ouvert tous les jours de 8h30 à 19h30. Livraison possible.

Frédéric Foncel et son équipe vous proposent un étalage de fleurs fraîches coupées et un large choix de bouquets composés selon vos préférences, les événements de votre vie que vous souhaitez célébrer et votre budget. Les bouquets traditionnels y côtoient les dernières tendances en matière d'art floral, les fleurs se vendent à l'unité, en pots, dans des vases, se suspendent à l'intérieur, se plantent en extérieur. Sans oublier les plantes vertes et fleuries. Un large choix pour faire entrer la nature chez soi ou chez vos proches.

VITRAUX AND CO   VOIR SUR LA CARTE19, Rue Saint Georges ☎ 06 37 91 66 92 - www.vitraux-and-co.fr/

Ouvert du lundi au samedi de 11h à 18h.

Voilà plus de 20 ans que cette artiste a rencontré la passion du verre, lors de ses études. Après une première boutique sur le bassin d'Arcachon, elle a choisi Bergerac pour son nouvel atelier de restauration et de création de vitraux. Même si elle s'attaque à des pièces appartenant à notre patrimoine, elle rend ses créations accessibles aux particuliers en fabricant des pièces uniques exactement à la mesure de vos envies et de votre intérieur. Elle se déplace sur RDV chez vous, vous accueille dans sa boutique et participe à des marchés en fonction des saisons.

LA COLLINE AUX LIVRES Place du Marché Couvert ☎ 05 53 57 90 97 - www.lacollineauxlivres.com/

Ouvert du mardi au vendredi de 14h à 19h ; le samedi de 9h30 à 19h.

Nous sommes ici dans une librairie indépendante où les maîtres des lieux sont des passionnés de livres toujours à l'affût de belles nouveautés. Elles sélectionnent de nouvelles pépites. Ce sont de vraies libraires, élues meilleures libraires de France. On y fait des rencontres, on discute et on peut même donner son avis sur tel ou tel bouquin dans un espace aménagé pour partager une boisson et participer à un programme d'animations. Elles invitent également des écrivains, des auteurs de BD et des éditeurs à venir échanger avec le public. Un lieu incontournable !

BOUGER & BULLER

ACCROZARBRES VOIR SUR LA CARTE

Les Mazières Nord, Laveyssière ☎ 06 37 89 54 72 - www.accrozarbres.com

Ouvert de mars à novembre. 7 €-16 € enfants, 20 €-24 € adultes. Réservation.

Ce parc d'accrobranche est équipé de normes de sécurité nouvelle génération : le grimpeur est croché à un câble du début à la fin. Environ 3 heures de parcours avec un enchaînement de 120 jeux (filets, ponts suspendus, passerelles, 43 tyroliennes, lianes, luge, échelles, skate volant et toboggan-kamikaze du parcours sportif), 3 parcours enfants à partir de 3 ans et 7 parcours conviviaux pour adultes. L'été un parcours de nuit est organisé certains soirs. Un mini-golf et un laser-game complètent le parc. Sur place, une buvette et une aire de jeux pour enfants.

CANOË KAYAK SAINT-ANTOINE DE BREUILH VOIR SUR LA CARTE

1820, route de la Moutine, Saint-Antoine-de-Breuilh ☎ 05 53 73 26 89 - www.cksa.fr/

Moniteur Breveté d'état. Ouvert juillet à août de 9h à 18h. De 9 à 34 euros. Canoes 1 2, 3, 4 places et standup puddle.

Une balade pour découvrir la faune et la flore, sur un parcours pouvant aller de Bergerac à Castillon. Venez naviguer en famille ou entre amis sur l'une des plus belles rivières de France.

CENTRE AQUATIQUE AQUALUD VOIR SUR LA CARTE

Z.A. Les Sardines, 8, rue Caroline Aigle -

www.la-cab.fr/laqualud-centre-aquatique-bergeracois/

Ouvert le lundi, le mardi, le jeudi et le vendredi de 12h à 13h30 et de 18h à 20h30 ; le mercredi de 14h à 18h ; le samedi de 14h à 18h ; le dimanche de 9h à 12h. Horaires vacances scolaires et été : du lundi au vendredi de 12h à 20h ; le samedi de 14h à 18h et le dimanche de 9h à 12h. Entrée : 3,50 €. Enfant : 2,50 €.

Un centre aquatique pluriel, adapté à tous les âges, toutes les envies, que ce soit en termes sportifs qu'en termes de loisirs. Il est équipé de 3 bassins : un bassin de 25 m avec 6 couloirs de nage ; un bassin d'apprentissage avec jets d'eau massants ; un bassin d'activités à fond mobile pour l'accueil des activités aquatiques. Une pataugeoire et un espace bien-être complètent l'offre. Aux beaux jours une plage extérieure invite à se prélasser au bord de l'eau. Cours de natation enfants et adultes et activités sportives dans l'eau dispensées toute l'année.

ÉTANG DE CAMPRÉAL-PORT MINIATURE

Rue Pablo Picasso ☎ 06 83 16 15 92 - <http://port-miniature.jimdo.com>

Fermé d'octobre à mars. Haute saison 7j/7 13h-19h. 5 € pour tous sauf -2 ans gratuit pour 15 min de navigation.

Vous pourrez naviguer sur l'étang de Campréal en embarquant à bord de bateaux miniatures à propulsion électrique, certains étant plus « nerveux » que d'autres. A bord, une radio permet de recevoir les consignes de la capitainerie. Les recommandations sont données avant l'embarquement et tout particulièrement en ce qui concerne le port obligatoire du gilet de sauvetage qui est fourni. Dans ce vrai port miniature vous trouverez également une buvette, de quoi passer un excellent moment.

GOLF DES VIGIERS VOIR SUR LA CARTE

Les Vigiers, Monestier ☎ 05 53 61 50 33 - <https://vigiers.com>

Ouvert à l'année. Fermé 25 décembre & 1er janvier. Green fee 18 trous dès 40 €/pers. Restauration. Boutique. Hôtel.

Un cadre enchanteur en pleine nature, un château sublime, un spa et une piscine pour la détente et un golf très prisé, font des lieux un domaine rare au charme fou. Le parcours entourant le château a été conçu dans un style naturel et s'étale sur 3 parcours de 9 trous très différents (La Vallée, Les Vignes et Le Lac). Vous pourrez donc jouer avec les vergers, les forêts de chêne et les vignobles comme décor. Mention spéciale pour le trou final... Surprise ! Il fait partie des 10 meilleurs parcours d'Aquitaine et fort bien classé au *Golf Resort* de France.

GOLF DU CHÂTEAU LES MERLES VOIR SUR LA CARTE

Tuilières, Mouleydier ☎ 05 53 63 13 42 - www.lesmerles.com

Ouvert toute l'année, tous les jours. Green fee 18 trous dès 42 €, 9 trous dès 25,50 €. Restauration. Boutique. Hôtel.

Le Château se situe à la lisière de la magnifique forêt de Liorac, parmi les vignobles de Bergerac. La propriété couvre 20 ha et offre un parcours de golf, légèrement vallonné, de 9 trous par 35. C'est un golf très exigeant et technique, donc un excellent entraînement aux joueurs de tous niveaux. Il existe des obstacles d'eau, des bunkers, les greens sont reconnus parmi les meilleurs de la région. Possibilité de cours avec un vrai professionnel quel que soit votre niveau.

PARC PUBLIC NATUREL DE POMBONNE VOIR SUR LA CARTE

Route de Podestat ☎ 05 53 74 66 66

Parc ouvert tous les jours. Gratuit. Guinguette de juin à septembre, baignade surveillée du 01/07 au 01/09 11h30-18h30.

Ce plan d'eau à quelques kilomètres au nord de Bergerac s'étend sur 55 ha. La surface de baignade représente environ un quart de la totalité. La plage de 5 000 m² est bordée d'arbres, bien agréable pour se mettre au vert et pour manger sur place. L'aire de pique-nique a été équipée de barbecues. Parmi les autres activités : canotage, pêche, pont de singe et tyrolienne, balades et *skatepark*. Une guinguette sur place pour les petits creux et une petite restauration midi et soir.

SQUASH [TEL] RELAX VOIR SUR LA CARTE

5, Rue Denis-Papin ☎ 05 53 61 29 94 - www.squashrelax.com/

Du lundi au vendredi : 10h-22h ; samedi et jours fériés : 14h-19h ; dimanche : 10h-13h et 16h30-19h. Entrée : 9 €.

Dans ce grand bâtiment avec parking juste devant, c'est le défolement total pour ceux qui débordent d'énergie ou la détente pour les autres. Quatre courts de squash dont deux avec des murs arrières vitrés ; un espace de détente équipé avec sauna, hammam et spa ; un espace entretien et échauffement avec vélos, steppers, tapis de course ; et pour le réconfort de la restauration rapide. Une

association : le Bergerac Squash organise des compétitions dans les locaux. En mai-juin un tournoi interentreprises est organisé ainsi qu'un tournoi ouvert à tous, licenciés ou non.

AMBR'ESSENCE VOIR SUR LA CARTE

13, rue Saint-Esprit ☎ 05 53 23 76 29 - www.institut-ambressence.com

Ouvert le lundi, le mardi, le jeudi et le vendredi de 9h à 19h ; le mercredi et le samedi de 9h à 17h. Maquillage : 45 € [comprenant 1 essai + le maquillage].

Futures mariées stressées, relaxez-vous, vous entrez dans l'institut Ambr'Essence, un havre de paix où, dès l'accueil, pierres apparentes et couleurs douces invitent à l'apaisement. Autour de vous, Véronique, Morgane et Camille qui sauront vous mettre à l'aise et adapter votre maquillage de mariée à votre style ! Après un premier entretien suivi d'un essai, le jour J, un maquillage professionnel sublimerait votre beauté. Bien sûr, il vous sera possible entre-temps, de vous offrir des soins tels épilation, massage ou autre prestation esthétique des plus agréables.

YOGART L'ATELIER VOIR SUR LA CARTE

37, Rue des Fontaines ☎ 06 70 88 25 22 - <https://www.yogartlatelier.com/>

Ouvert du lundi au samedi à partir de 9h30 jusqu'à 19h30 ; le mercredi à partir de 7h30 et le dimanche 9h30-13h30.

Découvrez les cours de Hatha, vinyasa et yin yoga de Valérie. Elle fait travailler vos corps, esprit et respiration. « *Les personnes ont besoin de se retrouver avec leur corps* ». Pour les novices, Un pass de découverte est proposé, et pour 3 cours il revient à 50 €, à moins que ce soit un Pass illimité à la semaine, au mois ou plus, de Pass 5, 10, 20 ou 40 leçons. Dans cette bulle de confort, vous bénéficiez de cours collectifs, mais aussi de cours privés et cet été de cours sur la plage au Cap Ferret. Actuellement, retrouvez les œuvres de l'artiste Alexia Traoré.

MÉDIATHÈQUE DE BERGERAC VOIR SUR LA CARTE

Espace Bellegarde, 7, Place Bellegarde ☎ 05 53 57 67 66 - www.la-cab.fr

Ouvert le mardi de 10h à 12h et de 14h à 18h ; le mercredi et le samedi de 10h à 18h ; le vendredi de 12h à 18h.

Site d'envergure dédié à la culture sous toutes ses formes, la Médiathèque de Bergerac accueille ses usagers sur un plateau conséquent de 1 660 m² réparti en pôles thématiques pour tous les âges. En parallèle de ses rayonnages de romans, bandes dessinées, périodiques, documentaires, guides pratiques et supports audiovisuels, elle met à disposition des ordinateurs ainsi qu'un service d'impressions. Une connexion Wi-Fi gratuite, des expositions et animations régulières viennent compléter l'offre de ce troisième lieu inspiré et inspirant.

SORTIR

ACCROZARBRES VOIR SUR LA CARTE

Les Mazières Nord, Laveyssière ☎ 06 37 89 54 72 - www.accrozarbres.com

Ouvert de mars à novembre. 7 €-16 € enfants, 20 €-24 € adultes. Réservation.

Ce parc d'accrobranche est équipé de normes de sécurité nouvelle génération : le grimpeur est croché à un câble du début à la fin. Environ 3 heures de parcours avec un enchaînement de 120 jeux (filets, ponts suspendus, passerelles, 43 tyroliennes, lianes, luge, échelles, skate volant et toboggan-kamikaze du parcours sportif), 3 parcours enfants à partir de 3 ans et 7 parcours conviviaux

pour adultes. L'été un parcours de nuit est organisé certains soirs. Un mini-golf et un laser-game complètent le parc. Sur place, une buvette et une aire de jeux pour enfants.

CANOË KAYAK SAINT-ANTOINE DE BREUILH VOIR SUR LA CARTE

1820, route de la Moutine, Saint-Antoine-de-Breuilh ☎ 05 53 73 26 89 - www.cksa.fr/
Moniteur Breveté d'état. Ouvert juillet à août de 9h à 18h. De 9 à 34 euros. Canoes 1 2, 3, 4 places et standup puddle.

Une balade pour découvrir la faune et la flore, sur un parcours pouvant aller de Bergerac à Castillon. Venez naviguer en famille ou entre amis sur l'une des plus belles rivières de France.

CENTRE AQUATIQUE AQUALUD VOIR SUR LA CARTE

Z.A. Les Sardines, 8, rue Caroline Aigle -

www.la-cab.fr/laqualud-centre-aquatique-bergeracois/

Ouvert le lundi, le mardi, le jeudi et le vendredi de 12h à 13h30 et de 18h à 20h30 ; le mercredi de 14h à 18h ; le samedi de 14h à 18h ; le dimanche de 9h à 12h. Horaires vacances scolaires et été : du lundi au vendredi de 12h à 20h ; le samedi de 14h à 18h et le dimanche de 9h à 12h. Entrée : 3,50 €. Enfant : 2,50 €.

Un centre aquatique pluriel, adapté à tous les âges, toutes les envies, que ce soit en termes sportifs qu'en termes de loisirs. Il est équipé de 3 bassins : un bassin de 25 m avec 6 couloirs de nage ; un bassin d'apprentissage avec jets d'eau massants ; un bassin d'activités à fond mobile pour l'accueil des activités aquatiques. Une pataugeoire et un espace bien-être complètent l'offre. Aux beaux jours une plage extérieure invite à se prélasser au bord de l'eau. Cours de natation enfants et adultes et activités sportives dans l'eau dispensées toute l'année.

ÉTANG DE CAMPRÉAL-PORT MINIATURE

Rue Pablo Picasso ☎ 06 83 16 15 92 - <http://port-miniature.jimdo.com>

Fermé d'octobre à mars. Haute saison 7j/7 13h-19h. 5 € pour tous sauf -2 ans gratuit pour 15 min de navigation.

Vous pourrez naviguer sur l'étang de Campréal en embarquant à bord de bateaux miniatures à propulsion électrique, certains étant plus « nerveux » que d'autres. A bord, une radio permet de recevoir les consignes de la capitainerie. Les recommandations sont données avant l'embarquement et tout particulièrement en ce qui concerne le port obligatoire du gilet de sauvetage qui est fourni. Dans ce vrai port miniature vous trouverez également une buvette, de quoi passer un excellent moment.

GOLF DES VIGIERS VOIR SUR LA CARTE

Les Vigiers, Monestier ☎ 05 53 61 50 33 - <https://vigiers.com>

Ouvert à l'année. Fermé 25 décembre & 1er janvier. Green fee 18 trous dès 40 €/pers. Restauration. Boutique. Hôtel.

Un cadre enchanteur en pleine nature, un château sublime, un spa et une piscine pour la détente et un golf très prisé, font des lieux un domaine rare au charme fou. Le parcours entourant le château a été conçu dans un style naturel et s'étale sur 3 parcours de 9 trous très différents (La Vallée, Les Vignes et Le Lac). Vous pourrez donc jouer avec les vergers, les forêts de chêne et les vignobles comme décor. Mention spéciale pour le trou final... Surprise ! Il fait partie des 10 meilleurs parcours d'Aquitaine et fort bien classé au Golf Resort de France.

GOLF DU CHÂTEAU LES MERLES VOIR SUR LA CARTE

Tuilières, Mouleydier ☎ 05 53 63 13 42 - www.lesmerles.com

Ouvert toute l'année, tous les jours. Green fee 18 trous dès 42 €, 9 trous dès 25,50 €. Restauration. Boutique. Hôtel.

Le Château se situe à la lisière de la magnifique forêt de Liorac, parmi les vignobles de Bergerac. La propriété couvre 20 ha et offre un parcours de golf, légèrement vallonné, de 9 trous par 35. C'est un golf très exigeant et technique, donc un excellent entraînement aux joueurs de tous niveaux. Il existe des obstacles d'eau, des bunkers, les greens sont reconnus parmi les meilleurs de la région. Possibilité de cours avec un vrai professionnel quel que soit votre niveau.

PARC PUBLIC NATUREL DE POMBONNE VOIR SUR LA CARTE

Route de Podestat ☎ 05 53 74 66 66

Parc ouvert tous les jours. Gratuit. Guinguette de juin à septembre, baignade surveillée du 01/07 au 01/09 11h30-18h30.

Ce plan d'eau à quelques kilomètres au nord de Bergerac s'étend sur 55 ha. La surface de baignade représente environ un quart de la totalité. La plage de 5 000 m² est bordée d'arbres, bien agréable pour se mettre au vert et pour manger sur place. L'aire de pique-nique a été équipée de barbecues. Parmi les autres activités : canotage, pêche, pont de singe et tyrolienne, balades et skatepark. Une guinguette sur place pour les petits creux et une petite restauration midi et soir.

SQUASH [TEL] RELAX VOIR SUR LA CARTE

5, Rue Denis-Papin ☎ 05 53 61 29 94 - www.squashrelax.com/

Du lundi au vendredi : 10h-22h ; samedi et jours fériés : 14h-19h ; dimanche : 10h-13h et 16h30-19h. Entrée : 9 €.

Dans ce grand bâtiment avec parking juste devant, c'est le défolement total pour ceux qui débordent d'énergie ou la détente pour les autres. Quatre courts de squash dont deux avec des murs arrières vitrés ; un espace de détente équipé avec sauna, hammam et spa ; un espace entretien et échauffement avec vélos, steppers, tapis de course ; et pour le réconfort de la restauration rapide. Une association : le Bergerac Squash organise des compétitions dans les locaux. En mai-juin un tournoi interentreprises est organisé ainsi qu'un tournoi ouvert à tous, licenciés ou non.

AMBR'ESSENCE VOIR SUR LA CARTE

13, rue Saint-Esprit ☎ 05 53 23 76 29 - www.institut-ambressence.com

Ouvert le lundi, le mardi, le jeudi et le vendredi de 9h à 19h ; le mercredi et le samedi de 9h à 17h. Maquillage : 45 € (comprenant 1 essai + le maquillage).

Futures mariées stressées, relaxez-vous, vous entrez dans l'institut Ambr'Essence, un havre de paix où, dès l'accueil, pierres apparentes et couleurs douces invitent à l'apaisement. Autour de vous, Véronique, Morgane et Camille qui sauront vous mettre à l'aise et adapter votre maquillage de mariée à votre style ! Après un premier entretien suivi d'un essai, le jour J, un maquillage professionnel sublimerait votre beauté. Bien sûr, il vous sera possible entre-temps, de vous offrir des soins tels épilation, massage ou autre prestation esthétique des plus agréables.

YOGART L'ATELIER VOIR SUR LA CARTE

37, Rue des Fontaines ☎ 06 70 88 25 22 - <https://www.yogartlatelier.com/>

Ouvert du lundi au samedi à partir de 9h30 jusqu'à 19h30 ; le mercredi à partir de 7h30 et le dimanche 9h30-13h30.

Découvrez les cours de Hatha, vinyasa et yin yoga de Valérie. Elle fait travailler vos corps, esprit et respiration. « *Les personnes ont besoin de se retrouver avec leur corps* ». Pour les novices, Un pass de découverte est proposé, et pour 3 cours il revient à 50 €, à moins que ce soit un Pass illimité à la semaine, au mois ou plus, de Pass 5, 10, 20 ou 40 leçons. Dans cette bulle de confort, vous bénéficiez de cours collectifs, mais aussi de cours privés et cet été de cours sur la plage au Cap Ferret. Actuellement, retrouvez les œuvres de l'artiste Alexia Traoré.

MÉDIATHÈQUE DE BERGERAC VOIR SUR LA CARTE

Espace Bellegarde, 7, Place Bellegarde ☎ 05 53 57 67 66 - www.la-cab.fr

Ouvert le mardi de 10h à 12h et de 14h à 18h ; le mercredi et le samedi de 10h à 18h ; le vendredi de 12h à 18h.

Site d'envergure dédié à la culture sous toutes ses formes, la Médiathèque de Bergerac accueille ses usagers sur un plateau conséquent de 1 660 m² réparti en pôles thématiques pour tous les âges. En parallèle de ses rayonnages de romans, bandes dessinées, périodiques, documentaires, guides pratiques et supports audiovisuels, elle met à disposition des ordinateurs ainsi qu'un service d'impressions. Une connexion Wi-Fi gratuite, des expositions et animations régulières viennent compléter l'offre de ce troisième lieu inspiré et inspirant.

SE LOGER

CAMPANILE*** €€ VOIR SUR LA CARTE

La Cavaille Sud ☎ 05 53 57 86 10 - www.campanile.fr

Ouvert toute l'année. 46 chambres. Chambre double à partir de 49 €. Demi-pension. Petit déjeuner : 9,90 €. Chèque Vacances. Séminaires. Connexion Internet gratuite. Wifi gratuit. Restauration. Tv satellite.

L'hôtel Campanile de Bergerac vous offre un excellent rapport qualité prix les chambres y sont confortables et parfaitement équipées avec une literie haut de gamme et une couette ultra confortable. Petit plus : le plateau de courtoisie comprenant bouilloire, thé, café et gâteaux. Côté restaurant, la carte a été confiée à Pierre Gagnaire avec toujours des buffets de hors-d'œuvre, un plateau de fromages et des desserts à volonté.

CHÂTEAU DES VIGIERS*** €€ VOIR SUR LA CARTE

Les Vigiers, Monestier ☎ 05 53 61 50 00 - www.vigiers.com

Ouvert à l'année. Chambre double 125 €-185 €. Suite dès 380 € Menus gastro 77 €-117 €. Bistrot menu 28 à 37 € carte.

Situé à une heure de Bordeaux et vingt minutes de Bergerac, le Château des Vigiers est un domaine entouré d'un golf 27 trous, de forêt de chênes et d'un vignoble. Il propose en tout 87 chambres 4 étoiles au cœur d'une propriété de 150 hectares dont l'environnement naturel est exceptionnel. Le Château du XVI^e siècle possède 25 chambres de charme et des salons d'apparat. Le Relais offre 40 chambres. Il est inspiré des séchoirs à tabac et assorti d'un espace balnéo. Didier Casaguana, le Chef, officie pour les deux restaurants, un gastro et une brasserie.

HÔTEL DE BORDEAUX*** €€   VOIR SUR LA CARTE

38, place Gambetta ☎ 05 53 57 12 83 - www.hotel-bordeaux-bergerac.com

A l'année. 40 chambres. Double dès 60 €, triple dès 95 €, suite dès 105 €. Petit déj 10 €. Garage 6,50 € sur résa.

L'Hôtel de Bordeaux est situé au cœur de la ville. Heureusement, vous pouvez réserver une place de parking pour assurer votre tranquillité et oublier votre voiture. Le jardin est ombragé et agréable à la belle saison et la piscine bienvenue après une journée de découverte du Périgord pourpre. Quant aux chambres, elles s'adaptent à la taille de votre tribu, de la standard à la suite familiale. La décoration est soignée et contemporaine. Bons plans sur les petits déjeuners à certaines dates et si vous réservez à l'avance. Une valeur sûre à Bergerac !

HÔTEL DE FRANCE*** €€   VOIR SUR LA CARTE

18, place Gambetta ☎ 05 53 57 11 61 - www.hoteldefrance-bergerac.com

Chambre simple de 75 € à 89 € ; chambre double de 79 € à 99 €

A quelques mètres des rues piétonnes de la vieille ville de Bergerac, cet hôtel est tenu par un charmant couple. Les clients apprécient l'accueil personnalisé qui leur est apporté. Les chambres sont agréables à vivre, certaines ont un balcon. Pour votre bien-être durant le séjour, la cour intérieure ombragée est à votre disposition pour boire un verre et vous détendre au bord de la piscine chauffée. Le petit déjeuner est servi en salle en chambre ou sur la terrasse. Enfin, grâce au garage privé vous avez tous les avantages du centre-ville sans les inconvénients.

LA CHARTREUSE DU BIGNAC €€€   VOIR SUR LA CARTE

Lieu-dit Le Bignac, Saint-Nexans ☎ 05 53 22 12 80 - info@abignac.com

Ouvert de février à décembre. De 106 à 530 €/nuit. Petit déjeuner 18 €. Menus gastronomiques de 50 € à 90 €.

Cette délicieuse chartreuse du XVII^e, nichée dans la campagne, jouit d'un charme exceptionnel et d'une élégance rare. Lovée dans son parc de 12 ha, elle offre une vue dégagée sur la campagne environnante. Elle a conservé des éléments architecturaux remarquables et bénéficié de rénovations régulières. Elle compte 10 chambres et 2 suites, un étang pour la pêche, un bassin d'agrément, une piscine, un potager bio. Sur place un restaurant gastronomique et un établissement bistrot à 1,5 km. Calme, sérénité et détox numérique dans ce cadre exceptionnel.

LA CHARTREUSE DU BIGNAC**** €€   VOIR SUR LA CARTE

Le Bignac, Saint-Nexans ☎ 05 53 22 12 80 - info@abignac.com

Chouette Nature. Ouvert toute l'année. 10 chambres [2 suites]. Chambre double 160 €. Petit déjeuner buffet : 24 €. Lit supplémentaire : 40 €. Séminaires. Réceptions et mariages. Wifi gratuit. Restauration [menus et Paniers-repas]. Massages, prêt de vélo.

Ce beau manoir du XVIII^e siècle à proximité de Bergerac et de Monbazillac est devenu un hôtel 4 étoiles. Son architecture typiquement périgourdine cache des intérieurs aménagés avec beaucoup de soin par Brigitte et Jean-Louis Viragues. Linge de lit brodé, carreaux et parquets anciens dans les salons, etc. Les chambres sont toutes personnalisées. Elles disposent également de climatisations. Certaines sont mansardées, d'autres ornées de poutres lasurées. Qu'elles soient dans les anciens chais ou dans l'ancien bâtiment des « oies », toutes donnent sur le parc de 12 ha, ses plans d'eau, son potager et ses terrasses

de buis centenaires. La table de Thibault Foulgogne est basée sur les produits du terroir et de saison. Les gâteaux sont faits maison et les fruits proviennent du verger.

LA FLAMBÉE*** €€ VOIR SUR LA CARTE

49, avenue Marceau Feyry ☎ 05 53 57 52 33 - www.laflambe.com

Fermeture annuelle fin février, début mars. Chambre simple de 50 € à 70 € ; chambre double de 50 € à 80 € ; chambre triple de 70 € à 90 €. Demi-pension. Petit déjeuner : 9 €. Lit supplémentaire : 10 €. Soirée étape : 70 € en basse saison et 80 € en haute saison. Animaux acceptés (sur demande avec supplément). Réceptions et mariages. Wifi gratuit. Restauration. Tv satellite, Canal +.

A la sortie de Bergerac sur la droite en allant vers Périgueux, cet hôtel-restaurant est un havre de paix proche de toutes commodités. Isabelle et Patrice Delage accueillent leurs clients dans une demeure de charme en pierre au milieu d'un parc florissant. Les chambres sont meublées à l'ancienne et elles ont toutes une salle de bains. Sur place un restaurant gastronomique et une piscine. Le plus de cette adresse est la terrasse où il fait bon prendre son petit déjeuner et ses repas.

LUDIK FOR RÊVEURS - LUDIK RESORT*** €€ VOIR SUR LA CARTE

Domaine de Lespinassat, 9, Route d'Agen ☎ 05 53 24 89 76 - www.Ludikresort.com

Logis. Ouvert toute l'année. 50 chambres. Chambre simple à partir de 67 € ; chambre double à partir de 77 € ; chambre triple à partir de 87 € ; studio / appartement à partir de 97 €. Petit déjeuner : 9 €. Lit supplémentaire : 10 €. Parking inclus. Jeux pour enfants. Animaux acceptés (sur demande avec supplément). Wifi gratuit. Restauration. Tv satellite, Canal +. Animations.

Dans un environnement verdoyant, le Ludik for Rêveurs. Toutes les chambres sont climatisées et un ascenseur dessert chaque étage. Une dizaine de chambres sont thématiques sur les jeux de société (Dixit, Twinit, Purple Brain Times stories...) Le bar immersif année 1900 est ouvert du mercredi au samedi. Pour la détente, il y a deux salons escape game, une piscine et une terrasse très agréable pouvoir savourer les beaux jours. Parking privé et accessible aux cars.

DOMAINE BELLEVUE COTTAGE €€ VOIR SUR LA CARTE

1682, chemin Beynac, Lembras ☎ 09 60 51 13 93 - www.bellevue-cottage.com

2 chambres d'hôtes, 3 gîtes et 1 habitat insolite vous attendent avec un accueil individualisé, privatisation possible.

Le domaine Bellevue-Cottage vous accueille à 5km du centre de Bergerac. Des hébergements différents allant de leurs 2 chambres d'hôtes de 2/3 personnes en passant par leurs 3 gîtes de 2 à 5 personnes et leur habitat insolite un œuf en bois : le Love-nid. Passionné de vélo, Philippe pourra vous faire découvrir des circuits plus ou moins difficiles pour pédaler jusqu'à l'abbaye de Paunat ou vers Villamblard, la tour de Montaigne ou encore pour découvrir Bergerac autrement. Que vous veniez pour l'œnotourisme, la gastronomie, le vélo, la rando ou le farniente.

DOMAINE DE LA FAUCONNIE €€€ VOIR SUR LA CARTE

Campsegret ☎ 06 40 73 12 31 - www.lafauconnie.com

Privatisation pour mariages et séminaires uniquement sur devis.

Privatisation possible pour ce Manoir de XVIII^e sur une propriété de 35 ha avec un lac alimenté par deux ruisseaux. Idéal pour les réceptions de mariages ou les séminaires d'entreprise et incentives. Les réceptions peuvent se dérouler dans le

parc, au bord de la piscine ou sous la rotonde et dans l'orangerie. Un cadre magnifique avec une touche d'ancien pour des prestations actuelles. Tous les invités seront éblouis par la charpente Eiffel de l'orangerie ou le panorama depuis la piscine. Réservez au plus vite pour profiter de ce cadre à deux pas de Bergerac.

L'AGRYBELLA €€

Place de l'Église, Saint-Aubin-de-Lanquais -

<http://agrybella2.pagesperso-orange.fr/indexrouteargybella4.html>

Ouvert toute l'année. 5 chambres. Chambre double à partir de 90 € ; chambre triple à partir de 150 € ; suite à partir de 170 €. Petit déjeuner inclus. Lit supplémentaire : 30 €. Animaux acceptés. Wifi gratuit.

Cinq chambres d'hôtes ont été aménagées par Michel et Annick dans leur belle maison de maître du XVIIIe siècle. Une chambre est accessible aux personnes handicapées. Chacune d'entre elles a un style différent, avec autant de charme les unes que les autres. Il y a la Coloniale à l'ambiance feutrée, la Rétro avec un retour aux années 1900, la Périgourdine, très spacieuse, avec une petite odeur de cheminée qui replonge dans l'atmosphère des chambres de campagne, la Marine où il manque juste le chant des mouettes pour s'imaginer être sur un bateau. La cerise sur le gâteau, c'est la suite climatisée totalement fun, et l'espace détente (jacuzzi, hammam, soins relaxants).

L'OSTAL DE POMBONNE €€ VOIR SUR LA CARTE

19, rue du Bourg de Pombonne 📞 05 47 56 01 13 - www.ostaldepombonne.fr

Une maison multicentenaire avec 4 grandes chambres d'hôtes pouvant accueillir jusqu'à 5, 4, 2 et 2 pers. Table d'hôtes.

Agnès et Laurent ont racheté cette bâtisse historique pour démarrer une nouvelle vie en Périgord. Lui étant chef cuisinier, ils ont réhabilité la belle pièce de vie avec un espace salle à manger pour permettre aux hôtes de se régaler avec leur cuisine. Venant du Sud, leur cuisine fait la part belle aux poissons, et sait associer les bons produits locaux à des ingrédients moins habituels. En profitant de la location de vélos, vous pourrez aller à Bergerac en moins de 10 minutes en traversant le parc de Pombonne idéal pour le jogging, avec son étang et sa guinguette.

LA BONBONNIÈRE €€

15, place de la Mirpe 📞 06 23 56 23 99 - www.labonbonniere.net

Dans une maison du XVIe siècle, 3 chambres (de 70 € à 140 €) donnant sur la place de la Myrpe proche des Récollets.

On est dans une authentique maison médiévale, riche de son passé. La Bonbonnière qui fut le logis des bateliers de la Dordogne mais aussi celui de la dernière lavandière de Bergerac, est située sur le très joli square de la Mirpe où trône la statue de Cyrano. Les trois chambres sont décorées de manière originale par la maîtresse de maison. Les petits déjeuners sont sublimes avec des confitures et du miel maison, ainsi que les fruits du jardin. Périgourdine d'origine, Simone est intarissable sur sa région et vous fera découvrir tous ses coups de cœur.

LA CABANE DU BOST €€€

Lamonzie-Saint-Martin 📞 06 99 01 27 79 - www.cabanedubost.fr

Ouvert toute l'année. 1 chambre. Chambre double 160 € la nuit, 900 € la semaine. Petit déjeuner inclus. Lit supplémentaire : 20 €. Nuit supplémentaire : 150 €.

Pierre-Raymond Villemiane est un ancien champion cycliste qui a remporté 27 victoires chez les professionnels, dont 3 étapes du Tour de France et 180 chez les amateurs. Avec son épouse Claudine, ils ont fait construire la Cabane du Bost à 5 mètres du sol pour se faire plaisir et faire plaisir aux amoureux de la nature, car ici les seuls voisins sont des chevaux, des chevreuils ou des chèvres. Elle est bâtie sur pilotis avec 24 m² de terrasse et 19 m² d'intérieur avec chambre, mezzanine, eau, électricité et toilettes sèches.

LE COLOMBIER DE CYRANO ET ROXANE €€

17, place de la Mirpe ☎ 06 08 05 69 39 - www.lecolombierdecyrano.com

Chambre double à partir de 105 €. Petit déjeuner inclus. 15 € de plus par nuit du 15 juin au 15 septembre.

Betty Reed vous accueille chaleureusement toute l'année dans sa maison médiévale du XVI^e siècle avec ses colombages, ses cheminées et poutres apparentes, dont elle raconte à merveille la fabuleuse histoire. La décoration est plutôt baroque, mais pleine de charme pour qui aime l'originalité. Dans la chambre avec terrasse privée, vous passerez des nuits réconfortantes. Si vous amenez votre chien, Betty a tout prévu pour lui et peut même le garder si vous ne l'emprenez pas.

LE MIROIR DES ETOILES €€ VOIR SUR LA CARTE

86, Route de la Ferrière, Le Bas Faget, Pomport ☎ 06 73 87 37 09 -

<http://lemiroirdesetoiles.com/>

Ouvert à l'année. 2 chambres dès 75 €. Balnéo tarif clients 68 € pour deux. Forfaits balnéo + nuit + Pdj dès 133 €.

Dans cette longère de pierre aménagée pour le repos et le plaisir de ses hôtes. Deux chambres d'hôtes baptisées Muscadelle et Cabernet, clin d'œil vigneron dans un style très romantique, vous attendent, ainsi qu'un espace balnéo privatif intérieur composé d'une piscine, d'un sauna, d'un hammam et d'un bain bouillonnant. Les petits déjeuners sont inclus et vous pouvez commander des planches de tapas à partager ou à emporter.

Ne soyez pas déçus si vous n'êtes pas clients de la chambre d'hôtes, vous pouvez accéder à l'espace balnéo sur des plages horaires de 1h30.

VILLA ARISTIDE €€ VOIR SUR LA CARTE

38, Rue Jules Verne ☎ 06 16 92 22 05 - www.villa-aristide-bergerac.fr

3 chambres (dont 1 suite familiale). Chambre double à partir de 120 € ; suite à partir de 145 €. Petit déjeuner inclus. Wifi gratuit.

Etape de charme dans le sud-ouest, cette villa de 1902 rénovée avec finesse invite à prendre ses quartiers dans une chambre spacieuse, au calme, à la décoration raffinée. Les parties communes plongent dans la période faste de l'Histoire, avec ses tableaux d'art, lustres et chandeliers. Les extérieurs sont chics, bien entretenus, avec tout ce qu'il faut pour prendre un bain de soleil au calme. Au réveil, le petit déjeuner de Martine ravira les gourmands, avec ses pâtisseries maison et produits frais. Délice des papilles et des pupilles dans un cadre enchanteur.

CAMPING DU BOURG € Campsegret ☎ 05 53 61 87 90 - www.campingfrance.com

Fermé d'octobre à mai. Ouvert du 1er Juin au 30 Septembre. 50 emplacements.

Exposition : ombragé. Sol : herbeux. Relief : plat. Emplacement + véhicule + 2 personnes à partir de 2,70 €. Emplacement + véhicule + 2 personnes à partir de 2,50 €. Animaux acceptés.

Ce camping a été créé autour d'une ferme. On est en pleine nature dans un environnement ombragé et verdoyant. Pas de piscine, pas de wifi, pas de restaurant, pas d'animations, mais un retour aux sources dans une ambiance familiale. Les enfants se font vite des copains et les parents aussi. Le bourg n'est pas loin et on y trouve un tennis, des restaurants et des chemins de randonnée pédestre. On est à une dizaine de kilomètres de Bergerac et une trentaine de Périgueux.

CAMPING LA PELOUSE*** €   **VOIR SUR LA CARTE**

8 bis, rue Jean-Jacques Rousseau ☎ 05 53 57 06 67 -

www.entreprisefrery.com/camping-la-pelouse

Fermé de novembre à mars. Emplacement + véhicule + 2 personnes à partir dès 15,20 €. Mobil-homes de 260 € à 485 €/sem.

Le camping municipal de la Pelouse de 60 emplacements séduit immédiatement par sa proximité de la rivière Dordogne, son calme, ses grands arbres qui offrent un écrin de verdure et sa proximité des commerces à une dizaine de minutes du centre-ville. Il accueille les tentes et les caravanes mais pas les campings-cars. Il vient de se moderniser avec la création d'un parc de cinq nouveaux mobil-homes, la rénovation des blocs sanitaires et l'installation du wifi. Il est bien équipé pour passer des vacances en famille à prix raisonnable.

DOMAINE DE L'ÉTANG DE BAZANGE**** €€ Monfaucon ☎ +33 5 53 24 64 79 - www.camping-bazange-dordogne.com - A 18 km de Bergerac.

Ouvert du 30 avril au 30 septembre. Emplacement de 19 € à 32 €. Cottage à partir de 280 € la semaine.

Classé 4 étoiles, ce domaine boisé de 10 ha invite à un séjour nature où l'on vient pêcher et parcourir la forêt et les vignobles à pied ou à vélo... Ce domaine propose des hébergements insolites : cabane château les pieds dans l'eau, cabane ou tente flottante accessible en barque, cabane tente trappeur pour vivre au plus près de la nature. Parmi les animations proposées : le bain de forêt, pratique d'origine japonaise, pour profiter au mieux des bienfaits des arbres.

LA RIVIÈRE FLEURIE*** €€   **VOIR SUR LA CARTE**

180, rue Théophile-Cart, Saint-Antoine-de-Breuilh ☎ 05 53 24 82 80 -

www.la-riviere-fleurie.com

La Clef Verte. Fermé d'octobre à mars. Terrain de 2,7 ha. 60 emplacements. Sol : herbeux. Relief : plat. Emplacement + véhicule + 2 personnes de 17,50 € à 28 €.

Mobil-homes pour 2 à 6 personnes de 240 € à 810 € la semaine. Appartement pour 4 personnes de 300 € à 530 €. Jeux pour enfants. Animaux acceptés. Connexion Internet. Wifi. Pataugeoire.

Ce camping membre Flower Camping peut s'enorgueillir de disposer d'une ambiance familiale au bord de la belle rivière qu'est la Dordogne. Vous pourrez découvrir le cadre champêtre des alentours et vous familiariser avec la

campagne environnante, agréable et reposante. Proche des services et commerces pour votre plus grand confort, vous pourrez également profiter des animations et équipements de votre site de villégiature. Pêche, équitation et tennis à proximité. Pour camper futé, c'est un camping à retenir.

CHÂTEAU LA TILLERAIE €€ VOIR SUR LA CARTE

Pécharmant ☎ 05 53 57 86 42 - www.chateaulatillaie.com

L'ermitage ou le château pour une capacité d'accueil de 10 et 18 personnes.

Le château et l'ermitage sont deux bâtiments situés sur les hauteurs de Bergerac.

DOMAINE DE LA VALETTE €€ VOIR SUR LA CARTE

Lieu dit La Valette, Saint-Félix-de-Villadeix ☎ 06 47 65 22 77 -

www.lavaletteperigord.com

Ouvert toute l'année. Ouvert d'Avril à Octobre pour la période d'activité. A partir de 17h départ avant 10h. 6 gîtes de 1 à 6 personnes à partir de 1040 € la semaine.. location pour 3 nuit minimum 150€/nuit. Wifi gratuit. Service de ménage. Salon de jardin, lave-linge, lave-vaisselle. Tv satellite. Excursions (mise en relations).

Venez au vert. chez Fabienne et Arnaud qui ont posé leurs valises dans cette demeure du XVII^e siècle. Ils ont rénové avec goût 6 maisons indépendantes en gîtes. Fabienne est formée aux métiers de l'hôtellerie, lui – ancien vétérinaire reconverti en agriculteur – mais par n'importe lequel – : il travaille pour la sauvegarde des espèces menacées (poules et dindons gascons, poneys landais, bazadais, veaux et bœufs de Bazas, etc.). La ferme conservatoire produit des viandes bio. Les produits de la ferme (viande, charcuterie et plats cuisinés) sont vendus sur place.

DOMAINE DE LAVERNELLE €€

La Vernelle, Saint-Félix-de-Villadeix ☎ 05 53 82 41 85 - www.lavernelle.net

Ouvert toute l'année. De 390 € à 810 € la semaine selon saison. 2 nuits pour 2 personnes : 150 €, 2 nuits pour 4 personnes : 200 € et 2 nuits pour 6 personnes : 250 €. Le Manoir à partir de 3800 € la semaine. Réceptions et mariages. Bain bouillonnant. Emmanuelle et Ghislain de Bonfils ont créé des gîtes sur leur domaine. On peut dormir dans le Pigeonnier, la Bergerie, Maison Jeannette, l'Estivale et le Pavillon.

Le Manoir, une maison de maître du XVII^e siècle, a une capacité de 16 personnes. Hors été il est possible de séjourner seulement 2 nuits. Le gîte et le couvert sont offerts aux chevaux... Régulièrement, le vieux four à bois est allumé pour préparer du pain comme autrefois, servi au petit déjeuner pour le grand plaisir des clients.

LE RELAIS DE LA MIRPE €€ VOIR SUR LA CARTE

18, place de la Mirpe ☎ 07 84 45 40 57 -

www.gites.fr/gites_le-relais-de-la-myrpe_bergerac_h440607.htm

Ouvert toute l'année. 2 locations. Studio à partir de 70 € la nuit et duplex à partir de 85 € pour 2. Wifi gratuit.

Dans cette maison du XVI^e siècle, c'est l'esprit « brocante » qui anime les lieux. Le duplex est exposé plein sud sur la plus jolie place du vieux Bergerac, ombragée par des marronniers séculaires, près de la rivière Dordogne et de tous commerces. La maîtresse de maison loue également un studio. Tout est meublé simplement dans un esprit broc'. Ce gîte a une entrée indépendante et un garage à vélos, le linge de maison est fourni (draps, serviettes et torchons). Les

ingrédients pour le petit déjeuner sont fournis, sauf le pain, mais la boulangerie est à 20 mètres.

RANCH DU LOUP €   VOIR SUR LA CARTE

Faurie, Lunas ☎ 05 53 22 80 78 - ranchduloup@orange.fr

Fermé de mi-septembre à début mai.

Dans sa ferme Estelle élève des chevaux *Paint Horses* qui furent choisis par les *cow-boys* pour leurs qualités physiques et leur excellent caractère. Elle accueille également les touristes en tipi et un espace est prévu pour les camping-cars. Les clients peuvent profiter de la piscine et de l'étang de 1,5 ha très fourni en poissons (carpes, gardons et *blacks*). Une barque est même mise à leur disposition. Ils peuvent partir en randonnée à pied ou à vélo. Accueil des motards.

BLANZAGUET-SAINT- CYBARD (45 km)

Voilà un bien adorable village à découvrir. L'église Saint-Pierre-et-Saint-Paul (XII^e siècle) possède un clocher carré et une abside décorée de huit arcades en plein cintre. Avec, la mairie installée dans le château des Galard de Béarn ainsi que les jardins descendant jusqu'au Voultron, elle forme un très bel ensemble qu'il est indispensable de contempler depuis le lavoir au bord de la rivière. Vous verrez alors que le petit arboretum est installé sur les fondations d'un ancien château du XI^e siècle. Il nous manque juste un petit bistrot pour profiter pleinement de ce cadre idyllique.

ARBORETUM ET JARDIN 🌿

Le bourg ☎ 05 45 64 98 56 -

www.infiniment-charentes.com/trouver-votre-activite/arboretum-de-blanzaguet-367689

Ouvert toute l'année. Gratuit.

L'église, la mairie installée dans le château des Galard de Béarn ainsi que les jardins descendant jusqu'au Voultron forment un très bel ensemble qu'il est indispensable de contempler depuis le lavoir au bord de la rivière. Vous verrez alors que le petit arboretum est installé sur les fondations d'un ancien château du XI^e siècle. Il nous manque juste un petit bistrot pour profiter pleinement de ce cadre idyllique.

BOULAZAC ISLE MANOIRE (4 km)

Cette commune de charme a vu le jour en 2016 après la fusion Boulazac, Atur et Saint-Laurent-sur-Manoire, avant l'arrivée de Sainte-Marie-de-Chignac l'année suivante.

À VOIR / À FAIRE

BIM'ART

Mairie annexe - Le Bourg, Saint-Laurent-sur-Manoire ☎ 05 53 04 23 16 -

www.ville-boulazac.fr

Ouvert le lundi, le mardi, le jeudi et le vendredi de 9h à 12h et de 14h à 17h30 ; le mercredi de 14h à 17h30 ; le week-end de 14h à 18h. Gratuit.

La galerie aménagée au premier étage du château attire un public fidèle, notamment les soirs de vernissage. Les artistes sont sélectionnés par un comité présidé par le maire délégué, Jean-Pierre Passerieux. Bien des talents du monde artistique du Périgord, comme Patrick Pinault ou Dominique Sylvestre, sont déjà passés par les cimaises, avec un nouvel invité chaque mois. La galerie bénéficie d'une bonne communication pour des expositions très ouvertes à tous les aspects des arts visuels. Chaque fin d'année, l'Atelier d'arts plastiques de l'association Ceclic réunit un large éventail d'expressions : graphisme (crayon, fusain, mine de plomb, encre de Chine), couleur (huile, acrylique, pastel, aquarelle), argile (modelage, sculpture), collages...

LES GOUYATSOUS VOIR SUR LA CARTE

2, allée Jacques Duclos ☎ 05 53 05 80 23 - <http://lesgouyatsous.fr>

Ouvert mercredi, samedi, dimanche et jours fériés 10h-19h. Vacances scolaires. Carte abonnement de 10 entrées à 50 €.

C'est toujours l'endroit idéal pour fêter les anniversaires en déléguant les opérations à un pro dans ce parc à thème chauffé et climatisé. Les parents peuvent rester sur place pendant que les chérubins se déchaînent : piscine à balles, dancing, toboggan, mini-karting, escalade... Tout est prévu pour ne pas voir le temps passer. Bien sûr, le parc s'adapte aux événements qui rythment l'imaginaire des enfants : Halloween, Noël, Carnaval... et le bal des princesses fait toujours rêver. Un système de garderie existe mercredi, samedi et pendant les vacances scolaires.

MÉDIATHÈQUE LOUIS ARAGON

☎ 05 53 35 59 78 - <https://boulazac.c3rb.org>

Ouvert le lundi de 14h à 17h ; le mercredi et le samedi de 10h à 18h ; le jeudi et le vendredi de 12h à 18h.

Lieu d'évasion et de rencontres, la Médiathèque Louis Aragon arbore des espaces thématiques modernes et lumineux, offrant un cadre idéal aux lecteurs en quête de calme et de nouvelles découvertes. Les rayonnages proposent des ouvrages classés par thématiques et types de supports (romans, BD, périodiques, guides pratiques) et les animations y sont nombreuses. Ateliers pour les bébés et les enfants, soirées jeux de société pour les plus grands, séances de lecture,

animations musicales font d'elle un troisième lieu pensé pour l'accueil de toute la famille.

OFFICE DE TOURISME DU GRAND PÉRIGUEUX VOIR SUR LA CARTE

Gare de Niversac, Route René Char  05 53 53 10 63 -

www.tourisme-grandperigueux.fr

Épicentre de toutes les activités touristiques de Périgueux et son agglomération.

L'Office de Tourisme du Grand Périgueux vous conseille sur votre séjour au cœur du Périgord. Les amateurs donnent envie de découvrir les sites et monuments, l'histoire et la culture, les lieux de pleine nature, les artisans, les saveurs des marchés et la gastronomie locale. Guides et documents sont à votre disposition, circuits de randonnée à pied ou en vélo, histoire, gastronomie, monuments historiques. Dès 2023 dans ce nouveau lieu où un espace boutique est à votre disposition.

PHIL@POSTE BOULAZAC

Avenue Benoît Frachon  05 53 03 17 00 - 49 km au N-E de Bergerac par la N21.

Fermé du 1er juillet au 31 août. Ouvert le mercredi de 9h à 11h30. Visite uniquement sur réservation. Gratuit.

Phil@poste Boulazac est installée sur la commune depuis 1970. C'est l'institution française chargée depuis 1880 de l'impression des timbres postaux et fiscaux à destination des administrations postales françaises (La Poste, mais aussi administrations postales autonomes outre-mer) et d'administrations postales étrangères. Avant 1958, elle fabriquait également les timbres en usage dans les colonies françaises. Depuis 1880, elle a changé de nom à plusieurs reprises : initialement « Atelier des timbres-poste », elle est devenue par la suite « Imprimerie des timbres-poste et des valeurs fiduciaires » (ITVF) jusqu'en mars 2006.

FAIRE UNE PAUSE

AU BUREAU VOIR SUR LA CARTE

Z.A. du Ponteix  05 53 09 55 84 - <https://aubureau24.fr>

Ouvert 7/7, du lundi au samedi de 11h30 à 23h, le dimanche de 11h30 à 15h et 18h30 à 23h. Dès 3,50 € le bock. Brasserie.

Entre collègues, en famille ou entre amis, vous aurez toujours une bonne raison de passer un moment Au Bureau. La décoration met en avant cette magnifique moto de Jean François, qui trône sur son podium en face de l'entrée, le ton est donné. Laissez-vous embarquer et lâchez la pression. Les soirs de concert, la salle est bondée et vibre avec les artistes. Lors des retransmissions des matches ; c'est la même ferveur qui anime les supporters. Autour d'une planche, un verre à la main vous aurez l'esprit d'équipe. Vous préférez venir y manger le midi ou le soir ?

GUINGUETTE DE BARNABÉ VOIR SUR LA CARTE

80, rue des Bains  05 53 53 41 45

Ouvert toute l'année. Le mercredi et le jeudi de 12h à 23h ; le vendredi et le samedi de 12h à 0h ; le dimanche de 12h à 19h. Service de restauration de 12h à 14h et de 19h à 21h30. Le site est privatisable, salle de séminaire. Afterworks musicaux le jeudi à 18h30. Formule du midi de 12 €, menu à 26 €. menu enfant à 10 €. A la carte environ 35 €. Chèque Vacances, Chèque Restaurant. Wifi. Terrasse. Restauration. Animations. Concerts. Brunch. Parking ombragé de 60 places.

Barnabé, lieu mythique racheté par la mairie de Boulazac-Isle-Manoire, a été confié en gérance à trois entrepreneurs périgourdins. Construit en 1935 par Léopold Foussard, l'ensemble à l'architecture Art déco classée patrimoine du XX^e siècle a été rénové dans le même esprit, le confort en plus. Les principales structures d'époque sont conservées en intérieur et extérieur, et surtout la terrasse a été superbement réaménagée en surplomb de l'Isle, idéale quand des musiciens sont invités à jouer (et l'hiver dans la verrière). Ce qui coïncidait, depuis la réouverture à l'été 2017, c'était la partie restauration... Une nouvelle brigade s'est constituée autour du chef Yohan Fargeot, passé par La table du Pouyaud. La formule brasserie demeure le midi, en soirée c'est un esprit « bistronomie » plus affirmé. Les fidèles devraient revenir. D'autant que le site est maintenant ouvert à l'année. Le soir, on peut aussi s'installer autour du bar à tapas, nouveauté également. Et les animations se succèdent : un DJ s'installe le jeudi soir, les week-ends sont plus rock et jazz. Le dimanche après-midi, l'ambiance est plus résolument salon de thé, autour d'une sélection de pâtisseries.

V AND B VOIR SUR LA CARTE

Z.A. du Ponteix, Avenue Robert-Desnos ☎ 05 53 04 87 19 - www.vandb.fr

Ouvert le lundi de 14h à 19h30 ; le mardi et le mercredi de 10h à 13h et de 15h à 20h ; le jeudi et le vendredi de 10h à 13h et de 15h à 21h ; le samedi de 10h à 20h.

Terrasse. Animations.

V and B est une franchise qui se revendique 50% cave, 50% bar et 100 V and B. L'enseigne est spécialisée dans les vins, bières et spiritueux. Après Bergerac, Boulazac a son V and B grâce à Grégory, Mickaël et Kévin qui se sont lancés dans cette aventure. L'espace de vente comporte environ 350 variétés de bières de nombreux pays et pour tous les goûts. Le coin des spiritueux est bien fourni avec 200 whiskies, rhums et autres spiritueux. Une partie est aménagée en bar où l'on retrouve des bières pressions et du vin au verre. Les trois compères organisent des soirées autour d'événements comme, par exemple, la Saint-Patrick et surtout des after works à l'anglo-saxonne qui se déroulent sur la terrasse en été. Ces soirées conjuguent apéro, détente et rencontres professionnelles. V and B peut fournir du matériel pour des manifestations professionnelles, associatives ou privées : location de machines, de barnum, etc.

[SE] FAIRE PLAISIR

AGORA DES CHAMPS VOIR SUR LA CARTE

Avenue Marcel-Paul ☎ 05 53 46 30 79 - <https://agoradeschamps.fr>

Ouvert du lundi au jeudi de 9h30 à 13h et de 15h à 19h ; le vendredi et le samedi de 9h30 à 19h.

45 producteurs périgourdins et 5 artisans, regroupés dans l'association L'Agora des champs qui a ouvert ce magasin sur le principe de la vente directe du producteur au consommateur. C'est une grande halle de 250 m². On trouve des légumes et des fruits de saison, des viandes conditionnées sous vide (bœuf, porc, veau, volailles, canards), des semi-conserves, des salaisons, des produits laitiers, des jus de fruits, du pain, du pain d'épices, des glaces artisanales, etc. Des artisans présentent également leurs œuvres. Pour faire votre choix, vous serez bien conseillé.

BRASSERIE DES 3 CROQUANTS 🍷 [VOIR SUR LA CARTE](#)

ZAE Landry, 30, allée Jacques Duclos ☎ 07 68 10 90 95 -

<https://brasserie-des-3-croquants.eproshopping.fr>

Ouvert du lundi au vendredi de 10h à 17h, samedi de 10h à 12h. Livraisons sur le Grand Périgueux.

La Brasserie des 3 Croquants est une affaire de famille. Trois frères, Fabien, Emmanuel et Paul-Louis, se sont lancés dans l'aventure de la bière artisanale. Le malt est importé de Belgique, et le houblon vient principalement des Etats-Unis. Ils brassent une bière blanche, des blondes des Croquants et d'Aquitaine, une ambrée houblonnée et une brune aux saveurs de café originale. Les étiquettes de bouteilles sont très réussies. On peut acheter à la bouteille, au pack, voire même au fût.

COOKIE CONNEXION 🍪 [VOIR SUR LA CARTE](#)

Bourg de Sainte Marie de Chignac ☎ 06 07 37 17 08 - www.cookie-connexion.fr

Vente sur marchés et sur des concours hippiques, site de vente en ligne. Livraison possible [expéditions sur demande].

Laurent a créé l'enseigne Cookie Connexion en 1985 rue de Rivoli à Paris. Il arrive en 2014 en Périgord. On peut lui acheter ses cookies et brownies afin de remplir les jolies boîtes à gâteaux rouges. Au menu de sa recette inimitable, il dit juste : « plus de beurre et moins de sucre ». Cookie au chocolat noir, et noisettes ou noix, ou raisins secs, chocolat blanc et noix de coco, Cookie Snicker Doodle, au chocolat au lait, et au caramel beurre salé, aux pralines ou au beurre de cacahuètes, Brownies au chocolat noir et noir aux noix... Il expédie en France.

DAVID MALARD 🍷 [VOIR SUR LA CARTE](#)

4, rue Olympe de Gouges ☎ 06 81 02 65 92

Présent sur le marché à Périgueux

Quand on prononce le nom de Malard à Périgueux, tout le monde connaît. La charcuterie est de longue date une affaire de famille où l'on se transmet le savoir-faire. Depuis quelques années, David se consacre à son activité en vendant sur les marchés, tout concentré sur la satisfaction de ses clients. Tout est tentant et il est difficile de contenir sa gourmandise, donc prenez le temps de choisir. Les prix sont sans doute un peu plus élevés qu'ailleurs mais c'est justifié. La maison fait également rôtisserie et traiteur pour vos événements et réunions de famille.

LA CAVE DE BOULAZAC 🍷 [VOIR SUR LA CARTE](#)

Avenue Jacques Duclos ☎ 05 53 54 75 95 - aaaipx@wanadoo.fr

Ouvert du lundi au samedi de 9h à 19h30 ; le dimanche de 9h à 13h.

Jean-Paul Lachaud a quitté l'Agora pour installer sa cave à l'entrée de la galerie marchande et il a servi de locomotive pour dynamiser cet espace commercial d'Hyper U. Le site est agréable et accessible, avec de grands crus en vitrine et des champagnes. La sélection va chercher des vins de tous les terroirs français, par exemple issus des appellations Luberon et Ventouxet, et quelques productions étrangères. Les amateurs de bières artisanales savent que le patron a toujours une trouvaille à proposer. Les dégustations sont organisées régulièrement pour faire connaître des crus originaux.

LE ROND-POINT

Zone commerciale du Landry ☎ 05 53 02 46 43 - contact@le-rond-point.fr

Ouvert du mardi au jeudi de 9h à 12h30 et de 15h à 19h ; le vendredi et le samedi de 9h à 18h30. CB et chèques non acceptés. Chèque Restaurant.

Cette boucherie-charcuterie mise sur l'approvisionnement local et le circuit court. Des photos des producteurs de Dordogne et des départements limitrophes défilent sous les yeux des clients qui sont ainsi informés de la traçabilité de la viande. Christophe Braire, à la tête de l'établissement, a un seul credo : de la qualité à un prix attractif. La bête est achetée entière, directement aux abattoirs locaux et découpée à Boulazac. La charcuterie est également réalisée sur place. Une maîtrise de la chaîne de bout en bout qui permet de réduire les coûts.

SABADIN LOISIRS VOIR SUR LA CARTE

St Laurent Sur Manoire, 5, Rue Arthur Rimbaud ☎ 05 53 04 24 24 -

www.sabadin-loisirs.com

Sabadin Loisirs est une concession de camping-cars Destinea, Autostar, Campster, POSSL et Roller Team. A la sortie Est de Périgueux, il s'impose comme le spécialiste de la vente et l'entretien des camping-cars toutes marques. Il dispose d'un atelier de réparation et d'entretien performant, mais aussi d'une boutique d'accessoires. Vous y trouverez des véhicules neufs et d'occasion, des conseils pour vos systèmes de chauffage et des réfrigérateurs DOMETIC et THETFORD. Il propose également un service d'estimation et de gardiennage.

BOUGER & BULLER

EASYGYM VOIR SUR LA CARTE

Rond-Point de l'Agora, avenue Marcel Paul ☎ 05 24 84 85 50

Ouvert toute l'année. 24/24 - 7/7 j. Abonnement : 29,99 € (par mois sans engagement [19,99 pour les étudiants]). Douche gratuite, parking gratuit. Accès à toutes les salles du réseau.

La concession BMW a quitté les lieux, remplacée dans ce grand espace sobre et lumineux par l'une de ces usines à transpirer qui rend addict tant il y a de quoi faire sur 1 000 m² climatisés, avec un parc cardio-training flambant neuf et top niveau, un espace musculation avec poids libres barres et haltères, tout pour le renforcement musculaire en individuel, mais aussi avec des coachs en cours collectifs. La séance PACK45 est un entraînement qui fait transpirer et renforce tous les muscles. L'équipe est aux petits soins et vigilante sur les bonnes postures. L'ensemble, accueil et équipement, ne laisse plus aucune excuse aux mous du genou !

MAYA SPA VOIR SUR LA CARTE

31, Avenue Marcel Paul ☎ 06 37 43 45 57

Ouvert du lundi au samedi de 10h à 20h ; le dimanche de 13h à 20h. Entrée Hammam et Spa 1h20 : 30 €. Boutique.

Dounia et Loubna gèrent cet espace dédié au bien-être, à l'hygiène et aux relations sociales. Au Maroc, en famille, elles ont été invitées au Hammam. Ce lieu qui revêt une grande importance dans la vie quotidienne. Elles offrent un lieu propice aux retrouvailles et proposent la privatisation de l'espace pour des groupes. Elles assurent des séances selon plusieurs prestations allant de gommage au savon noir et gant de kessa jusqu'aux rituels plus féminins, première lune, prénata ou nafs. Elles accueillent aussi les pères avec leurs fils, et les mères avec leurs filles.

MÉDIATHÈQUE LOUIS ARAGON

☎ 05 53 35 59 78 - <https://boulazac.c3rb.org>

Ouvert le lundi de 14h à 17h ; le mercredi et le samedi de 10h à 18h ; le jeudi et le vendredi de 12h à 18h.

Lieu d'évasion et de rencontres, la Médiathèque Louis Aragon arbore des espaces thématiques modernes et lumineux, offrant un cadre idéal aux lecteurs en quête de calme et de nouvelles découvertes. Les rayonnages proposent des ouvrages classés par thématiques et types de supports (romans, BD, périodiques, guides pratiques) et les animations y sont nombreuses. Ateliers pour les bébés et les enfants, soirées jeux de société pour les plus grands, séances de lecture, animations musicales font d'elle un troisième lieu pensé pour l'accueil de toute la famille.

MINI GOLF BARNABÉ

80, rue des Bains

Horaires et tarifs non disponibles.

Le mini golf de Barnabé, accolé à la guinguette, a fait peau neuve en 2019. Comme le site du même nom, c'est une institution dans le souvenir des Périgourdins. Dans toutes les familles on se souvient avec émotion, de s'y être rendu enfant en famille, pour jouer, se baigner ou juste passer du bon temps. Le parcours est donc tout neuf, mais bonne nouvelle, il a gardé son lustre d'antan. Petite fierté, chacun des 11 trous est chapeauté d'un monument emblématique du Périgord, sculpté avec talent. C'est désuet à souhait, mais on adore, les enfants aussi !

VITA LIBERTÉ

Avenue Marcel Paul ☎ 05 53 46 45 86 - www.vitaliberte.fr

Ouvert tous les jours de 6h à 23h. 19,90 € par mois.

Le low cost n'est pas seulement réservé aux billets d'avion. Les salles de sport s'y sont engouffrées et ça fonctionne très bien. Après l'Orange Bleue à Trélissac voici Vita Liberté, une franchise qui nous vient du sud-est et envahit peu à peu les régions. Christophe Levaast en est le gérant. Ici, 32 machines de musculation dernier cri et une coach, Cécile Augras, présente de 9h à 19h30. Pas de cours collectifs mais un écran interactif qui permet de suivre quand on veut des séances de step, stretching, abdo-fessiers, zumba et autres.

SORTIR

EASYGYM

Rond-Point de l'Agora, avenue Marcel Paul ☎ 05 24 84 85 50

Ouvert toute l'année. 24/24 - 7/7 j. Abonnement : 29,99 € (par mois sans engagement [19,99 pour les étudiants]). Douche gratuite, parking gratuit. Accès à toutes les salles du réseau.

La concession BMW a quitté les lieux, remplacée dans ce grand espace sobre et lumineux par l'une de ces usines à transpirer qui rend addict tant il y a de quoi faire sur 1 000 m² climatisés, avec un parc cardio-training flambant neuf et top niveau, un espace musculation avec poids libres barres et haltères, tout pour le renforcement musculaire en individuel, mais aussi avec des coachs en cours collectifs. La séance PACK45 est un entraînement qui fait transpirer et renforce tous les muscles. L'équipe est aux petits soins et vigilante sur les bonnes postures. L'ensemble, accueil et équipement, ne laisse plus aucune excuse aux mous du genou !

MAYA SPA

31, Avenue Marcel Paul ☎ 06 37 43 45 57

Ouvert du lundi au samedi de 10h à 20h ; le dimanche de 13h à 20h. Entrée Hammam et Spa 1h20 : 30 €. Boutique.

Dounia et Loubna gèrent cet espace dédié au bien-être, à l'hygiène et aux relations sociales. Au Maroc, en famille, elles ont été invitées au Hammam. Ce lieu qui revêt une grande importance dans la vie quotidienne. Elles offrent un lieu propice aux retrouvailles et proposent la privatisation de l'espace pour des groupes. Elles assurent des séances selon plusieurs prestations allant de gommage au savon noir et gant de kessa jusqu'aux rituels plus féminins, première lune, prénata ou nafs. Elles accueillent aussi les pères avec leurs fils, et les mères avec leurs filles.

MÉDIATHÈQUE LOUIS ARAGON

☎ 05 53 35 59 78 - <https://boulazac.c3rb.org>

Ouvert le lundi de 14h à 17h ; le mercredi et le samedi de 10h à 18h ; le jeudi et le vendredi de 12h à 18h.

Lieu d'évasion et de rencontres, la Médiathèque Louis Aragon arbore des espaces thématiques modernes et lumineux, offrant un cadre idéal aux lecteurs en quête de calme et de nouvelles découvertes. Les rayonnages proposent des ouvrages classés par thématiques et types de supports (romans, BD, périodiques, guides pratiques) et les animations y sont nombreuses. Ateliers pour les bébés et les enfants, soirées jeux de société pour les plus grands, séances de lecture, animations musicales font d'elle un troisième lieu pensé pour l'accueil de toute la famille.

MINI GOLF BARNABÉ

80, rue des Bains

Horaires et tarifs non disponibles.

Le mini golf de Barnabé, accolé à la guinguette, a fait peau neuve en 2019. Comme le site du même nom, c'est une institution dans le souvenir des Périgourdiens. Dans toutes les familles on se souvient avec émotion, de s'y être rendu enfant en famille, pour jouer, se baigner ou juste passer du bon temps. Le parcours est donc tout neuf, mais bonne nouvelle, il a gardé son lustre d'antan. Petite fierté, chacun des 11 trous est chapeauté d'un monument emblématique du Périgord, sculpté avec talent. C'est désuet à souhait, mais on adore, les enfants aussi !

VITA LIBERTÉ

Avenue Marcel Paul ☎ 05 53 46 45 86 - www.vitaliberte.fr

Ouvert tous les jours de 6h à 23h. 19,90 € par mois.

Le low cost n'est pas seulement réservé aux billets d'avion. Les salles de sport s'y sont engouffrées et ça fonctionne très bien. Après l'Orange Bleue à Trélassac voici Vita Liberté, une franchise qui nous vient du sud-est et envahit peu à peu les régions. Christophe Levaast en est le gérant. Ici, 32 machines de musculation dernier cri et une coach, Cécile Augras, présente de 9h à 19h30. Pas de cours collectifs mais un écran interactif qui permet de suivre quand on veut des séances de step, stretching, abdo-fessiers, zumba et autres.

SE LOGER

KYRIAD PÉRIGUEUX-BOULAZAC*** €€   VOIR SUR LA CARTE

ZA Grand Font ☎ 5 53 07 79 01 -

www.kyriad.com/fr/hotels/kyriad-perigueux-boulazac

Ouvert toute l'année. Accueil 24h/24. 56 chambres (dont 3 pour personnes à mobilité réduite). Basse saison : chambre double de 70 € à 92 €. Haute saison : chambre double de 74 € à 110 €. Petit déjeuner buffet : 12 €. Lit pliant bébé sur demande. Chèques non acceptés. American Express, Chèque Vacances. Séminaires. Réceptions et mariages. Connexion Internet gratuite. Wifi gratuit. Service de ménage. Restauration (nouveau restaurant et grill dès juin 2021). Tv satellite.

On ne peut pas le manquer : cet hôtel flambant neuf, tout habillé de bois, est situé à la sortie de l'autoroute, à Saint-Laurent-sur-Manoire. Une situation d'autant plus intéressante qu'on n'est pas loin de la salle de spectacle et événements du Palió, et de Périgueux. Le bon niveau de confort et de prestation (grandes TV, douches à l'italienne, lits king size) reste à un prix abordable. 56 chambres de 26 m², dont 3 accessibles aux personnes à mobilité réduite, 28 avec terrasse, s'organisent autour d'un vaste hall d'accueil de 400 m². Touristes d'affaires et de passage vont bénéficier d'infrastructures adaptées. La proximité de la brasserie Le 7 est idéale : restauration assurée 6/7 jours avec bar et brasserie Une affaire bien pensée.

LE DOMAINE DU VAL D'ATUR €€   VOIR SUR LA CARTE☎ 06 83 54 06 27 - www.domaine-val-atur.com

Chambre double à partir de 65 € ; studio / appartement à partir de 125 €. Petit déjeuner : 12,50 €.

Muriel Ferrarèse a aménagé cette superbe maison bourgeoise avec beaucoup de goût. Les chambres, à la décoration raffinée, ont toutes une petite touche personnelle qui les caractérise et elles sont très confortables. La salle de séjour et le salon avec sa belle cheminée sont meublés à l'ancienne et on se sent vraiment comme chez soi ou chez des amis. Vous pourrez aussi profiter d'un appartement moderne composé d'une chambre, d'une cuisine et d'un salon. Vous aurez accès à la piscine, quel que soit l'hébergement que vous aurez choisi.

LE GRAND DAGUE**** €€€   VOIR SUR LA CARTE

Route du Grand-Dague, Atur ☎ 05 53 04 21 01 -

www.sandaya.fr/nos-campings/le-grand-dague

A l'année. Emplacement dès 23 €/j. Camping-car dès 30 €/nuit. Pour 2 nuits Cottage dès 78 €, tente dès 66 €. Animaux 5 €

C'est un très grand camping de 550 emplacements dont 250 mobil-homes appelés cottages établis autour d'une ancienne ferme périgourdine. La gestion est assurée par le groupe Sandaya. L'accent est mis sur le divertissement pour toute la famille avec des activités pour tous les âges proposées en journée comme en soirée. Mini-clubs pour les enfants, club ado, sport à gogo, parc aquatique. Au choix pour l'hébergement : mobile homes de luxe avec climatisation, tente safari ou chalets équipés ou simple emplacement. Restauration de mi-mai à fin septembre.

LE RELAX** €€   **VOIR SUR LA CARTE**

44, route de Lyon ☎ 05 53 09 31 28 - www.hotelrestaurant-lerelax.com

Ouvert toute l'année. 25 chambres. Chambre double à partir de 60 € la nuit, à partir de 42 € la nuit ; chambre triple à partir de 75 €. Pension complète. Demi-pension : 66 €. Petit déjeuner buffet : 7 €. Parking. Soirée Etape VRP : 79 €. Animaux acceptés (supplément 5 € par jour). Wifi gratuit. Restauration (menu du jour à 13,50 € et le soir de 15 € à 27 €). Terrasse couverte. Tv satellite. Parking gratuit extérieur.

Le Relax est un hôtel géré par Hélène avec 25 chambres réparties entre la Bâtisse et le Patio. Elles sont très fonctionnelles avec chacune leur salle de bains, certaines sont équipées pour recevoir 4 personnes. La salle de restaurant peut accueillir jusqu'à 50 personnes. Aux beaux jours, le restaurant La Payotte est ouvert sur la terrasse ombragée. La cuisine est faite maison avec menu du jour midi et soir mais aussi des suggestions du jour à l'ardoise. A noter une formule « demi-pension ouvrier » ainsi que l'étape VRP. La piscine est ouverte dès les beaux jours.

BOURDEILLES ★★★ (18 km)

Bourdeilles, au bord de la Dronne offre un riche patrimoine. Dressé sur le roc, le château médiéval est incontournable avec son donjon de 35 m et son logis Renaissance. A ses pieds, observez le charmant moulin seigneurial du XVII^e siècle, sur un îlot de la Dronne, qu'enjambe un magnifique pont gothique. Le charme opère instantanément, car le village est très bien entretenu. Derrière la petite église, un jardin de type médiéval a vu le jour : cultures en carrés, plantes médicinales, utilitaires, légumes, fruits, etc. Un lieu où il faut bon flâner. Enfin descendez vous rafraîchir les pieds dans l'eau. Vous y jouirez de la meilleure vue sur le bourg.



Bourdeilles © JIMJAG - FOTOLIA

À VOIR / À FAIRE

CHÂTEAU DE BOURDEILLES ★★★ VOIR SUR LA CARTE

Rue de l'Eglise ☎ 05 53 03 73 36 - www.chateau-bourdeilles.fr

Ouvert à l'année. Fermé le lundi. Horaires selon saison. Adul 9,50 €. Enf de 5/12 ans 6,30 €. Groupe 7,30 €. Boutique.

La double forteresse, aujourd'hui classée Monuments historiques, observe Bourdeilles et la Dronne perchée sur le roc. Les 1^{res} traces de ces châteaux remontent au XII^e siècle. Au Moyen Âge, le château est une forteresse qui attire les convoitises. À l'époque, les épopées sanglantes et les conflits entre la France et l'Angleterre font rage ; Bourdeilles passera du royaume de France à la couronne d'Angleterre avant d'être au final libéré par le chevalier du Guesclin. À la Renaissance, esthétique et confort de vie donneront naissance à une nouvelle bâtisse riche et lumineuse jouxtant la forteresse. Par les hasards de l'Histoire et

des successions, les châteaux seront légués au Département de la Dordogne en 1962. Ce dernier confie la restauration des lieux à un couple de mécènes jusqu'en 1972. Passionnés, ils orneront les pièces du logis d'un ensemble de mobilier exceptionnel comprenant plus de 700 œuvres de collection, une des plus belles de France. L'architecture du château du XIII^e siècle est clairement militaire. Enceinte haute serties de mâchicoulis, meurtrières, arbalétrières et châtelet défensif sont dominés par un donjon octogonal de 35 m de haut. Ce donjon comprend 4 niveaux voûtés et une terrasse panoramique. Son logis Renaissance tout en élégance du XVI^e ressemble à un palais d'Italie. À l'intérieur, le salon doré est une merveille pour les yeux. Les somptueuses terrasses offrent un panorama remarquable et une belle vue sur le moulin seigneurial du XVII^e siècle, en contrebas. Visites nocturnes théâtralisées en été.



Le château de Bourdeilles. © ncuissinier - Fotolia

OFFICE DE TOURISME PÉRIGORD DRONNE BELLE

Pace de la mairie ☎ 05 53 05 62 43 - www.perigord-dronne-belle.fr

Voir bureau de Brantôme.

Le bureau de Brantôme est installé dans l'ancienne église Notre Dame, juste en face de la célèbre abbaye, et de son non-moins célèbre clocher. C'est pratique et central pour trouver les informations sur les activités sur la région de Bourdeilles, Brantôme, Mareuil, Villars. En plus, vous aurez la possibilité de vous inscrire pour de visites guidées de l'abbaye ou du clocher par exemple. Les produits locaux sont aussi mis en avant, l'occasion de découvrir les bonnes adresses.

FAIRE UNE PAUSE

LE FOURNIL DE LA TOUR VOIR SUR LA CARTE

10, rue Saint Sicaire, La Tour-Blanche-Cercles ☎ 05 53 90 55 07

Ouvert du lundi au mercredi, le vendredi et le samedi de 7h30 à 13h et de 15h30 à 19h ; le dimanche de 7h à 13h.

Ici on est chez un vrai boulanger de campagne qui travaille de façon artisanale avec un côté créatif. Il a inventé une gourmandise : les cailloux des Terres Blanches. Mais il réalise aussi du salé comme un bagel au poulet pané et crudités. Ses pains comme la baguette ou le bâtard avec la farine d'épeautre et sel de Guérande sont superbes, les viennoiseries sont faites avec de la farine et du beurre AOP, les brioches sont dodues et appétissantes. Il organise des concours de dessins pour Pâques pour faire gagner aux enfants de magnifiques créations chocolatées.

[SE] FAIRE PLAISIR

ABRACADA VRAC ÉPICERIE VRAC VOIR SUR LA CARTE

Grand Rue ☎ 05 53 07 84 91

Ouvert à l'année. En saison du mardi au samedi de 9h30 à 18h ; le dimanche de 9h30 à 12h30.

Pauline pionnière du zéro déchet en Dordogne, a fait un pari fou : ouvrir une épicerie tout vrac sans emballage en milieu rural. Il fallait oser. Elle n'a pas choisi la commune de Bourdeilles par hasard, tant le coin regorge d'initiatives résilientes. Vous y trouverez évidemment des produits secs qui ne viennent pas du bout du monde, pois, graines, fruits à coques, de l'épicerie, café, farine, sucre, huile, vinaigre, mais aussi les produits d'hygiène et les bases pour le DIY.

BOIS D'ENFER ET CO VOIR SUR LA CARTE

Grand rue ☎ 06 33 13 65 53 - <https://leperigourdin.fr/commerces/bois-denfer/>

Haute saison : ouvert tous les jours de 14h à 18h ; le dimanche de 10h à 12h. Se renseigner par téléphone auparavant.

Romain Sudret est un créateur de talent qui a réussi à rendre célèbre son concept de mobilier fabriqué à partir d'objets chinés. Les créations vont des lampes jusqu'à des meubles TV, des tables ou des pergolas. Il a aussi créé des totems pour des commerçants du secteur. Fort de sa dynamique créative, il a ouvert la boutique en face du château de Bourdeilles. Des créateurs du secteur y exposent leurs créations. On y trouve des couteaux, des savons, des accessoires de mode en tissus, cuir ou des bijoux. Une belle entrée sur cette route des métiers d'arts du Périgord.

FERME DUTEIL BECKER VOIR SUR LA CARTE

La Bertinie ☎ 05 53 03 50 74

Produits en vente sur les marchés locaux uniquement Périgueux, Brantôme et Bourdeilles.

Ici tout est beau et bio : légumes de saison et primeurs, huile de noix, jus de pomme, mûres sauvages, on peut aussi y commander de la viande de veau en colis. Vous pourrez les rencontrer sur les marchés hebdomadaires, tout au long de l'année à Brantôme le vendredi, à Périgueux le samedi et à Bourdeilles le dimanche, ainsi que sur les marchés gourmands de l'été. Ils accueillent dans leur ferme uniquement des groupes scolaires, adultes ou professionnels pour des visites pédagogiques. Ces agriculteurs sont des passionnés pour les semences anciennes et résistantes.

FROMAGERIE DES TERRES VIEILLES VOIR SUR LA CARTE

Valeuil ☎ 05 53 46 36 82 -

www.bienvenue-a-la-ferme.com/nouvelle-aquitaine/dordogne/valeuil/ferme/earl-des-terres-vieil

Boutique ouverte toute l'année, sauf le dimanche. Membre de Bienvenue à la ferme. La famille Latournerie-Mazouaud élève des caprins pour produire des fromages de chèvre dans la pure tradition artisanale : frais, affinés, aromatisés (3 épices, ail, poivre, ciboulette), faisselles, cabécou, pyramides cendrées, Terres Vieilles au poivre, et la spécialité : le Cabridou, un fromage à pâte molle. Nouveauté : la fromagerie fabrique aussi des yaourts. La maison vend sa fabrication sur les marchés de Brantôme et de Périgueux et sur un point de vente à la ferme.

LE TRI-CYCLE ENCHANTÉ VOIR SUR LA CARTE

Le Bourg ☎ 05 53 03 73 04

Ouvert de mai à septembre + vacances scolaires : mercredi et samedi de 14h à 18h.

Le tri-cycle enchanté est une recyclerie-ressourcerie qui fonctionne sous un statut associatif dont l'objet principal est de lutter contre le gaspillage et d'inciter à consommer autrement. Pour ce faire, elle collecte des objets en tout genre et les revalorise avant de les remettre en vente. Vous y trouverez des objets d'occasion à petit prix : vaisselle, bibelots, mobilier, petit électro, livres, disques, vidéos, vêtements. Pour des trouvailles plus encombrantes, il faudra vous rendre au hangar entre Puy-de-Fourche et Agonac au lieu-dit la Porte, le samedi.

LES BIQUETTES DE CERCLES VOIR SUR LA CARTE

La Geyrie, La Tour-Blanche-Cercles ☎ 06 99 84 34 69 - www.lesbiquettesdecercles.fr

Vente à la ferme sur rendez vous, sur les marchés, en commerce, en panier, et sur commande.

Louise produit en bio des fromages de chèvre au lait cru, des viandes de porc, chèvre et chevreau (de mars à juillet), de la charcuterie sous vide et en conserve. 60 chèvres broutent les herbes et fleurs sauvages, pour produire un lait parfumé. Le petit lait régale les porcs élevés en plein air qui se nourrissent naturellement en sous-bois et avec des céréales bio. Les commandes peuvent se faire en colis. Où les trouver ? Potager de la Meyfrenie à Verteillac, réseau Biocopp, marché Ribérac le vendredi, Verteillac le samedi, Bourdeilles le dimanche.

MARCHE

La Tour-Blanche-Cercles

Ouvert le mercredi de 7h30 à 12h30.

Marché traditionnel avec des producteurs locaux.

BOUGER & BULLER

CANOËS BOURDEILLES LOISIRS

Le Nouveau Pont ☎ 06 18 73 06 60 - www.canoesbourdeilleloisirs.fr

Ouvert à l'année. Haute saison 7/7. Canoë 32 € par 1/2 journée, 42 €/journée. CB non acceptée. Chèque Vacances.

La base de loisirs est une valeur sûre depuis 1982. L'accueil n'est certes pas des plus chaleureux, pourtant l'expérience vaut le coup. A la journée, on peut partir pour 6 heures de descente avec des petits rapides en amont de Brantôme avec soit le tour de la ville soit en direction des moulins et châteaux. A la demi-journée, ce sont 4 heures de descente en amont de Brantôme ou à partir de la base de

Bourdeilles. Cette descente de la Dronne en direction de Lisle est la plus calme.

SORTIR

CANOËS BOURDEILLES LOISIRS

Le Nouveau Pont ☎ 06 18 73 06 60 - www.canoesbourdeilleloisirs.fr

Ouvert à l'année. Haute saison 7/7. Canoë 32 € par 1/2 journée, 42 €/journée. CB non acceptée. Chèque Vacances.

La base de loisirs est une valeur sûre depuis 1982. L'accueil n'est certes pas des plus chaleureux, pourtant l'expérience vaut le coup. A la journée, on peut partir pour 6 heures de descente avec des petits rapides en amont de Brantôme avec soit le tour de la ville soit en direction des moulins et châteaux. A la demi-journée, ce sont 4 heures de descente en amont de Brantôme ou à partir de la base de Bourdeilles. Cette descente de la Dronne en direction de Lisle est la plus calme.

SE LOGER

CHÂTEAU DES SÉNÉCHAUX €€ VOIR SUR LA CARTE

Rue de l'Église ☎ 06 47 68 68 34 - kaymartinez@hotmail.com

Maison de Jaquette 122 m², 1 chambre/2 p. Pavillon en bord de rivière de 56 m²/2 p.

Maison du Sénéchal 151 m²/4 p.

David et Kay sont tombés amoureux de ce lieu plein d'histoires. En 2011, ils l'ont acheté pour le rénover en conservant le cachet ancestral. Cette année, ils ont ouvert leurs 3 gîtes à la location. Ils sont différents l'un de l'autre. Vous pourrez ainsi dormir dans ce château construit dès 1420 par le frère de Pierre de Bourdeilles (dit Brantôme) et son épouse Jacqueline de Montbron. Vous jouirez d'une position stratégique au-dessus du bourg médiéval et face à l'autre château de la Baronnie de Bourdeilles. Vous serez reçu avec enthousiasme par des hôtes charmants.

HOSTELLERIE LES GRIFFONS*** €€ VOIR SUR LA CARTE

Le Pont ☎ 05 53 45 45 35 - www.griffons.fr

Fermé du 02/11 au 25/04. Chambre double 105 €-145 €. Petit déjeuner 14 €. Gîte dès 210 € la nuit. Animaux. Wifi.

Entre pierre et eau, cette demeure du XVII^e siècle propose 10 chambres spacieuses, lumineuses et décorées avec soin. Cette confortable maison à fleur d'eau donne sur un jardin clos avec piscine et spa. Les chambres bénéficient d'une jolie vue sur la Dronne. Ainsi vous pourrez profiter de l'atmosphère très spéciale de Bourdeilles, d'une décoration personnalisée, d'un lit queen size et d'une TV à écran plat. Trois gîtes spacieux aussi disponibles à la location.

L'AMBROISIE €€ VOIR SUR LA CARTE

Grand Rue ☎ 05 53 04 24 51 - jc.joch@orange.fr

Ouvert à l'année. 3 chambres. Chambre double 90 € ; suite 146 €. Petit déjeuner inclus. CB non acceptée. Wifi gratuit.

Nous sommes ici aux abords du château de Bourdeilles et on comprend pourquoi Corinne et Jean-Claude ont succombé au charme de cette demeure du XVIII^e siècle. Ils y ont aménagé trois chambres, dont une suite pour 4 personnes, aux parfums et aux noms d'épices. Toutes sont décorées avec goût et raffinement. La salle à manger aux grandes portes Régence et au parquet bien ciré donne sur un

BOURDEILLES

joli jardin de curé. L'espace bibliothèque, au premier étage, permet de partager la passion des propriétaires pour la littérature, la peinture, la décoration ou l'œnologie.

BRANTÔME-EN-PÉRIGORD ★★★ (21 km)

La bien nommée, Venise verte, est probablement l'un des spots les plus romantiques du Périgord. Comment ne pas tomber sous le charme de cette petite cité baignée par la Dronne, sculptée dans la pierre et blottie contre le rocher ? La forte affluence en haute saison mettra votre patience à rude épreuve ! Levez la tête vers le magnifique clocher (en fait un campanile construit sur le roc), étudié par Viollet-le-Duc, et dit le plus vieux de France. Accolée à lui, la vénérable abbaye bénédictine fondée par Charlemagne porte les stigmates d'une histoire vieille de 12 siècles. L'exceptionnelle grotte sculptée, dite Grotte de Jugement dernier vaut la visite.



Périgord vert, Brantôme © Jimjag - Fotolia

À VOIR / À FAIRE

ABBAYE DE BRANTÔME ★★★ ✚ VOIR SUR LA CARTE

Boulevard Charlemagne ☎ 05 53 05 80 63 - www.perigord-dronne-belle.fr

Fermé fin décembre à mi-février. Haute saison : 10h-18h. Durée 1 heure. Adulte 8 €. Réduit : 6 €. Gratuit -12 ans.

La légende veut que Charlemagne ait fondé cette abbaye bénédictine pour le diocèse de Périgueux, il y aurait déposé les reliques d'un des saints Innocents prénommé Sicaire. L'abbaye comprend l'abbatiale, une galerie, un clocher roman du XI^e siècle élevé sur un rocher, un bâtiment monastique et une magnifique salle d'exposition sous la charpente. Le parcours le long de la falaise permet de contempler le joyau troglodytique de la grotte du Jugement Dernier et ses

bas-reliefs sculptés dans le roc. La fontaine dédiée à saint Sicaire était fréquentée pour ses vertus curatives et fécondantes. Pierre de Bourdeille, le célèbre auteur Brantôme (1540-1614) y fut abbé commendataire. Les enfants apprécieront les livrets-jeux disponibles gratuitement et téléchargeables pour mener l'enquête dans l'abbaye. Des visites guidées sont organisées de Pâques à Toussaint sur réservation pour les groupes à tarif préférentiel. En juillet et août, les visites nocturnes vous enchanteront et vous plongeront dans une atmosphère mystérieuse. Notez que la visite est accessible en fauteuil roulant avec une aide. La billetterie se trouve à l'Office de Tourisme ou sur place. Vous pouvez bénéficier de billets groupés : cloître + église + clocher, grotte de l'abbaye + musée Desmoulin (libre ou guidé) et grotte + musée + église + cloître + clocher [guidé].

En saison, attendez-vous à du monde et de l'attente... Cela en vaut la peine ! Patientez donc avec une petite crème glacée à la main en regardant couler l'eau au pied de l'abbaye... ou les canoéistes !



Abbaye de Brantôme. © F.TESSIER / OT PERIGORD Dronne Belle

CLOCHER DE L'ABBAYE DE BRANTÔME ★ VOIR SUR LA CARTE

Boulevard Charlemagne ☎ 05 53 05 80 63 - www.perigord-dronne-belle.fr

Ouvert toute l'année. Visite guidée selon disponibilité. Gratuit jusqu'à 12 ans. Adulte 8 €. Enfant 6 €. Groupe 6,50 €.

La légende veut que l'abbaye bénédictine ait été fondée par Charlemagne. D'abord troglodytique, on peut encore visiter la salle capitulaire où se réunissait la communauté monastique. Il est possible de visiter également la galerie du cloître, qui a résisté aux restaurations entreprises au XIX^e siècle, l'abbatiale renfermant les reliques de Sicaire, l'un des saints Innocents, pour terminer par l'ascension du clocher. La vue imprenable est méritée car il faut gravir 130 marches.



CLOCHER DE L'ABBAYE DE BRANTÔME © EBASCOL - Shutterstock.com

JARDIN BOTANIQUE ALAIJE VOIR SUR LA CARTE

Chemin du Vert Galant ☎ 05 53 35 38 64 - www.alaije.fr

Ouvert à l'année. Haute saison : du lun au sam 10h-18h. Gratuit - 15 ans. Visite sur don.

Ce modèle de jardin unique a été réalisé par une association d'insertion. Ce magnifique jardin botanique est ouvert à la visite, on peut s'y promener librement à la rencontre d'une grande diversité de plantes et de fleurs, cultivées dans le respect de l'environnement, sans intrant chimique et avec des solutions alternatives (paillage, désherbage manuel) pour réduire la consommation d'eau : géraniums vivaces, sauges, toxiques, aromatiques, médicinales, des aquatiques. Les groupes sont les bienvenus. Un concours d'épouvantails et des nocturnes animent les lieux.

LES JARDINS TRANQUILLES VOIR SUR LA CARTE

Lieu-dit Chambon ☎ 05 53 05 95 24 - www.lesjardinstranquilles.com

Du 1 avril au 31 octobre tous les jours 12h-19h. Sur RdV sinon. Adulte 7 €. Enfant 5 €. Groupe : 5 €. Chiens en laisse.

Dans une boucle de la Dronne, ce jardin abrite 600 espèces d'arbres, certaines fort rares issues de collections privées, et une chênaie de 70 variétés. La visite vous fera découvrir des touches de fantaisie, avec des chambres de verdure inspirées de Toscane ou des parenthèses zen propices à la méditation. Le parc occupe 5 ha, les parfums de glycine et de roses accompagnent la promenade rafraîchissante qui conduit dans l'îlot au fil des reposoirs, cascades et jets d'eau. On peut s'installer pour pique-niquer sur les tables dédiées. Location événementielle possible.

LES PROMENADES D'ALEX VOIR SUR LA CARTE

11 bis, Rue La Boétie ☎ 06 27 33 22 06 - promdalex@gmail.com

Visite guidée du lundi au vendredi à 10h, 11h30 de 14h, 15h30 et 17h. Adulte : 6 €. Enfant [de 10 à 18 ans] : 3 €.

Alex partage ses anecdotes avec délice et ça rend la visite intéressante. Découvrez les « discrets » trésors cachés de ces 4 villes du Périgord vert, les lundis et vendredis à Brantôme, les mardis à Nontron, les mercredis à Saint-Jean-de-Côle, et les jeudis à Bourdeilles. Promenez-vous aux côtés d'Alex pour visiter d'une autre façon ces villages périgourds qui se dévoilent lentement aux yeux. Au fil des bâtiments, et des remarques, tous ensemble vous participerez à une belle promenade. Et vous apprécierez par la suite refaire le parcours à votre rythme.

MÉDIATHÈQUE DE BRANTÔME-EN-PÉRIGORD VOIR SUR LA CARTE

1er étage, Boulevard Charlemagne ☎ 05 53 03 68 50 -

<http://mediathequesdronneetbelle.jimdo.com>

Ouvert le mardi de 9h30 à 12h ; le mercredi de 14h à 17h ; le jeudi de 16h à 18h30 ; le vendredi de 9h à 12h.

Rattachée au Réseau des Médiathèques Dronne et Belle, la Médiathèque de Brantôme-en-Périgord accueille ses usagers dans l'ancienne abbaye bénédictine de la commune. Elle partage avec les autres sites du Réseau (Mareuil, Bourdeilles, Monsec, Champagnac) un catalogue commun et une carte unique permettant d'emprunter livres, revues, documentaires, guides, CD, DVD et jeux de société enrichis régulièrement. Son plateau de 138 m² s'organise en trois pôles thématiques distincts : jeunesse, documentaires adultes et fictions adultes.

MUSÉE FERNAND-DESMOULIN

Boulevard Charlemagne ☎ 05 53 05 80 63 - www.perigord-dronne-belle.fr

Ouvert toute l'année. Adulte : 6,50 € [réduit : 4,50 €]. Tarif couplé avec la visite de l'abbaye. Guide en supplément.

Il ne faut pas manquer d'entrer dans le musée Fernand Desmoulin (1853-1914) dédié à ce peintre et graveur qui réalisa une œuvre médiumnique qui l'impose comme un grand artiste spirite : de 1900 à 1902, trois esprits ont pris vie sous sa main, L'Instituteur, Ton Vieux Maître et Astarté. Il réalisa 93 figures à la mine de plomb au cours de séances de tables tournantes. Fernand Desmoulin portait aussi le titre très officiel de portraitiste de la 3^e République. Comme on se trouve dans l'enceinte de l'abbaye, le billet d'entrée est groupé avec la grotte de l'abbaye.

OFFICE DE TOURISME PÉRIGORD DRONNE BELLE

Église Notre-Dame, 2, rue du Pujjoli-de-Mejjounissas ☎ 05 53 05 80 63 -

www.perigord-dronne-belle.fr

Haute saison : tous les jours 10h-18h30. Fermé le mardi, les 24, 25 et 31 décembre. Fermé en janvier et février.

L'Office de tourisme se situe dans l'ancienne église Notre-Dame. L'accueil est fait par des animatrices zélées : en plus de conseils avisés, elles orientent vers les brochures relatives à l'hébergement, la restauration, les sites culturels ouverts à la visite, les festivités, les expositions, l'artisanat, les loisirs. Les locaux superbement rénovés présentent écran, table et borne tactiles. Dans la boutique on peut acheter des petits cadeaux souvenirs aux couleurs du Périgord.

FAIRE UNE PAUSE

AU NID DES THÉS VOIR SUR LA CARTE

13 rue Victor Hugo  05 53 02 75 49 - www.au-nid-des-thes.fr

Haute saison : ouvert tous les jours de 9h à 20h.

Au Nid des Thés est une maison d'hôtes doublée d'un salon de thé en plein cœur de Brantôme. On peut y apprécier les charmes du thé pouvant être dégusté sous différentes formes : plus de 30 thés à la carte, servis chauds et déjà infusés, glacés ou en cocktail. On peut également boire des chocolats chauds faits maison. On les accompagne de pâtisseries maison élaborées par Sandrine, diplômée de l'Ecole de Boulangerie et de Pâtisserie de Paris : tarte aux fruits, clafoutis, crumble, moelleux au chocolat, cake, charlotte... selon l'inspiration du jour. A l'heure du déjeuner, dans un cadre feutré et chaleureux ou sur la terrasse, on peut se restaurer d'un gratin, d'une soupe de courgettes froide, d'une tarte roquefort-épinard avec salade par exemple, et pannacotta verveine abricot. Un délice ! Un endroit qui respecte le touriste et qu'on a plaisir à trouver dans une cité de ce renom. L'endroit fait aussi maison d'hôtes, pour ceux qui veulent rester... Quatre chambres avec salle de bains, Internet et petit déjeuner.

LE GLACIER DE BRANTÔME

34, Boulevard Coligny  06 86 35 54 46 - leglacierbrantome@gmail.com

Haute saison ouvert tous les jours et fériés 10h-22h. Horaires modulables /saisons et /météo. Chèques non acceptés.

Ce glacier artisanal installé dans 2 grottes au pied de la falaise tout près de l'abbaye est un lieu qui ne manque pas d'originalité. Il est possible de s'asseoir dans une des grottes joliment aménagées pour déguster coupes glacées, gaufres, crêpes, glaces à l'italienne et boissons. Quand à l'autre cavité, elle est dédiée à la vente à emporter des glaces de fabrication toutes artisanales sans colorant, sans conservateur, sans ajout d'arôme. Une soixantaine de parfums, des grands classiques au plus originaux attendent les gourmands.

PÂTISSERIE PIERRE FEUILLANT VOIR SUR LA CARTE

53, rue Gambetta  05 53 05 72 76

Ouvert du mardi au samedi de 7h30 à 12h30 et de 14h30 à 19h ; le dimanche de 7h30 à 12h30 et de 14h30 à 17h.

Une pâtisserie qui ne travaille qu'avec des produits locaux et des fruits de saison. Une très belle éthique et des gens charmants. Les pâtisseries sont excellentes et méritent le détour. Le lieu est approprié pour s'installer et boire un café, un thé et manger une viennoiserie croustillante à souhait ou un petit gâteau, le choix ne manque pas ! On craque pour le gâteau aux noix qui reste une valeur sûre en Périgord Vert, mais il y a bien d'autres merveilles à goûter...

REPAIR CAFÉ VOIR SUR LA CARTE

Le Bourg, Condat-sur-Trincou  07 84 10 20 35 - repaircafe24@gmail.com

Premier mardi et le troisième samedi du mois de 14h à 18h.

Ne plus jeter, récupérer et valoriser. Tel est le credo du Repair Café, lieu ouvert pour réparer ou faire réparer des objets du quotidien dans une belle convivialité, autour d'un café ou d'un thé. Ici, on partage des savoirs et des savoir-faire, des outils et du matériel, des astuces et surtout de la bonne humeur. Les conseils et le partage sont gratuits. Ce lieu de solidarité et de rencontre permet aussi de boire un verre et de grignoter, un peu comme chez soi ou chez des voisins. On aime beaucoup cette belle initiative.

[SE] FAIRE PLAISIR**ESPACE SOUVENIRS-CADEAUX**   **VOIR SUR LA CARTE**

52, rue Gambetta ☎ 06 84 31 80 55

Ouvert mardi à samedi de 10h-12h et 15h-19h. Haute saison : tous les jours et les jours fériés de 10h-12h et 15h-19h.

Brigitte et Michel Brunel, gérants du tabac-cadeaux, situé juste en face, au n° 55, ont aménagé ce local d'une trentaine de mètres carrés pour présenter tout un choix de souvenirs, cadeaux, jeux et jouets en bois pour petits et grands. Cela permet de dégager un peu de surface dans leur magasin, surtout en haute saison.

SAVONNERIE DE BRANTÔME   **VOIR SUR LA CARTE**20, rue Victor-Hugo ☎ 05 53 08 81 62 - www.savonneriedebrantome.com

Haute saison : ouvert tous les jours et les jours fériés 9h-19h. Ouvert d'avril à fin décembre. Fermé en novembre.

Le savon de Brantôme est né en 2007. Mais c'est Céline Lepesqueur qui poursuit l'aventure dans son atelier boutique dans la vieille cité. Les parfums des 20 savons tous estampillés Brantôme sont un enchantement quand vous entrez dans sa boutique. Elle fabrique elle-même ses produits selon une méthode ancestrale à cœur et à froid, toujours en petite quantité avec le maximum d'ingrédients biologiques. Son objectif est de proposer un savon pur végétal, très doux, très agréable à utiliser pour toutes peaux, même les plus sensibles. Vente en boutique et en ligne

BIO JOLI   **VOIR SUR LA CARTE**31, rue Puyjolie-de-Meyjounissas ☎ 05 53 53 76 52 - <https://biojoli.com/fr/>

Ouvert du mardi au samedi 9h-13h/15h-19h, dimanche 10h-12h30. Livraison à domicile gratuite minimum 30 €, moins 15 km.

Stéphane Lagrange a quitté le monde du golf pour celui du bio. Pour approvisionner sa petite boutique bien située dans le centre de Brantôme, il se fournit auprès de producteurs locaux pour les légumes et fruits frais. Sur les étagères l'épicerie fine est en bonne place : confitures, miel, condiments, huiles parfumées, vinaigres, farine sans gluten, etc. sans oublier les vins naturels ou bio, des bières. Vous trouverez aussi des compléments alimentaires, de cosmétiques et des huiles essentielles. Vente en boutique et en ligne.

BOUCHERIE CHARCUTERIE TRAITEUR MAISON CARTEAUD   **VOIR SUR LA CARTE**22, rue Victor-Hugo ☎ 05 53 05 70 27 - www.maisoncarteaud.com

Ouvert du mardi au samedi de 7h30 à 12h30 et de 15h à 19h ; le dimanche de 7h30 à 12h30.

La nouvelle génération tient bon la barre de ce superbe établissement dont la réputation n'est plus à faire, à Brantôme, en France et même au-delà ! C'est un incontournable. Très soucieuse de la provenance de proximité de ses viandes, la maison garantit aux clients du bétail élevé dans de bonnes conditions. A glisser dans vos valises, un grand choix de conserves et de plats cuisinés maison d'excellence. On ne se lasse pas de leur foie gras mi-cuit au torchon divinement fondant.

FERME DES GOURDOUX VOIR SUR LA CARTE

Les Gourdox ☎ 05 53 54 80 51 - sebastien.farges332@orange.fr

Ouvert du lundi au samedi de 9h30 à 12h30 et de 14h30 à 19h. Contacter la ferme avant de venir.

Dans cette ferme, membre du réseau Bienvenue à la ferme, on pratique le maraîchage depuis 1910. Colette et Sébastien Farges poursuivent l'activité familiale. Ces éleveurs récoltants vendent sur place aux particuliers ou sur le marché de Brantôme des fruits et légumes de saison, cueillis dans leur jardin à maturité : tomates, salades, courgettes, aubergines, poivrons, melons, pommes de terre, etc. Ils vendent des plants de légumes et de fleurs. Ils élèvent aussi des canards gras qu'ils vendent frais, entiers ou découpés, du 15 novembre au 1^{er} mars, sur commande, et en conserves toute l'année (terrines de foie gras, cuisses, magrets, cous farcis, rillettes, pâtés).

FLEUR DE MIEL VOIR SUR LA CARTE

Saint-Julien de Bourdeilles, Maison Neuve ☎ 05 53 35 28 82 - peter777@orange.fr

Vente à la ferme sur RDV et sur les marchés de Piégut (mercredi) et Brantôme (vendredi)

Ici, les abeilles sont au paradis et engrangent de beaux parfums que Peter Esnault transforme, sous label bio. Miels, pollen frais et sec, pains d'épices, hydromel, vinaigre de miel, propolis, bougies en cire naturelle d'abeilles, nougat... autant de trésors issus de la ruche. Il vend à la ferme, sur les marchés de Piégut (mercredi) et Brantôme (vendredi toute l'année et mardi en saison), et sur les marchés de producteurs. Il fournit aussi des commandes en AMAP. Il accueille sur rendez-vous des visiteurs pour un tour de sa ferme et ses jachères mellifères.

LE CUL NOIR PERIGOURDIN

Puyzareau ☎ 0553063468

Tous les jours sauf le dimanche à la ferme. Marché Périgueux mercredi et samedi, marché Brantôme vendredi.

Cette race porcine a vu le jour il y a quelques siècles déjà. C'est une race limousine, dite de St Yrieix, qui doit son nom à sa tête et sa croupe noires. On la retrouve principalement en Dordogne, Corrèze et Haute-Vienne. Dans cet élevage situé sur la commune d'Eyvirat, les culs noirs vivent en chênaies. Toutefois, leur alimentation est complétée par de la farine de châtaignes, de céréales et pommes de terre. La race Cul Noir permet d'obtenir une viande plus rouge, plus savoureuse, plus parfumée, plus persillée que les porcs traditionnels. Goûtez leur boudin !

LES VENISES DE BRANTÔME VOIR SUR LA CARTE

Le Bas Doumen ☎ 06 86 90 71 62 - <https://patesenperigord.wixsite.com>

Vente à la ferme et magasins de producteurs alentour. Sachet de 350 g ou plus sur demande..

Emmanuelle souhaitait intégrer la ferme familiale et son mari Vincent envisageait depuis longtemps de vendre des produits sains, issus de ses productions. Les Venises de Brantôme sont nées de cette volonté. Une production de pâtes élaborées à partir de la farine de blé récolté à la ferme du Bas Doumen. Les parcelles sont juste cultivées pour préserver le sol, qu'il soit vivant et que le système puisse être entretenu pour les siècles à venir. Les 4 variétés de pâtes couleur bistre sont le résultat d'un voyage de la terre jusqu'à l'assiette. Et c'est très bon !

MARCHE HEBDOMADAIRE

Ouvert le vendredi de 7h30 à 13h.

Le marché de Brantôme est l'un des plus beaux et des plus réputés du département. A sa version traditionnelle tous les vendredis toute l'année, s'ajoute un marché fermier, le mardi matin en juillet et août. C'est une explosion de couleurs et de saveurs où il fait bon s'aventurer pour se régaler à coup sûr. De décembre à février, le vendredi matin, se tiennent aussi les fameux marchés certifiés aux truffes aux noix et au gras. L'occasion de faire le plein de volailles grasses pour les fêtes et de tenter de cuisiner vous-même une terrine de foie gras truffé.

VINCENT BOUFFIER VOIR SUR LA CARTE

12-14, rue Puy-Joli ☎ 05 53 05 70 31 - www.bouffier-vincent.com

Ouvert le dimanche de 7h à 12h30. Haute saison : du lundi au samedi de 7h à 13h et de 15h à 19h30.

Vincent Bouffier, digne fils de son père, son épouse Laurence et leurs fils, tiennent cette boucherie-charcuterie. Vincent fabrique lui-même ses délicieuses conserves de foie gras, confits et pâtés. Toutes ses charcuteries sont réalisées à partir de méthodes artisanales, dans le respect de la tradition avec un porc au grain du Sud-Ouest, Label Rouge. Les génisses viennent de l'élevage familial. Ses spécialités sont le jambon blanc, les rillettes de canard et le foie gras mi-cuit IGP Périgord. Il a également une activité de traiteur à domicile.

THE BOHEMIANS VOIR SUR LA CARTE

20, rue du Docteur Devillard ☎ 06 09 71 29 31 - www.thebohemians.fr

Ouvert du jeudi au samedi de 10h30 à 12h30 et de 14h30 à 18h ; le dimanche de 15h à 18h.

Kim, la plus américaine des Périgourdines a quitté son pays pour s'établir en Périgord, où elle a trouvé la maison de ses rêves. Elle impulse dans sa boutique toute son énergie créatrice et cela fait des merveilles. Des éléments de déco, des accessoires, des œuvres d'artistes, des meubles alliant bois et tissus... tout ce qui embellit la vie trouve ici sa place, avec une préférence pour le local et l'artisanal. Côté vêtements, la marque La Fiancée du Mékong reflète le ton et l'image de Kim. Ses prix sont vraiment étudiés. L'éte, brocante et ateliers déco.

A'TIPIK CRÉATIONS VOIR SUR LA CARTE

6, rue Puyjoli de Meyjounissas ☎ 06 84 72 72 61 - www.atipikcreations.com

Basse saison : ouvert du mardi au dimanche de 10h à 12h et de 14h à 19h. Haute saison : tous les jours de 10h à 21h.

Valérie est maître artisan. Elle travaille le verre dans la tradition des verriers de Murano. Elle est héritière d'une longue tradition tout en usant des méthodes modernes pour proposer des bijoux très élaborés. Elle pratique la fusion-formage pour proposer à chacune de ses clientes des pièces adaptées à leur envie ou à leur mode de vie. Elle est tombée amoureuse de Brantôme et ouvre sa boutique à la visite et à l'échange avec vous. Elle réalise des bijoux pour toutes les personnalités, pour toutes les bourses et pour toutes les occasions. Une vraie perle, donc !

COUTELLERIE LE PÉRIGORD BRANTÔME VOIR SUR LA CARTE

7, rue Puyjoli-de-Meyjounissas ☎ 05 53 05 35 82 - www.couteau-leperigord.com

Ouvert du mardi au samedi de 10h30 à 18h30.

Née il y a plus de 15 ans à Nontron, berceau de la coutellerie française, l'entreprise familiale a installé son second atelier boutique dans une charmante rue à Brantôme. Qu'il soit précieux en bois exotique ou plus rustique, le couteau du Périgord a su séduire son public. Si vous cherchez un cadeau unique, on pourra personnaliser votre couteau Périgord avec le texte de votre choix. L'entreprise propose des visites de ses ateliers de fabrication à Saint-Estèphe au Moulin de Lapeyre.

FLEURI'LINE VOIR SUR LA CARTE

2, avenue des Martyrs ☎ 05 53 08 40 58

Ouvert le lundi de 9h à 12h ; du mardi au samedi de 8h15 à 19h ; le dimanche de 9h à 12h30. Livraison possible.

Le long de la D939E2, à quelques pas du supermarché Aldi, cet artisan fleuriste vous invite dans une atmosphère végétalisée où les fleurs et plantes cohabitent en parfaite harmonie. L'espace de vente est convivial, avec un choix en devanture et en intérieur, parmi des orchidées, des plantes vertes et fleuries, une sélection de vases design, des bouquets de fleurs séchées et les traditionnelles fleurs fraîches vendues à l'unité. L'endroit idéal pour se faire plaisir, trouver une idée cadeau pour ses proches et célébrer tous les moments de la vie.

LA GROTTTE DU SOUFFLEUR DE VERRE VOIR SUR LA CARTE

6, boulevard Charlemagne ☎ 05 53 04 28 37 - www.oscarsimonin.com/

Entrée libre et gratuite à l'atelier de Brantôme 10h-12h et 14h-18h. Haute saison de 10h à 19h. Boutique en ligne.

La grotte sert de boutique-atelier où Oscar Simonin crée des pièces uniques, bijoux, vases, plateaux, flacons, sulfures, fleurs, animaux... Il travaille le verre devant le public. Dans sa démarche créatrice, il évoque les éléments : les champignons, la terre, les méduses l'eau et les papillons. Le feu lui permet de fondre le sable pour le transformer en verre. C'est un hommage à la nature. Les couleurs sont féériques : poudreuses, scintillantes, dichroïques, translucides ou opaques.

TEKHNE - LE COMPTOIR DES ARTS VOIR SUR LA CARTE

25, Boulevard Coligny ☎ 0553055671 - www.tekhelecomptoirdesarts.com

Haute saison : ouvert tous les jours de 10h à 19h. Autre saison, n'hésitez pas à les contacter.

Retrouvez près de 25 artistes exposés à cette même adresse. Philippe se consacre à la sculpture sur pierre sur bois et il crée des œuvres en terre cuite. Benjamin travail le verre avec la méthode du Fusing, Nathalie est maroquinière et travaille le cuir et recycle les cuirs usagés. Anne redonne vie au caoutchouc pour créer de la maroquinerie, elle customise aussi les disques vinyle 33 tours rayés. Tyna crée de la déco en porcelaine. Découvrez les autres créateurs très éclectiques.

THE BOHEMIANS VOIR SUR LA CARTE

20, rue du Docteur Devillard ☎ 06 09 71 29 31 - www.thebohemians.fr

Ouvert du jeudi au samedi de 10h30 à 12h30 et de 14h30 à 18h ; le dimanche de 15h à 18h.

Kim, la plus américaine des Périgourdines a quitté son pays pour s'établir en Périgord, où elle a trouvé la maison de ses rêves. Elle impulse dans sa boutique toute son énergie créatrice et cela fait des merveilles. Des éléments de déco, des accessoires, des œuvres d'artistes, des meubles alliant bois et tissus... tout ce

qui embellit la vie trouve ici sa place, avec une préférence pour le local et l'artisanal. Côté vêtements, la marque La Fiancée du Mékong reflète le ton et l'image de Kim. Ses prix sont vraiment étudiés. L'été, brocante et ateliers déco.

TONTON LUCIOLE - ESPACE SELVA VOIR SUR LA CARTE

800, route de Sencenac, Sencenac Bourg ☎ 06 80 68 63 97 - tonton.luciole@yahoo.fr
Tonton Luciole participant à de nombreuses expositions, les visites ont lieu sur rendez-vous de préférence.

Vincent travaille le bois et c'est un expert en art lumineux. Il récupère et recycle des matériaux pour concevoir ses lampes. Il confectionne au tour à bois des abat-jours en bouleau à la transparence incomparable. Son atelier est installé dans le petit hameau de Sencenac, entre l'église et le lavoir. Dans cette ancienne forge, il laisse libre cours à son imagination pour créer des objets du quotidien ou pour des meubles pour aménager votre intérieur ou votre extérieur.

BOUGER & BULLER

ALLO CANOËS BRANTÔME

Les Prés ☎ 06 01 78 29 58 - www.allocanoes24.com

Fermé novembre-février. Haute saison ouvert tous les jours 9h30/15h. Kayak dès 12 € et canoë 2 places dès 16 €/h.

Jean-Claude Rouillet, vingt-huit fois champion de France de canoë-kayak, propose différents parcours et randonnées pour découvrir Brantôme et ses environs. En canoë ou en kayak, enchanteresse, la Venise verte du Périgord mérite bien son nom. On peut partir pour 1 h et jusqu'à une journée complète, au fil de ses envies. Un point d'accueil est organisé sous les grottes, mais la base, en périphérie du village, se trouve à mi-chemin de la balade Fontaine d'Amour-Bourdeilles. Elle dispose d'un parking gratuit et d'une aire de pique-nique.

BRANTÔME CANOËS VOIR SUR LA CARTE

14, avenue André-Maurois ☎ 05 53 05 77 24 - <http://brantomecanoe.com>

En saison tous les jours. Kayak dès 12 €/heure, canoë dès 16 €/heure. Paddle 12 €/heure. Réservation. CB non acceptée

Richard Azéma propose des locations de canoë, de kayak et de paddle. Il organise des randonnées (4 et 8 km) en demi-journée ou moins avec des circuits qui permettent de découvrir les secrets cachés de Brantôme et de ses environs. Il fournit l'équipement complet aux normes de sécurité (bateau insubmersible, gilet d'aide à la flottabilité, bidon, pagaie). Les tarifs varient en fonction du temps d'utilisation. Également sur place : escalade sur les nombreuses falaises de la région de Paussac, Bourdeilles, Rochereuil, encadrée par un moniteur diplômé d'État. Buvette.

DE FONTAINE D'AMOUR À VIGONAC EN CANOË VOIR SUR LA CARTE

Allo Canoës, Les Prés, Le Bas Châtenet ☎ 05 53 06 31 85 - www.allocanoes.com

Du 1er avril au 31 octobre 2018.

Allo Canoës vous propose de découvrir la région à bord d'un canoë-kayak. Située sur les rives de la Dronne, la base vous permet d'évoluer sur la rivière pendant 1h, une demi-journée, une journée ou même plusieurs jours si vous le souhaitez. Les débutants pourront s'essayer au canoë-kayak sur le parcours Fontaine d'Amour-Vigonac, estimé à deux heures. Vous pourrez ainsi découvrir la faune et la flore qui se nourrissent de l'eau de la Dronne, mais aussi le patrimoine

architectural des lieux traversés.

- ▶ **Tarif** : 30 €, 15 € par personne (pour un canoë deux places).
- ▶ **Durée** : à partir d'une heure.
- ▶ **Difficulté** : facile.

LES CROISIÈRES DE BRANTÔME VOIR SUR LA CARTE

Tour des gardes, Rue Pierre de Bourdeille ☎ 05 53 04 74 71 -

www.brantomecroisieres.com

Fermé de novembre à mars. Horaires selon saison. Croisière 9 €. Enfant 6 €. CB non acceptée.

Une magnifique promenade commentée de 50 minutes, pour découvrir depuis la Dronne les charmes de la Venise verte du Périgord et son riche patrimoine architectural. Brantôme se traverse après avoir embarqué près du pont coudé du XVI^e siècle. La balade se fait à bord d'une gabarre « Drona » d'une capacité de 49 passagers, du nom de la rivière sur laquelle elle navigue. Il est muni d'une motorisation électrique pour une promenade en toute tranquillité. Dépaysement garanti !

MÉDIATHÈQUE DE BRANTÔME-EN-PÉRIGORD VOIR SUR LA CARTE

1er étage, Boulevard Charlemagne ☎ 05 53 03 68 50 -

<http://mediathequesdronneetbelle.jimdo.com>

Ouvert le mardi de 9h30 à 12h ; le mercredi de 14h à 17h ; le jeudi de 16h à 18h30 ; le vendredi de 9h à 12h.

Rattachée au Réseau des Médiathèques Dronne et Belle, la Médiathèque de Brantôme-en-Périgord accueille ses usagers dans l'ancienne abbaye bénédictine de la commune. Elle partage avec les autres sites du Réseau (Mareuil, Bourdeilles, Monsec, Champagnac) un catalogue commun et une carte unique permettant d'emprunter livres, revues, documentaires, guides, CD, DVD et jeux de société enrichis régulièrement. Son plateau de 138 m² s'organise en trois pôles thématiques distincts : jeunesse, documentaires adultes et fictions adultes.

SORTIR

ALLO CANOËS BRANTÔME

Les Près ☎ 06 01 78 29 58 - www.allocanoes24.com

Fermé novembre-février. Haute saison ouvert tous les jours 9h30/15h. Kayak dès 12 € et canoë 2 places dès 16 €/h.

Jean-Claude Roulet, vingt-huit fois champion de France de canoë-kayak, propose différents parcours et randonnées pour découvrir Brantôme et ses environs. En canoë ou en kayak, enchanteresse, la Venise verte du Périgord mérite bien son nom. On peut partir pour 1 h et jusqu'à une journée complète, au fil de ses envies. Un point d'accueil est organisé sous les grottes, mais la base, en périphérie du village, se trouve à mi-chemin de la balade Fontaine d'Amour-Bourdeilles. Elle dispose d'un parking gratuit et d'une aire de pique-nique.

BRANTÔME CANOËS VOIR SUR LA CARTE

14, avenue André-Maurois ☎ 05 53 05 77 24 - <http://brantomecanoe.com>

En saison tous les jours. Kayak dès 12 €/heure, canoë dès 16 €/heure. Paddle 12 €/heure. Réservation. CB non acceptée

Richard Azéma propose des locations de canoë, de kayak et de paddle. Il organise des randonnées (4 et 8 km) en demi-journée ou moins avec des circuits qui permettent de découvrir les secrets cachés de Brantôme et de ses environs. Il fournit l'équipement complet aux normes de sécurité (bateau insubmersible, gilet d'aide à la flottabilité, bidon, pagaie). Les tarifs varient en fonction du temps d'utilisation. Également sur place : escalade sur les nombreuses falaises de la région de Paussac, Bourdeilles, Rochereuil, encadrée par un moniteur diplômé d'État. Buvette.

DE FONTAINE D'AMOUR À VIGONAC EN CANOË

Allo Canoës, Les Prés, Le Bas Châtenet ☎ 05 53 06 31 85 - www.allocanoes.com

Du 1er avril au 31 octobre 2018.

Allo Canoë vous propose de découvrir la région à bord d'un canoë-kayak. Située sur les rives de la Dronne, la base vous permet d'évoluer sur la rivière pendant 1h, une demi-journée, une journée ou même plusieurs jours si vous le souhaitez. Les débutants pourront s'essayer au canoë-kayak sur le parcours Fontaine d'Amour-Vigonac, estimé à deux heures. Vous pourrez ainsi découvrir la faune et la flore qui se nourrissent de l'eau de la Dronne, mais aussi le patrimoine architectural des lieux traversés.

- ▶ **Tarif** : 30 €, 15 € par personne (pour un canoë deux places).
- ▶ **Durée** : à partir d'une heure.
- ▶ **Difficulté** : facile.

LES CROISIÈRES DE BRANTÔME

Tour des gardes, Rue Pierre de Bourdeille ☎ 05 53 04 74 71 -

www.brantomecroisieres.com

Fermé de novembre à mars. Horaires selon saison. Croisière 9 €. Enfant 6 €. CB non acceptée.

Une magnifique promenade commentée de 50 minutes, pour découvrir depuis la Dronne les charmes de la Venise verte du Périgord et son riche patrimoine architectural. Brantôme se traverse après avoir embarqué près du pont coudé du XVI^e siècle. La balade se fait à bord d'une gabarre « Drona » d'une capacité de 49 passagers, du nom de la rivière sur laquelle elle navigue. Il est muni d'une motorisation électrique pour une promenade en toute tranquillité. Dépaysement garanti !

MÉDIATHÈQUE DE BRANTÔME-EN-PÉRIGORD

1er étage, Boulevard Charlemagne ☎ 05 53 03 68 50 -

<http://mediathequesdronneetbelle.jimdo.com>

Ouvert le mardi de 9h30 à 12h ; le mercredi de 14h à 17h ; le jeudi de 16h à 18h30 ; le vendredi de 9h à 12h.

Rattachée au Réseau des Médiathèques Dronne et Belle, la Médiathèque de Brantôme-en-Périgord accueille ses usagers dans l'ancienne abbaye bénédictine de la commune. Elle partage avec les autres sites du Réseau (Mareuil, Bourdeilles, Monsec, Champagnac) un catalogue commun et une carte unique permettant d'emprunter livres, revues, documentaires, guides, CD, DVD et jeux de société enrichis régulièrement. Son plateau de 138 m² s'organise en trois pôles thématiques distincts : jeunesse, documentaires adultes et fictions adultes.

SE LOGER

CHÂTEAU DE LA CÔTE €€ 

Domaine de La Côte, Hôtel Château de la Cote, Biras ☎ 05 53 03 70 11 -

www.chateau-hotel-dordogne.com

Ouvert du 15 mars au 15 octobre. Chambres de 85 à 210 €, petit déjeuner à 14 €.

Menus de 29 à 59 €.

Les origines du Château de la Côte remontent à la guerre de Cent Ans. Il est au cœur d'un parc aux arbres centenaires. Le cadre est splendide et convient parfaitement aux grandes réceptions de séminaires ou de mariage. Il ne possède que 17 chambres dans un style traditionnel, un peu désuet, mais plein d'élégance. Idéal pour un week-end de charme, si vous aimez les boiseries et les lits à baldaquin. La table remarquable fait la part belle aux produits du Périgord : foie gras de canard mi-cuit, ravioles d'escargots, pommes sarladaises en sont quelques exemples.

HOSTELLERIE DU PÉRIGORD VERT** €€   VOIR SUR LA CARTE

7, avenue André-Maurois ☎ 05 53 05 70 58 - www.hotel-hpv.fr

Fermé du 15/12 au 15/01. 23 chambres. Double dès 72 €, suite dès 122 €. Pdj 9 €.

Parking inclus. Restauration 23-42 €.

La cour avec jardin, qui dès le printemps se pare d'une verdoyante vigne vierge, offre un cadre reposant à 2 pas du centre-ville. Les chambres, modernes et fonctionnelles, donnent sur la cour ou sur la piscine, elles sont toutes équipées d'une salle d'eau ou d'une baignoire, de toilettes séparées, d'une bonne literie en 2x90, 160 et 180. Elles offrent en outre de nombreux rangements. La table tient ses promesses avec de belles propositions de gastronomie locale dans une salle refaite cet hiver.

HÔTEL ALIÉNOR** €  VOIR SUR LA CARTE

9, avenue Docteur-Deviillard ☎ 05 53 05 85 36 - www.hotel-alienor-brantome.fr

Ouvert à l'année. Chambres dès 65 €/75 €/95 €. Pdj 8,50 €. Parking inclus. Chèque Vacances. Wifi. TV satellite.

Cet hôtel joliment fleuri situé à 5 minutes à pied du centre-ville de Brantôme-en-Périgord bénéficie d'une grande tranquillité et d'une facilité de stationnement grâce à son parking privé gratuit, un atout de taille en saison. La salle de réception aux couleurs tendance permet de passer un agréable moment. Les chambres récemment rénovées avec goût sont agréables et parfaitement agencées. Elles peuvent recevoir des familles de 2 à 4 personnes. Cet hôtel a un très bon rapport qualité-prix et jouit d'un accueil très cordial de la part de Valérie.

LE COLIGNY** €€  VOIR SUR LA CARTE

8, place Charles-de-Gaulle ☎ 05 53 05 71 42 - www.hotel-coligny.fr

Fermé du 15 décembre au 15 mars. 8 chambres. Chambre double à partir de 60 € ; suite à partir de 81 €. Pension complète. Demi-pension. Petit déjeuner : 8 €. Lit supplémentaire : 8 €. Également location d'un gîte tout confort : 6/8 personnes 800€ la semaine. Wifi gratuit. Restauration (menus à 26 €). Tv satellite.

C'est une nouvelle équipe qui vous reçoit dès ce printemps 2022. Un très bel emplacement pour cet hôtel dont certaines chambres offrent une jolie vue sur la Dronne. Elles sont toutes desservies par un ascenseur mais elles ne sont pas toutes très grandes. Elles sont modernes, meublées simplement mais parfaitement équipées. Au restaurant, des plats traditionnels basés sur des

produits du terroir et une carte brasserie. Les repas sont servis en salle ou en terrasse ombragée, au bord de la rivière à deux pas du centre du village de l'abbaye et des célèbres grottes.

AU COIN DU FEU € VOIR SUR LA CARTE

Tierchâteau, La Chapelle-Faucher ☎ 05 53 52 44 79 - www.lecoindufeu24.fr

3 chambres d'hôtes à partir de 40 €, gratuit pour les enfants de moins de 3 ans et à 6 € pour les moins de 12 ans.

Claudie et Roland accueillent chez eux des touristes un peu comme s'ils recevaient des amis. Ils aiment la convivialité, le partage, l'envie de recevoir. Les chambres sont fonctionnelles avec bibliothèque, déco qui personnalise l'ambiance. Les enfants se plaisent ici, car ils sont au contact de la nature et des animaux. Pour les balades dans le coin, on vous prête même des vélos. Préparée ici, la table d'hôte est ouverte sur réservation, les plats sont issus de produits locaux, mais aussi des sandwiches ou un panier pique-nique. C'est très pratique !

CAMPING BRANTOME PEYRELEVADE*** €€ VOIR SUR LA CARTE

46, avenue André Maurois ☎ 05 53 05 75 24 - www.camping-dordogne.net

Fermé d'octobre à mai. Camping 17-33 €. Mobil-home pour 4 dès 260 €/sem. Tente dès 215 €/sem, Cabane dès 190 €/sem.

Sur les rives de la Dronne, voici un beau camping bien aménagé pour un séjour vert en famille. 170 emplacements spacieux plus ou moins ombragés selon les envies, des Tentes Safari ou Lodge pour les amoureux du confort et des mobil-homes pour tous les budgets. La plage de sable blanc et l'espace aquatique de 400 m² complètent la traditionnelle aire de jeux et le terrain de pétanque. La piscine chauffée est un vrai plaisir et le bar-snack permet des repas sympas et quelques achats.

CAMPING PEYRELEVADE*** €€ VOIR SUR LA CARTE

46, avenue André-Maurois ☎ 05 53 05 75 24 - www.camping-dordogne.net

Ouvert du 1er mai au 30 septembre. Terrain de 4 ha. 150 emplacements. Exposition : ombragé. Sol : herbeux. Relief : plat. Emplacement + véhicule + 2 personnes de 16 € à 20 €. 18 mobil-homes pour 4 à 6 personnes de 230 € à 890 € la semaine. Club enfants. Animaux acceptés (supplément 3 € par semaine). Aire pour camping-cars. Wifi gratuit. Restauration.

Le camping est situé à 1 kilomètre du centre-ville de Brantôme dans un magnifique parc paysager de 4 ha arboré de différentes essences d'arbres et d'arbustes et bordé par la Dronne. Les emplacements sont ensoleillés, mi-ombre ou bien ombragés de 100 m² à 200 m² et ils sont nombreux au bord de la rivière. Pour la baignade, vous trouverez sur le camping une piscine et une pataugeoire chauffées et une plage privée aménagée au bord de la rivière. La pêche y est autorisée avec un permis. Le nouveau propriétaire ouvre un coin snack avec des pizzas et une rôtisserie (poulets sur commande la veille).

CAMPING PUYNADAL** €€ VOIR SUR LA CARTE

Puynadal ☎ 05 53 06 19 66 - www.camping-puynadal.com

Ouvert du 01/04 au 30/09. Emplacement + véhicule + 2 personnes de 14 € à 23 €. Mobil-home 189-629 €/sem. Piscine, jeux.

Le Camping Puynadal est un camping familial de 33 places, sur 3 hectares. On y accueille les campeurs en tente, caravane ou camping-car, sur des emplacements standards ou premium. Le bloc sanitaire est récent et spacieux.

Mobil-homes à louer à la semaine ou à la nuitée (sauf juillet et août) Le camping dispose d'un snack et propose le dépôt de pain (en juillet et août si boulangerie disponible), d'une piscine, d'une aire de jeux avec château gonflable, ping-pong, cabane, toboggan, filet multi-sport, cage de foot, pétanque, le tout en accès libre.

FERME PÉDAGOGIQUE DU DOMAINE DE LA ROQUE €€ VOIR SUR LA CARTE

Lieu dit Puy Foucaud ☎ 06 65 02 97 68 -

domainelaroque.wordpress.com/activites-sur-place/equi/

Ouvert à l'année. Pour 5 personnes. De 550 € à 980 €/sem selon saison. Activités proposées avec supplément. Piscine.

C'est avant tout un gîte de 110 m², indépendant et rénové dans l'esprit vieilles pierres et poutres apparentes. Il est installé sur 10 hectares, dont 4 de prairies vallonnées et 6 de forêt centenaire. Mais, il est difficile de le classer dans une catégorie, tant les propositions d'activités sont variées : atelier cinéma, pilotage de drone, yoga, balade à poney et à cheval, nourrissage des animaux lors de visites animées, guidées afin de pouvoir approcher et interagir avec les animaux.

LES CHALETS DU MOULIN DE VALADE €€ VOIR SUR LA CARTE

Moulin de Valade ☎ 06 45 70 95 52 - <https://leschaletsdumoulindevalade.fr/>

Pour 4 personnes. De 800 € à 1 200 € la semaine selon saison. Nuitée pour 2 dès 180 €, supplément de 25 € par pers.

Dominique et Christophe vous accueillent dans leur environnement préservé au bord de la Côte. Vous profitez de plus de 1 000 m² autour de votre chalet et d'un accès à l'île baignée par les eaux de la rivière. Côté excursions, vous êtes près de Brantôme en plein cœur du Périgord. Les chalets vous offrent deux belles terrasses dont une, où trône le grand bain bouillonnant. Deux chambres peuvent accueillir confortablement 4 personnes. La belle pièce de vie, lumineuse donne côté rivière.

BRIE-SOUS-CHALAIS

(34 km)

C'est beau Brie, mais on ne va pas en faire tout un fromage. Petit Futé a de la culture et il le prouve : « Brie » vient de « Briga », qui désigne une hauteur en langue gauloise. Et toc. L'église Saint-Saturnin est plus récente, elle date du XVe et sa façade a été restaurée au XIXe.

BRIGNAC-LA-PLAINE

(49 km)

Ne loupez pas la belle église romane du XIII^e siècle à clocher-mur et le panorama de la chapelle de la Choisne (direction hameau de Chassat).

CALÈS (37 km)

Située dans le Causse de Gramat, proche des grands sites touristiques du Lot (Gouffre de Padirac, Rocamadour), Calès est une bourgade authentique de moins de 200 habitants. Son nom est apparu pour la première fois en 930, et le village connut une histoire faite de pillages, de guerre de religion, de peste et de phylloxera qui détruisit toutes ses vignes. Désormais, on s'y arrête pour profiter de sa nature, toujours aussi abondante à travers les siècles : chemins de randonnées, balades à cheval, descente en canoë-kayak... Il est parfois possible, sous certaines conditions, de pratiquer la plongée spéléo dans le gouffre Saint-Sauveur. Avis aux amateurs !

GALERIE LE LIEU-DIT VOIR SUR LA CARTE

375, Chemin de Sainte-Marie ☎ 07 85 32 53 45 - lieudit46@gmail.com

Ouvert de mai à octobre. Mercredi, jeudi et samedi 14h-18h. Vendredi et dimanche sur RDV.

Prenez le temps de suivre le chemin qui mène à la Galerie du Lieu-Dit. Vous serez accueillis par Annie Decupper, photographe qui a ouvert sa galerie dans son habitation. En effet, cette envie qui lui trottait dans la tête s'est concrétisée en 2018. Elle vous fait désormais découvrir des artistes qu'elle a sélectionnés pour leur travail souvent intimiste et délicat. Peu importe la pratique artistique, elle fonctionne avant tout à l'émotion, et la partage volontiers avec ses visiteurs : 3 ou 4 expositions sont organisées chaque année.

GOUFFRE DE SAINT-SAUVEUR VOIR SUR LA CARTE

A 7 km du bourg de Calès, dans la vallée de l'Ouyssse.

La couleur de l'eau rappelle celle des mers caribéennes, mais il s'agit bien d'une résurgence des eaux souterraines de l'Ouyssse et des infiltrations des causses de Gramat. Au milieu de la forêt, le soleil passe en un puits de lumière pour éclairer le gouffre de 25 m de diamètre et de 180 m de profondeur. L'ambiance y est magique. Le lieu est idéal pour une pause pique-nique ou simplement pour se détendre. Mais attention à bien respecter le lieu et les consignes : il s'agit d'un espace naturel sensible, sans aménagement, et le chemin peut être cabossé et dénivélé.

MOULIN DE COUGNAGUET

☎ 05 65 32 63 09 - odette.faire@wanadoo.fr

1er avril-30 septembre : lundi au dimanche 10h-12h/14h-18h. 1er-30 octobre : lundi au dimanche 10h-12h/14h-17h. 6 €.

Dans un coin de verdure du village de Calès, le moulin de Cougnaguet est toujours en activité pour fabriquer de la farine. Il a pourtant été bâti au XIV^e siècle par des moines cisterciens de l'abbaye des Alix, située à quelques pas de Rocamadour. Edifié sur le cours d'eau de l'Ouyssse qui se jette ensuite dans la Dordogne, ce moulin à eau a été classé Monument historique en 1925. Aujourd'hui, Hubert fait visiter le moulin et explique son fonctionnement : voir l'énorme meule tourner pour écraser le grain par la seule force de l'eau est impressionnant.

CHAMPAGNAC-DE-BELAIR★ (23 km)

Au cœur du Périgord Vert dans un cadre champêtre, Champagnac-de-Belair, traversé par la Dronne, le Libourny et le Trincou, possède quelques petits trésors, comme son église Saint-Christophe qui a la particularité d'avoir deux clochers, ou sa chapelle Notre-Dame de Bon Secours du XVIII^e siècle à l'architecture modeste. Surtout, désormais transformé en chambres d'hôtes, le château de la Borie-Saulnier datant du XVI^e et XVII^e siècle est un édifice impressionnant avec ses tours aux machicolis et son charmant parc. Plus modestement, le lavoir de Champagnac-de-Belair offre une escale bucolique agréable.

AU ROYAUME DU PAIN VOIR SUR LA CARTE

Avenue Ferdinand Beyney ☎ 05 53 54 86 18

Ouvert du mardi au vendredi 7h30-13h30 et 15h30-20h ; samedi 7h30-13h30 et 15h30-19h, dimanche 7h30-13h30.

Dans son nouveau local situé à l'entrée du village, Quentin produit des pains bien travaillés sublimés par une longue fermentation qui donne un goût à nul autre pareil. Ses baguettes sont croustillantes et tendres, ses différents pains de campagne ont la mie généreuse. Les pâtisseries et viennoiseries sont alléchantes comme ses cannelés bordelais. On trouve également pour le midi des sandwiches, salades, tacos, pizzas... brioches. Quentin et Maryne proposent aussi des baguettes apéro à toutes sortes de saveurs et des snacks, paninis...

LA BOUTIQUE DE MIMIE VOIR SUR LA CARTE

Avenue Ferdinand Beyney - www.laboutiquedemimie.fr

Ouvert le mardi, le jeudi et le vendredi : 9h15-18h ; le samedi : 10h-12h30 et 14h-17h ; le dimanche : 10h-12h.

La boutique de Mimie est une épicerie vrac, mais pas uniquement. Vous y trouverez l'essentiel pour votre quotidien alimentaire, de l'apéritif jusqu'au dessert, mais aussi des produits d'hygiène. De nombreux produits vous sont proposés et Mimie s'attache à trouver les plus locaux possibles. Elle vous propose sa sélection : viande, salaisons, conserves, vins... mais aussi de l'artisanat, des bijoux et des produits de déco (dont une jolie gamme pour les chambres d'enfants). Pour jouer le jeu du vrac, et éviter les emballages, pensez à ramener vos contenants.

LE MOULIN DU ROC €€€ VOIR SUR LA CARTE

Alain Gardillou tient la cuisine de l'hôtel-restaurant Le Moulin du Roc : sa passion transparaît dans tous ses plats, avec élégance. Bien évidemment, il ne jure que par les produits locaux, autant que possible. Le terroir est son inspiration, et celui du Périgord est particulièrement propice à la créativité. Les chambres de l'hôtel sont tout autant pleines de surprises : leur décoration à la frontière du classique et du contemporain, avec une touche d'exubérance donne une ambiance chic et originale. La vue sur la rivière est toujours très appréciable.

CHAMPAGNE-ET-FONTAINE (41 km)

[Champagne-et-Fontaine]

CHÂTEAU DE CLAUZUROUX €€

Clauzuroux ☎ 05 53 91 03 49 - www.chateauDECLAUZUROUX.COM

Chambre double dès 100 €.

Les chambres d'hôtes ont été aménagées par Patrick et Séverine dans le château (XVII^e- XVIII^e s.). Les chambres d'hôtes ont pour nom : Coco, Estampe, Rouge, Jaune, Verte. A vous de choisir l'ambiance ou le style, de l'épuré contemporain aux boiseries d'époque Régence. Elles ont en tout cas toutes fière allure ! Ce magnifique domaine périgourdin (avec porche, pigeonnier, moulin...) possède un parc d'agrément au nord et un jardin à l'est qui a conservé son tracé de 1776. L'ensemble est splendide. Deux gîtes, le Chai et l'Orangerie complètent l'offre d'hébergement.

CHANCELADE (5 km)

Une bonne partie de l'abbaye du XII^e siècle appartient à un privé et ne s'ouvre qu'en de rares occasions. Mais il est possible de visiter l'église abbatiale, la chapelle romane Saint-Jean et le parc. Depuis la place près de la chapelle, des chemins de randonnée partent dans la campagne, vers les anciennes carrières, le village des Andrivaux et ses traces templières, ou encore le prieuré de Merlande, bâti à la même époque que l'abbaye. Enfin, c'est à Chancelade que fut découvert le squelette de l'homme de Raymond... il faut aller au Musée d'Art et d'Archéologie du Périgord, à Périgord, pour tout savoir sur notre ancêtre préhistorique.

À VOIR / À FAIRE

ABBAYE DE CHANCELADE ★ ✚

☎ 06 85 88 45 77 - <http://abbaye-chancelade.com>

Tous les jours et les jours fériés de 8h30 à 19h30, sauf pendant les offices et les célébrations culturelles. Gratuit.

Cette abbaye, par son charme discret et son emplacement, mérite à elle seule le détour. Posez-vous sur le grand parvis, puis prenez le temps de la déambulation. Le style purement roman et sa pierre éclatante de blancheur sont les premiers détails que vous remarquez dans ce creux de vallon de la Beauronne. Fondée par l'abbé Foucault et bâtie du X^e au XII^e siècle, elle est classée Monument historique depuis 1909. Les Anglais ne l'ont pas épargnée, et l'ont transformée en garnison dans les années 1360. Puis, les guerres de Religion ont engendré son pillage et son incendie. Elle doit son salut à Alain de Solminihac, alors évêque de Cahors, qui revient en Périgord en 1638 pour consacrer l'église. En 1998, une communauté de Chanoines réguliers de Saint-Victor se réinstalle à Chancelade et, en 2004, le logis de l'Abbé et son parc sont rachetés par l'évêché pour y développer un centre spirituel. L'église est un édifice roman de plan cruciforme : de la partie construite initialement, il reste la partie basse des murs et des fenêtres. La nef a été voûtée d'ogives en cinq travées en 1630, et la croisée du transept est couverte d'une coupole sur pendentifs, surmontée d'un clocher carré.

Le centre spirituel Alain de Solminihac, animé par la communauté des Chanoines réguliers de Chancelade, propose tout au long de l'année conférences et rencontres. De nombreux intervenants vous permettront d'approfondir votre foi, de réfléchir aux enjeux de la bioéthique, ou de mieux connaître l'histoire religieuse de la France.



L'abbaye de Chancelade. © Grantibo - Shutterstock.com

BALADE DE MERLANDE VOIR SUR LA CARTE

Prieuré de Merlande

Ouvert toute l'année. Gratuit. 3,5 km en moins d'une heure ou 12km en 3h30. Au départ du prieuré de Merlande.

En quête de fraîcheur ? Au cœur de la forêt de Feytaud, cette balade de 3,5 km est idéale pour une chaude journée d'été. A l'ombre des arbres, vous quitterez le prieuré de Merlande pour aller au village de La Baucherie. Le sentier repart dans la forêt pour arriver au village du Fuselier, et vous en serez déjà à la moitié ! Peu après, vous trouverez à gauche un sentier qui part vers la Grande boucle de Merlande, pour les plus téméraires ; sinon, continuez tout droit sur 200 mètres pour emprunter le sentier qui part sur la droite, et vous ramènera jusqu'au prieuré.

BIBLIOTHÈQUE MUNICIPALE DE CHANCELADE VOIR SUR LA CARTE

Place des Reynats ☎ 05 53 08 25 59 - www.mairie-chancelade.fr

Ouvert le mardi, le jeudi et le vendredi de 14h à 18h ; le mercredi de 10h à 12h et de 14h à 18h ; le samedi de 9h à 12h30 et de 14h à 17h30.

Etablissement culturel de proximité, la Bibliothèque Municipale de Chancelade offre aux habitants de la commune des services complets de lecture et de loisirs. Les scolaires y font leurs premières lectures, les jeunes ont accès à une littérature qui leur est dédiée, tandis que les adultes trouveront de quoi nourrir toutes leurs curiosités parmi des romans, magazines et documentaires. Un coin médiathèque propose également des CD, CD-ROM, DVD, vidéos, cassettes et livres lus et une salle d'animations reçoit ateliers, rencontres et spectacles toute l'année.

FAIRE UNE PAUSE

LE CENT PRESSIONS VOIR SUR LA CARTE

5, chemin des Gabarres ☎ 05 47 45 84 87 - lecentpression@hotmail.com

Ouvert le lundi de 16h à 21h ; du mardi au samedi de 11h à 0h. Concerts.

Stéphane Cattin a dans sa cave plus d'une centaine de bières que l'on accompagne de saucisson, fromages ou tartiflette devant par exemple une retransmission de match. La convivialité avant tout, c'est ce qu'a souhaité le boss. On s'arrête prendre une petite mousse entre deux courses ou entre copains après le boulot. Les bières ne sont pas chères mais toutes les bouteilles sont consignées. Des soirées à thème animent le Cent Pressions en fin de semaine : soirée salsa, karaoké, concert pop-rock seventies ou DJ années 80, électro... toutes les ambiances sont bonnes.

[SE] FAIRE PLAISIR

BIOCOOP VOIR SUR LA CARTE

Lieux-dit les Combeaux, route de Ribérac ☎ 05 53 06 95 08 -

www.biocoop-chancelade.fr

Ouvert le lundi de 14h à 19h30 ; du mardi au samedi de 9h30 à 19h30.

Des légumes frais ou sec, viande, poisson ou fromage, riz et graines, alcool, compléments alimentaires et produits d'entretien : ici, tout est bio et proposé dans le respect des producteurs locaux. Et surtout pas d'OGM ! On est très régulièrement invité à venir participer à un atelier, une animation, ou découvrir un producteur, de quoi mieux comprendre l'ADN de cette enseigne qui cultive depuis 2008 et sur 400 m², le retour aux produits en vrac pour éviter les déchets, le choix des produits de saison et bruts à cuisiner maison. En prime et comme dans toutes les Biocoop, le magazine CulturesBio est distribué gratuitement.

JARDIN FLEURI VOIR SUR LA CARTE

18, rue des Fleurs ☎ 05 53 08 46 92 - www.jardin-fleuri.fr

Ouvert le lundi de 10h à 19h ; du mardi au samedi de 9h à 19h ; le dimanche de 9h à 12h30. Service Drive.

Ouvert tous les jours toute l'année, ce magasin d'envergure dédie ses allées au monde végétal. A la fois pépiniéristes, horticulteurs et artisans fleuristes, les membres de l'équipe des lieux sauront vous transmettre toutes leurs connaissances sur les fleurs et plantes, qu'il s'agisse de leur saisonnalité, leur origine ou leur entretien. Une vraie mine d'or pour les mains vertes et celles et ceux qui souhaitent laisser entrer un peu plus de nature chez eux. Vous y trouverez entre autres des bouquets, des orchidées, des jardins de plantes, des plants de haies ou encore des sapins.

LA VIE CLAIRE VOIR SUR LA CARTE

1bis, rue des Mimosas ☎ 05 53 54 90 42

Ouvert le lundi de 14h30 à 19h ; du mardi au samedi de 9h30 à 13h30 et de 14h30 à 19h.

Tout est bon, tout est beau et tout est bio dans cette enseigne située juste en face du Parc des Expositions de Périgueux. Et en matière de choix, vous êtes le roi : légumes, fruits, plats cuisinés, poulets, pain, produits sans gluten, sans sucre, sans sel, crèmerie... On trouve également les produits de la Maison de l'Abeille. La cave à vin est aussi séduisante. Des huiles essentielles, cosmétiques, soins et massages n'attendent que vous.

LEROY-MERLIN

Chemin Gabarres ☎ 05 53 02 29 20 - www.leroymerlin.fr

Ouvert du lundi au samedi (journée continue le samedi).

Quels que soient les travaux que vous avez à réaliser, intérieur ou extérieur, ce géant du bricolage implanté à côté de l'hyper Auchan affiche des promos intéressantes tout au long de l'année. Les vendeurs sont compétents et disponibles même le samedi, jour de grande affluence. L'autre particularité de cette enseigne est de proposer le rendez-vous des bricoleurs. Ainsi vous rencontrerez des spécialistes en tous genres qui vous présentent les dernières nouveautés ou évolutions de produits. Très intéressant pour ceux qui restaurent leur maison.

BOUGER & BULLER

BIBLIOTHÈQUE MUNICIPALE DE CHANCELADE

Place des Reynats ☎ 05 53 08 25 59 - www.mairie-chancelade.fr

Ouvert le mardi, le jeudi et le vendredi de 14h à 18h ; le mercredi de 10h à 12h et de 14h à 18h ; le samedi de 9h à 12h30 et de 14h à 17h30.

Etablissement culturel de proximité, la Bibliothèque Municipale de Chancelade offre aux habitants de la commune des services complets de lecture et de loisirs. Les scolaires y font leurs premières lectures, les jeunes ont accès à une littérature qui leur est dédiée, tandis que les adultes trouveront de quoi nourrir toutes leurs curiosités parmi des romans, magazines et documentaires. Un coin médiathèque propose également des CD, CD-ROM, DVD, vidéos, cassettes et livres lus et une salle d'animations reçoit ateliers, rencontres et spectacles toute l'année.

SORTIR

BIBLIOTHÈQUE MUNICIPALE DE CHANCELADE

Place des Reynats ☎ 05 53 08 25 59 - www.mairie-chancelade.fr

Ouvert le mardi, le jeudi et le vendredi de 14h à 18h ; le mercredi de 10h à 12h et de 14h à 18h ; le samedi de 9h à 12h30 et de 14h à 17h30.

Etablissement culturel de proximité, la Bibliothèque Municipale de Chancelade offre aux habitants de la commune des services complets de lecture et de loisirs. Les scolaires y font leurs premières lectures, les jeunes ont accès à une littérature qui leur est dédiée, tandis que les adultes trouveront de quoi nourrir toutes leurs curiosités parmi des romans, magazines et documentaires. Un coin médiathèque propose également des CD, CD-ROM, DVD, vidéos, cassettes et livres lus et une salle d'animations reçoit ateliers, rencontres et spectacles toute l'année.

SE LOGER

CHÂTEAU DES REYNATS**** €€€

Les Reynats ☎ 05 53 03 53 59 - www.chateau-hotel-perigord.com

Ouvert à l'année. Chambres dès 95 €. Suite dès 155 €. Petit déjeuner 15€. Lit sup 30 €. Animaux et Wifi gratuits.

Tout près du site de l'abbaye de Chancelade, la vaste bâtisse dégage un charme romantique. Des arbres centenaires agrémentent son fort joli parc entourant le château et l'orangerie. L'hôtel d'époque Napoléon III avec ses 8 chambres dont 4

supérieures et 5 suites dispose de tous les atouts pour séduire. La résidence de l'Orangerie compte pour sa part de 37 chambres standards. Pour cet hôtel 4 étoiles des environs immédiats de Périgueux, la situation centrale en Périgord est idéale. A noter leurs deux très bonnes tables : le bistro et le restaurant gastronomique.

HÔTEL DE LA BEAURONNE** € VOIR SUR LA CARTE

4, route de Ribérac ☎ 05 53 08 42 91 - www.hotel-beauronne.com

Logis. Ouvert toute l'année. Accueil jusqu'à 22h (accueil). 22 chambres (à partir de 58 €). Chambre simple à partir de 58 € ; chambre double de 60 € à 75 € ; chambre triple à partir de 70 € ; suite à partir de 90 €. Petit déjeuner : 8 € (pris à table). Parking inclus. Prêt de lit bébé (sans les draps), et de chaise haute, uniquement sur réservation et sous réserve de disponibilité. Soirée étape 73€. American Express, Chèque Vacances. Animaux acceptés (sans supplément). Wifi gratuit. Service de ménage. Parking. Tv satellite.

Impossible de rater l'établissement tout de rouge revêtu : il est idéalement situé. L'hôtel, qui avait bénéficié de travaux de modernisation et propose une literie de qualité, reste accessible.

HÔTEL ÉTANG DES REYNATS €€ VOIR SUR LA CARTE

15, route d'Angoulême ☎ 05 54 54 79 58 - www.etangdesreynats.com

Ouvert toute l'année. 21 chambres. Chambre à partir de 61 €. Séminaires, parking, restaurant, piscine, parc avec étang.

L'hôtel est situé à 3 km à l'ouest du centre-ville de Périgueux, face à l'entrée du golf 18 trous et à deux pas du parc des expositions de Marsac. Le parc naturel de 6 ha avec un immense étang de plus de 2 ha, séduit dès les premiers rayons de soleil. Certaines chambres ont un balcon ou une terrasse qui donnent soit côté parc soit côté étang. Elles sont confortables sans être luxueuses. Quand la chaleur devient plus persistante, la piscine d'été et l'étang sont des atouts incontournables pour apprécier, en salle ou en terrasse, une cuisine traditionnelle.

L'ÉCLAT €€ VOIR SUR LA CARTE

193, rue des Combeaux ☎ 07 86 10 80 22 - www.leclathome.com

Gîte 8 personnes (200 m², 3 chambres). De 1 260 € à 2 500 € la semaine selon saison. Possibilité "Chambres d'hôtes".

Aude sait vous accueillir dans ce havre de paix et de belles prestations pour vous permettre de profiter au mieux de votre séjour périgourdin. La maison recèle de nombreux espaces pour se retrouver ou pour travailler et se réunir. Que ce soit en famille ou entre collègues. Le parc totalement clôt offre des espaces variés, ombragés ou détente, solarium, terrasse, piscine, jardin zen pour les différents moments de la journée. La maison dispose d'une suite en rez-de-chaussée et de deux chambres à l'étage. La pièce à vivre donne directement sur la piscine.

CHERVEIX-CUBAS (33 km)

Les rives boisées de l'Auvézère servent de trame à ce village tout en longueur. L'église Cubas, du XII^e siècle, est une ancienne chapelle prieurale de moniales. La corniche de têtes sculptées est une vraie bande dessinée. Dans le cimetière, la lanterne des morts du XIII^e siècle est un édifice rare en Dordogne : cette colonne de 6 mètres est dominée par une croix. Pendant que l'on veillait un défunt, on y tenait une lampe allumée. Au village, l'épicerie l'épi vert est tenue par les habitants, et elle ne prend pas de marge ! Elle est à la fois participative et associative, elle est gérée à tour de rôle par les adhérents eux-mêmes : bon plan futé !

BOUCHERIE-CHARCUTERIE COURCELAUD VOIR SUR LA CARTE

Bourg Cubas ☎ 05 53 50 41 47

Ouvert du mardi au samedi de 8h à 13h et de 15h à 19h ; le dimanche de 9h à 12h.

Françoise et Christian Courcelaud, qui a succédé à son père Gervais, n'ont en magasin que de la viande de première qualité issue d'animaux sélectionnés dans les campagnes périgourdines, de la charcuterie faite maison (saucissons, jambons, coppas, pâtés, andouillettes, boudins...) mais aussi des plats cuisinés et toute une gamme de conserves maison (foie gras, confits, rillettes, cèpes, cous farcis, galantines, cassoulet, sauces etc.).

CAMPING LE CLUPEAU*** €€

Lieu dit Le Cluveau ☎ 05 53 51 66 26 - <https://camping-lecluveau.com/>

Ouvert du 15 avril à au 30 septembre (ou accueil groupes). Réservation recommandée. Terrain de 1 ha. 33 emplacements.

Amoureux de la nature préservée et du calme, Le Cluveau est un fait pour vous. Anne et Philippe vous accueillent dans ce camping familial, au bord de l'Auvézère, et à 6 km du château de Hautefort. Le Cluveau est l'endroit idéal pour de nombreuses activités : randonnées (120 sentiers banalisés), canoë et paddle avec un départ du camping, pêche (emplacement au bord de rivière), ping-pong, badminton, pétanque, baby-foot, billard et jeux pour enfants avec toboggan et bac à sable. Cette année ils mettent en place des actions de tri sélectif et un grand jardin partagé.

FERME DE LA GARENNE

La Garenne ☎ 05 53 50 44 34

Visite guidée sur réservation. Boutique

Venez visiter cet élevage d'oies et de canards, et découvrir des animaux traditionnels de la ferme, moutons des Pyrénées, vaches limousines, et d'autres plus exotiques vivant en semi-liberté. Cerfs, biches, daims, cochon vietnamien, et autres mouflons. Vous serez étonné par la diversité des habitants de la basse-cour. Poules chinoises, canards colverts, coureurs indiens, coqs gaulois, cygnes et paons. Assistez à une démonstration de gavage traditionnel et achetez les produits de l'exploitation. Foies gras, confits, plats cuisinés, pâtés, confitures maison.

LE CLOS AUX COCCINELLES €€ VOIR SUR LA CARTE

Bourg  06 78 45 33 23 - rolandnath@wanadoo.fr

Ouvert toute l'année. Pour 17 personnes. De 1 350 € à 3 619 € la semaine selon saison. Possibilité hors vacances scolaires de louer le gîte en chambres d'hôtes à la nuitée, de 89 à 135 €. Séminaires. Wifi. Restauration (repas, selon menu de 12 à 35 € - service traiteur). Tv satellite. Bain bouillonnant, sauna. Billard, VTT, bâtons de marche à disposition pour randonnées.

Le clos aux coccinelles est un gîte de groupe pouvant accueillir jusqu'à 17 personnes pour des activités sportives et de loisirs, dans un parc de 5 000 m² avec accès direct à la rivière et à la base nautique permettant de faire du canoë. Sur place, vous disposez d'un centre aquatique et balnéo, avec piscine couverte chauffée et nage à contre-courant, bain bouillonnant 6 places, espace sauna, salle de massage et salle de sports. Pour vous distraire : boulodrome, vous avez aussi à votre disposition des vélos et des bâtons de marche pour vos randonnées. Hors vacances scolaires, il est possible de louer le gîte en chambres d'hôtes, à la nuit avec panier déjeuner. Le restaurateur voisin, en mode traiteur, offre la possibilité de déjeuner et de dîner sur place, et de prendre des cours de cuisine et des cours de pâtisserie.

VERT AUVÈZÈRE

Rue du Lavoir  06 15 45 55 19 - www.vert-auvezere.fr

Ouvert à l'année. Du 01/07 au 31/08, tous les jours 9h-17h. Canoë 6 €/pers/heure, parcours à la journée ou 1/2 j.

Fafa passionné et très professionnel organisera pour vous des séjours dans la région avec des prestations à la demande en canoë-kayak encadrées par des moniteurs diplômés : initiation sur plan d'eau, descente de l'Auvézère à la journée ou demi-journée, randonnées sur plusieurs jours. Il peut aussi mettre sur pieds des sorties spéléo, escalade sur des sites superbes de falaises calcaires et même un parcours d'orientation dans des espaces balisés à la recherche d'indices. En famille ou entre amis, fous rires et souvenirs garantis.

CHOURGNAC (27 km)

Bel ensemble de maisons paysannes et une église romane du XIIIe à clocher-mur abritant un autel en bois sculpté polychrome. Une halte pédestre est aménagée dans l'ancienne école, étape sympa pour les randonneurs.

CLERMONT- D'EXCIDEUIL (33 km)

Beau village accroché en cascade à flanc de colline offrant un vaste panorama sur les vergers d'Essendieras. A voir : un manoir du XVIIe et l'église qui abrite une Vierge de bois doré du XVIIIe et un retable polychrome du XVIIe. Au hameau de Gandumas, on peut descendre à pic dans les gorges de la Loue pour trouver les restes d'une forge des XVIIe et XVIIIe siècles. La chapelle présente de très anciens fonts baptismaux creusés dans la pierre.

CORGNAC-SUR-L'ISLE

(28 km)

La vue sur le village est jolie depuis le pont médiéval à avant-becs triangulaires. L'église à coupole et imposant clocher abrite un retable XVIIe. La forteresse de Laxion, du XVIe, est construite de quatre corps de logis massifs avec une tour carrée portant le souvenir d'un pont-levis. Les tours rondes à mâchicoulis renforcent la sévérité protectrice de l'ensemble (propriété privée).

LE RÊVE D'UNE VIE €€ VOIR SUR LA CARTE

69, rue du marronnier. Puyfebert - www.auroreja15.wixsite.com

Ouvert toute l'année. 2 chambres doubles de 85 € à 95 €. Pdj inclus. En option, bain nordique, sauna et massages.

Venez vous délasser dans l'une des deux chambres d'hôtes créées par Aurore et Jean-Alain. Ils rénovent patiemment cette ferme typique. Si c'est aussi votre rêve, retrouvez-vous pour savourer une ou plusieurs nuits de détente. L'atout de cette adresse : prenez soin de vous ! réservez vos séances de massage ou utilisez alternativement le sauna et le bain nordique chauffé à 37 °C. La situation dans le hameau est propice aux balades. Juste à côté vous irez au restaurant ou tenterez l'aventure du vélorail. Le Périgord vert ne manque pas de belles surprises.

LES ESCARGOTS DU PERIGORD VOIR SUR LA CARTE

Cambade ☎ 06 81 16 32 90 - n.desgraupes@gmail.com

Visites guidées (sur rendez-vous). Groupes. Boutique. Aire d'accueil Camping-Car France Passion.

Nicolas a repris l'activité des Fouquet créée il y a 30 ans. Il a transféré l'exploitation hélicicole 1,4 km plus loin, au lieu-dit Cambade à Cognac sur l'Isle, près de Négrondes, là où sont situés les parcs d'élevage. Le projet avance vite et le futur atelier de transformation est en voie d'achèvement. Il disposera d'une boutique et d'une salle d'accueil. Les marchés parisiens ainsi que ceux d'Excideuil, Brantôme et Thiviers sont poursuivis. Il offre un accueil pour 3 camping-cars.

VÉLORAIL DU PÉRIGORD

Route d'Excideuil ☎ 05 53 52 42 93 -

www.veloraildefrance.com/24-velorail-perigord-vert - A 1 km à la sortie du village, en direction d'Excideuil.

Du 1er décembre 2017 au 1er janvier 2019.

Loin, bien loin des premières locomotives à vapeur et des TGV les plus modernes, le Vélorail se présente indéniablement comme un moyen original et convivial de parcourir les kilomètres de rails aujourd'hui désaffectés. Un engin en acier, deux à trois pédales, parfois quelques sièges pour les moins téméraires, et c'est parti pour un périple des plus atypiques à la conquête du patrimoine historique et culturel de l'Hexagone ! Arpentez les forêts, sillonnez les plaines, traversez ponts, tunnels et viaducs : un véritable voyage dans le temps, à partager entre amis ou en famille, avec en prime la garantie d'éliminer quelques calories !

- ▶ **Tarif** : 30 € le Vélorail de 5 personnes pour les parcours Cognac-Thiviers et Cognac-Saint-Germain (réservation obligatoire par téléphone).
- ▶ **Distance** : 11 km aller-retour.
- ▶ **Lieu de départ** : gare de Cognac.

COULOUNIEIX- CHAMIER (3 km)

Coulounieix-Chamiers est une escale de charme avec de nombreux espaces naturels (plus de 1 800 ha) et plus de 35 km de sentiers balisés et aménagés. Un spot de choix pour découvrir les perles historiques et architecturales en se baladant au grand air, à pied ou à vélo.

À VOIR / À FAIRE

BIBLIOTHÈQUE FRANÇOIS RABELAIS

 05 53 54 03 02 - www.coulounieix-chamiers.fr

Ouvert le mardi de 10h à 12h et de 16h30 à 18h ; le mercredi et le vendredi de 10h à 12h et de 13h30 à 18h ; le jeudi de 16h30 à 18h ; le samedi de 9h30 à 12h30.

Située au premier étage du Château des Izards, domaine du XVIII^e siècle inspiré de Napoléon III, la Bibliothèque François Rabelais propose, sur un plateau de 200 m², des services de lecture et de divertissement accessibles à tous. Petits et grands pourront piocher sur place dans un fonds de plus de 28 000 documents organisés en pôles thématiques (romans, fictions, documentaires, périodiques, bandes dessinées, guides pratiques, CD et DVD) et prolonger leur visite en participant à des animations régulières telles que des ateliers, rencontres et lectures.

LA MALADRERIE VOIR SUR LA CARTE

Rue Pierre Mendès France

Propriété privée ne se visite pas. La rue longe ce bâtiment à l'architecture singulière.

Au pied de la colline d'Écornebœuf sur le territoire de la commune de Coulounieix-Chamiers et au bord de la rivière *Isle* à un coup de rame de Périgueux, ce monument historique est connu sous de nombreux noms (Maison des Anglais, ladrerie, hôpital Charroux...), signe de l'intérêt que les gens lui ont porté au fil des temps. Pour l'observer, vous pouvez suivre le chemin qui longe le canal depuis les quais. Vous la verrez entre les arbres bordant la rivière, en continuant vous pourrez traverser grâce au bac de Campniac et en suivant la route longer cette maison. De par son style architectural, on la date de l'époque médiévale. Elle est reconnaissable par ses trois hautes cheminées toutes différentes de leurs consœurs. L'une semble conique avec son empilement de pierres taillées, la suivante est de base carrée avec un empilement qui ressemble à ces châteaux de cartes que nous connaissons. La dernière est plus discrète, presque insignifiante. De sa façade Sud, deux perrons grimpent et aboutissent à deux portes voûtées. La façade semble lumineuse avec plusieurs fenêtres, l'autre côté, face au Nord dispose de moins d'ouvertures. La construction est massive et a défié les siècles puisqu'on estime qu'elle a été construite au cours du XIII^e siècle. Son rôle réel ? Un hôpital ancien ou un hospice. Les textes le disent. Mais de lépreux, il n'y en eut point. Le bâtiment est joli et la balade reste plaisante. Une façon de longer la falaise d'Écornebœuf où l'on voit les vestiges d'habitats troglodytes.

PARC DES IZARDS VOIR SUR LA CARTE

Route de Bordeaux

Le parc qui entoure le château a été aménagé pour offrir au public un jardin à vocation sociale, pédagogique, de détente et de loisirs. L'espace vert naturel a été redessiné. Tout un parcours, situé au bord de l'Isle, a été balisé jusqu'à la bambouseraie. Là, des cheminements piétonniers sur des platelages en bois permettent de traverser le bassin de plantes semi-aquatiques. Un ponton de pêche a été conçu spécialement pour les handicapés et pour mettre en place une base de canoë-kayak, une dizaine de jardins familiaux ont été entièrement réaménagés avec des cabanes en dur ainsi qu'une aire de pique-nique. Le jardin est accessible par l'autre rive, côté Périgueux, grâce à une passerelle réservée aux piétons et aux cyclistes.

FAIRE UNE PAUSE

BOULANGERIE STORINI VOIR SUR LA CARTE

Le Bourg  05 53 35 48 92

Ouvert de 6h30 à 13h45 et de 15h30 à 19h. Fermé mercredi et dimanche.

Cette boulangerie-pâtisserie qui se tient au centre de Coulounieix bourg, a une réputation qui s'étend bien au-delà de la commune. Que ce soit pour la boulange, mais aussi pour les gâteaux, on vient de l'agglomération pour se servir ici. Vous pouvez compter sur une fabrication maison et artisanale de tous les produits. Les viennoiseries sont pur beurre. A goûter, un large choix de pains et pains spéciaux (Sans Gluten, Pain au maïs, Céréales, Complets, Figes, Noix...) et une vraie boutique des desserts ! A l'appui, pléthore de distinctions dans la profession.

CHEZ NOUS VOIR SUR LA CARTE

62, avenue du Général-de-Gaulle  09 83 53 67 70

Ouvert du mardi au vendredi de 6h30 à 21h ; le samedi de 8h à 21h ; le dimanche de 8h à 15h.

Isabelle Pain, une professionnelle de la restauration et des pizzas, et Yoann Dernoncourt, un Nordiste, ont repris le bar PMU de la commune, mais le couple offre une possibilité de restauration du mardi au vendredi midi avec un plat du jour et cinq sortes de pizzas. Les murs du bar sont ouverts aux artistes locaux sans concurrence aucune avec le château des Izards et même en harmonie, récemment avec la compagnie Ouïe/Dire pour le travail réalisé en lien avec la municipalité et avec les habitants du quartier Jacqueline Auriol avec exposition et édition du journal *Le voltigeur*. C'est un lieu de rencontre et de passage, très convivial.

GÉRARD BOUSSETON VOIR SUR LA CARTE

49, avenue Général-de-Gaulle  05 53 53 26 57

Ouvert le mardi et le samedi de 7h15 à 12h30 et de 15h30 à 18h30 ; le dimanche de 7h30 à 12h30.

Ce chocolatier-confiseur bien connu pour avoir donné naissance au Salon du chocolat, qui reste un grand succès gourmand dans la commune juste avant les fêtes de fin d'année. Il joue de son talent au meilleur niveau, reconnu à la fois par la clientèle et par les professionnels. Ce maître artisan crée des desserts à base de chocolat, de mousse de fruit et de crèmes d'une grande finesse et fait toujours des prouesses pour les fêtes, notamment les sujets en chocolat qui enthousiasment petits et grands à Pâques. Les galettes des rois et bûches de Noël sont très bien aussi, bref c'est à chaque fois la fête !

LA BOULANGE VOIR SUR LA CARTE

Le Bourg  05 53 35 48 92

Ouvert le lundi, le mardi, le jeudi et le vendredi de 6h à 20h ; le samedi de 6h à 13h et de 15h30 à 20h ; le dimanche de 6h à 13h.

Guillaume Storini a remporté le prix du meilleur croissant et de la meilleure baguette de tradition française, le trophée de la meilleure tourte tradition et de la tarte aux fraises. Ces récompenses viennent s'ajouter à l'excellent bouche-à-oreille que ses clients se chargent de diffuser. Cet artisan a un réel savoir-faire et de la créativité à revendre. Tout fait envie dès lors qu'on pousse la porte de la lumineuse boutique du bourg, très coquette, avec une bonne équipe de vente placée sous la houlette de son épouse. Les parents d'élèves se pressent à l'heure du goûter et les salariés du pôle interconsulaire pour le pain de midi. Engagée dans la défense de la chocolatine, l'adresse est experte en galettes des rois, bûches glacées, macarons, crêpes, tartes exotiques, éclairs de toutes sortes... tout est au top niveau et un détour du côté du bourg de Coulounieux s'impose. A suivre sur Facebook, avec toujours de belles offres... et les coulisses de la meilleure boulangerie de France (M6), ici ce printemps.

LE SALOON VOIR SUR LA CARTE

Route de Bergerac  06 73 88 50 60

Ouvert le jeudi et le vendredi de 17h à 2h ; le samedi à partir de 18h ; le dimanche de 10h30 à 13h30. Terrasse. Restauration. Animations. Concerts. Concerts de rock, blues, soul : 5 € l'entrée.

Jean-Louis Darnac est bien connu à Périgueux pour avoir été à la tête, entre autres, de l'An des Roys, du Rodéo Bike, du People et même de La Douche, un club libertin. Il est revenu sur le devant de la scène avec son Saloon aux airs de Far-West et son taureau mécanique – pour amateurs de rodéo – qui en a déjà envoyé valser plus d'un... Ambiance rock'n'roll garantie avec des concerts et des soirées conviviales autour de quelques cocktails, bières et autres breuvages.

PÂTISSERIE BRUNEL VOIR SUR LA CARTE

41, avenue du Général de Gaulle  09 88 45 16 63 - www.patisserie-brunel.fr

Du mardi au vendredi de 9h30 à 13h et de 15h30 à 18h ; le samedi de 10h30 à 13h et de 14h à 17h. Livraison possible.

Julie Brunel est très douée pour réaliser des gâteaux d'exception pour toutes les occasions. Elle maîtrise parfaitement l'art du *cake design* cette réalisation de gâteaux décorés représentant un objet, un thème, un décor. Elle saura s'inspirer de l'événement organisé pour mettre ses talents d'artiste en complément de son savoir-faire de pâtissière. Et comme elle est exigeante, ses fleurs peuvent ressembler à des pivoines ou des lys et les tyrannosaures sont différents d'un Godzilla. Sa dentelle n'a rien à envier à celle de la robe de la mariée. Du grand art !

PEM'S VOIR SUR LA CARTE

198, avenue Churchill  05 53 02 91 70

Ouvert du lundi au samedi de 6h45 à 19h45.

Une bonne idée d'aller se nicher sur cette avenue qui mène au bourg et à deux pas de l'Intermarché. Philippe et Sophie Quifille, deux enfants de la commune, travaillent de manière artisanale. On y fait une pause sucrée-salée grâce à leurs pains, gâteaux, pizzas, sandwiches et même toasts pour l'apéro de qualité. A l'extérieur une jolie fresque attire l'œil et donne vraiment envie de s'arrêter. Quant au nom du magasin, c'est top secret...

[SE] FAIRE PLAISIR

AU TEMPS D'EUGÉNIE VOIR SUR LA CARTE

Route de Charbonnières, Derrière Cré@vallée nord ☎ 05 53 03 73 86 -

www.autempsdeugenie.fr

Ouvert du lundi au vendredi.

Avec une nouvelle gamme de gelées (pomme reinette par exemple) Au temps d'Eugénie ne cesse de se renouveler, Mathieu sollicite chaque papille pour révéler des saveurs « Le goût devient mémoire ». Puisque vous avez aimé la confiture au citron, médaillée à Paris, vous avez de nouvelles créations à découvrir. Avec son équipe, ils fabriquent leurs confitures à la main, avec des cuillères en bois, dans des chaudrons en cuivre. Les spécialités de la maison sont vendues sur place, par internet ou en boutiques de produits locaux en Dordogne et partout en France.

INTERMARCHÉ VOIR SUR LA CARTE

Avenue Churchill ☎ 05 53 09 81 43 - www.intermarche.com

Ouvert du lundi au samedi de 8h30 à 19h ; le dimanche de 8h30 à 13h.

Il y a de tout et l'ambiance serait presque familiale dans cet hypermarché de proximité qui évite d'aller sur la zone commerciale de Marsac. Petit conseil futé : si vous venez vers 13h30-14h vous serez tranquille car c'est souvent bondé, surtout le dimanche matin. Il y a toujours des proms et un bon rayon charcuterie-traiteur. On trouve également la presse et le pain et surtout de l'essence 24h/24.

LES DÉLICES DE MADY VOIR SUR LA CARTE

Créavallée nord Rue de l'Innovation ☎ 05 53 53 75 15 - <https://lesdelicesdemady.fr/>

Ouvert du lundi au vendredi de 8h30 à 16h30 ; le samedi de 8h30 à 13h30.

Découvrez leur jardin pédagogique juste à côté.

Découvrez dans la boutique de Mady, une production agricole familiale, cueillie à la main. Avec différentes variétés de fraises et petits fruits rouges frais, ainsi qu'une gamme de produits élaborés au quotidien : velouté, confitures au chaudron, sirops, vinaigres, nectars, pâtes de fruits, cuisinés dans leur atelier artisanal. Toute l'année, visite en groupe ou en famille. Profitez des produits à déguster ou à offrir pour ravir tous les gourmands ! Aux Délices de Mady, les jours se suivent mais ne se ressemblent pas, pour le plus grand plaisir des clients.

PAUTARD LOISIRS VOIR SUR LA CARTE

131, Avenue du Général de Gaulle ☎ 05 53 53 17 97 - www.pautard-loisirs.com

Ouvert du mardi au samedi 9h-12h & 14h-18h. Vente neuf et occasion, boutique, entretien et réparation. Réseau Idylcar.

Les marques Adria, Camperève, Challenger, Pilote et Westfalia sont représentées ici. Pautard Loisirs appartient au réseau Idylcar pour le véhicule et pour les accessoires. Créé en 1934, il était initialement dédié à la carrosserie et aux interventions lourdes. Passé par la fabrication de caravanes, il s'est spécialisé dans le camping-car depuis 2000. Avec ses 19 employés. Il assure le suivi de A à Z sur toute la durée de vie du véhicule. Nouvelle concession prévue pour le début d'année 2022. À contacter si vous avez un besoin sur la route des vacances.

BOUGER & BULLER

BIBLIOTHÈQUE FRANÇOIS RABELAIS

 05 53 54 03 02 - www.coulounieux-chamiers.fr

Ouvert le mardi de 10h à 12h et de 16h30 à 18h ; le mercredi et le vendredi de 10h à 12h et de 13h30 à 18h ; le jeudi de 16h30 à 18h ; le samedi de 9h30 à 12h30.

Située au premier étage du Château des Izards, domaine du XVIII^e siècle inspiré de Napoléon III, la Bibliothèque François Rabelais propose, sur un plateau de 200 m², des services de lecture et de divertissement accessibles à tous. Petits et grands pourront piocher sur place dans un fonds de plus de 28 000 documents organisés en pôles thématiques (romans, fictions, documentaires, périodiques, bandes dessinées, guides pratiques, CD et DVD) et prolonger leur visite en participant à des animations régulières telles que des ateliers, rencontres et lectures.

COMITÉ DÉPARTEMENTAL DE LA RANDONNÉE PÉDESTRE VOIR SUR LA CARTE

364, avenue Churchill  05 53 53 41 76 - <https://dordogne.ffrandonnee.fr>

Ouvert du lundi au vendredi de 8h à 12h ; le lundi et le jeudi de 14h à 17h.

Le CDRP Dordogne recense et coordonne les actions des différents clubs et associations locaux. Il assure l'information et la promotion de ce loisir sportif. Le site internet annonce les randonnées proposées par les clubs, on peut acheter des topo-guides dans la boutique et obtenir la liste des clubs affiliés (36 associations). De nombreuses sorties sont organisées au fil de l'année, l'occasion de découvrir des territoires au plus près de la nature.

HANGAR ALL BOARDS FAMILY VOIR SUR LA CARTE

119 bis, avenue du Général-de-Gaulle  06 27 66 06 81 - <https://allboards.fr>

Été : du mardi au samedi de 14h à 19h. Sinon mardi, 14h-17h ; mercredi, 16h30-19h ; jeudi à samedi, 14h-19h.

L'association dispose d'un hangar de 500 m² pour que les skateurs puissent évoluer et profiter des nombreux modules et rampes fabriqués dans le cadre de chantiers et d'ateliers participatifs. Les cours de skateboard se déroulent tous les mercredis de 14h à 16h. On prend ici un bon bain de cultures urbaines : skate, musiques, graff, danse..., appelées à se développer dans le cadre du projet de Pôle de l'Économie Sociale et Solidaire et des Cultures Urbaine avec en plus des jardins partagés et toute une gamme d'activités sportives, culturelles et de loisirs.

TOOG FRANCE VOIR SUR LA CARTE

251, Boulevard des saveurs  06 89 75 25 74 - www.toog-app.com

Réservation en ligne de créneaux à tarif préférentiel sur diverses activités ludiques ou sportives à prix mini.

Lorsque vous manquez d'idées pour sortir ce soir, TOOG vous propose sa sélection de bons plans. C'est une application gratuite où vous pouvez dénicher des activités à prix tout mini. Vous pouvez trouver une activité sportive, de loisir. Vous pourrez même demander à l'appli de constituer une équipe. C'est sympathique et cela vous permettra de passer un bon moment avec des amis, de faire des connaissances et de tester des jeux que vous n'auriez pas imaginés. C'est aussi pratique pour votre budget, certaines parties pourraient même être gratuites... regarder vite !

SORTIR

BIBLIOTHÈQUE FRANÇOIS RABELAIS ☎ 05 53 54 03 02 - www.coulounieux-chamiers.fr

Ouvert le mardi de 10h à 12h et de 16h30 à 18h ; le mercredi et le vendredi de 10h à 12h et de 13h30 à 18h ; le jeudi de 16h30 à 18h ; le samedi de 9h30 à 12h30.

Située au premier étage du Château des Izards, domaine du XVIII^e siècle inspiré de Napoléon III, la Bibliothèque François Rabelais propose, sur un plateau de 200 m², des services de lecture et de divertissement accessibles à tous. Petits et grands pourront piocher sur place dans un fonds de plus de 28 000 documents organisés en pôles thématiques (romans, fictions, documentaires, périodiques, bandes dessinées, guides pratiques, CD et DVD) et prolonger leur visite en participant à des animations régulières telles que des ateliers, rencontres et lectures.

COMITÉ DÉPARTEMENTAL DE LA RANDONNÉE PÉDESTRE   VOIR SUR LA CARTE364, avenue Churchill ☎ 05 53 53 41 76 - <https://dordogne.ffrandonnee.fr>

Ouvert du lundi au vendredi de 8h à 12h ; le lundi et le jeudi de 14h à 17h.

Le CDRP Dordogne recense et coordonne les actions des différents clubs et associations locaux. Il assure l'information et la promotion de ce loisir sportif. Le site internet annonce les randonnées proposées par les clubs, on peut acheter des topo-guides dans la boutique et obtenir la liste des clubs affiliés (36 associations). De nombreuses sorties sont organisées au fil de l'année, l'occasion de découvrir des territoires au plus près de la nature.

HANGAR ALL BOARDS FAMILY   VOIR SUR LA CARTE119 bis, avenue du Général-de-Gaulle ☎ 06 27 66 06 81 - <https://allboards.fr>

Eté : du mardi au samedi de 14h à 19h. Sinon mardi, 14h-17h ; mercredi, 16h30-19h ; jeudi à samedi, 14h-19h.

L'association dispose d'un hangar de 500 m² pour que les skateurs puissent évoluer et profiter des nombreux modules et rampes fabriqués dans le cadre de chantiers et d'ateliers participatifs. Les cours de skateboard se déroulent tous les mercredis de 14h à 16h. On prend ici un bon bain de cultures urbaines : skate, musiques, graff, danse..., appelées à se développer dans le cadre du projet de Pôle de l'Économie Sociale et Solidaire et des Cultures Urbaine avec en plus des jardins partagés et toute une gamme d'activités sportives, culturelles et de loisirs.

TOOG FRANCE   VOIR SUR LA CARTE251, Boulevard des saveurs ☎ 06 89 75 25 74 - www.toog-app.com

Réservation en ligne de créneaux à tarif préférentiel sur diverses activités ludiques ou sportives à prix mini.

Lorsque vous manquez d'idées pour sortir ce soir, TOOG vous propose sa sélection de bons plans. C'est une application gratuite où vous pouvez dénicher des activités à prix tout mini. Vous pouvez trouver une activité sportive, de loisir. Vous pourrez même demander à l'appli de constituer une équipe. C'est sympathique et cela vous permettra de passer un bon moment avec des amis, de faire des connaissances et de tester des jeux que vous n'auriez pas imaginés. C'est aussi pratique pour votre budget, certaines parties pourraient même être gratuites... regarder vite !

SE LOGER

HÔTEL LE 15** €

Créavallée Nord -boulevard des saveurs, Sortie 15 - Autoroute A89 ☎ 06 32 00 72 21
- www.hotel-le15-dordogne.com

Ouvert toute l'année : 12 chambres. Chambre simple dès 48 € ; chambre double dès 51 € ; chambre triple dès 55 €.

Jean Fargeot a mis toute son énergie dans cet hôtel qu'il a construit de ses mains. Pendant deux ans et demi, il a travaillé sans relâche, sept jours sur sept, aidé par quelques amis. Un bâtiment en brique rouge, style motel, très simple abrite des chambres de 18 m² sans fioritures, mais avec tout ce qu'il faut pour passer une bonne nuit : quadruple vitrage, murs blancs, parquet stratifié ou carrelage au sol, lit double 160x200 ou twin, penderie et une salle de bains privative avec douche. On apprécie le petit plateau de bienvenue avec thé, café et madeleine.

COUZE-ET-SAINT-FRONT

(40 km)

L'occupation des lieux ne date pas d'hier comme en témoigne la grotte de la Cavaille, propriété privée aux peintures rupestres inscrites au titre des Monuments historiques. Couze possède une tradition papetière. Les maîtres papetiers ont investi la vallée aux XV^e et XVI^e siècles, se taillant une réputation internationale. Les anciennes papeteries regroupent des bâtiments protégés : le moulin de la Rouzique, le moulin de Merle, le moulin Sous le Roc, la maison des contremaîtres, le moulin des Guillaudoux, la maison face au manoir, la maison Jardel et son abri sous roche. Le moulin de Larroque est lui aussi inscrit au titre des Monuments historiques.

FROMAGERIE VALADOU VOIR SUR LA CARTE

La Rouvelade, Saint-Agne ☎ 05 53 22 89 02 - www.fromagerie-valadou.fr

Ouvert du lundi au samedi de 8h à 12h.

La ferme se situe à 15 km de Bergerac, à Saint-Agne. C'est le nom du petit village mais c'est aussi le nom de plusieurs fromages au lait de chèvre qui sont fabriqués sur place dans ce Gaec. Une visite commentée de la chèvrerie est proposée par les exploitants agricoles qui se termine, comme il se doit, par une petite dégustation fromagère. Il ne vous restera qu'à faire provision de ces excellents petits fromages fermiers, en bûche, en tomme, plus ou moins affinés, agrémentés d'épices et de plantes ou non, qui agrémenteront votre plateau de fromage.

LA CHAPELLE SAINT FRONT DU COULOBRE ✚

La chapelle est située à l'extrémité d'un éperon rocheux dominant la Dordogne, matérialise le souvenir d'un prodige légendaire attribué à Saint Front, apôtre du Périgord, qui terrassa un terrible dragon, le Coulobre, qui ravageait la région. Elle daterait du XIII^e siècle, sur un édifice du VII^e siècle et aurait été édifié sur un ancien lieu de culte païen. La chapelle comporte deux entrées, celle du côté est surmontée d'une petite tête humaine. Les fonts baptismaux à l'origine étaient situés à l'extérieur sous un abri, le baptême devant précéder la première entrée dans l'église. Deux remarquables chapiteaux encadrent l'entrée du chœur, l'un présente la tentation au Paradis : un serpent enlace un arbre chargé de fruits et présente une pomme à Eve, saint Front semble observer la scène. L'autre chapiteau côté nord, est situé au sommet d'un reste de colonne, on y voit trois bêtes monstrueuses, celle du centre a le visage d'un humain représenté avec une double queue et des membres en forme de pattes d'animaux. Cette colonne serait susceptible de représenter trois léopards symboles de la domination anglaise. La tradition rapporte qu'une grande peau de serpent est restée très longtemps installée sur un mur de la nef en souvenir du dragon vaincu par Saint Front, cette évocation se retrouve aussi dans l'appellation du trou du Coulobre, grotte située sous la chapelle, qui symbolise l'antre du dragon. Saint Front, patron du diocèse de Périgueux serait natif de Lanquais, à proximité.

LE MOULIN DE LA ROUZIQUE ★   VOIR SUR LA CARTE

Route de Varennes ☎ 05 53 24 36 16 - www.moulin-rouzique.com

Fermé de novembre à mars. BS du dim au ven 14h-18h. HS tous les jours 10h-19h. Adulte 8,50 €. Enfant 6 €. Groupe 7,30 €.

Le Moulin de la Rouzique est l'écomusée du papier en Périgord. Depuis le XV^e siècle, il fabrique du papier à la main à partir de chiffons de chanvre, de lin et de coton. Il est l'un des derniers moulins à papier perpétuant ce savoir-faire des maîtres-papetiers. Sa roue pèse 3 tonnes et fait 6 mètres de diamètre. Le moulin renferme une boutique où l'on achètera une gamme variée de papiers : papiers à aquarelle, calligraphie, cartes, carnets, cahiers... fabriqués artisanalement. Les ateliers permettent de faire soi-même une feuille de papier chiffon à la forme.

MOULIN DE LARROQUE   VOIR SUR LA CARTE

40, avenue de Cahors ☎ 05 53 61 01 75 - www.moulindeLARROQUE.com

Ouvert du lundi au mercredi et le vendredi de 9h à 12h et de 14h à 17h30. Vente en ligne et sur place.

Edifié au XIII^e siècle pour la fabrication du papier, sur la Couze, rivière réputée pour la pureté de ses eaux, le Moulin de Larroque était la propriété du Pape Clément V. L'industrialisation à la fin du XIX^e siècle a mis fin à son activité. Repris en 1972, il renaît de ses ruines et devient un site majeur du papier d'art en Europe. Ses papiers pur chiffon ont conquis de grands artistes aquarellistes, pastellistes, graveurs, imprimeurs, encadreur et calligraphes. Tous les articles sont confectionnés à la main et personnalisés, livre d'or, albums, carnets, etc.

CUBLAC (46 km)

Le village vit naître Marc Chadourne, écrivain un peu oublié mais qui fut prix Femina pour « Cécile de la Folie » chez Plon en 1930, grand prix du reportage et prix de l'Académie Française pour l'ensemble de son œuvre.

AIRE NATURELLE €€

La Farandole, Lieu-dit La Moretie  05 55 85 19 79

Fermé les 15 derniers jours de novembre. Fermé la dernière semaine de janvier et la première de février. 8 chambres. Basse saison : de 65 € à 119 €. Haute saison : de 79 € à 139 €. Petit déjeuner : 11 €. Soirée Etape VRP : 75 € (repas du soir et petit déjeuner). Wifi. Restauration (menu du midi : 12 €. Formule Carte : 18,5 € (entrée plat ou plat dessert), 26 € (entrée, plat, fromage, dessert).

Depuis cette année 2013, La Farandole change de statut, abandonnant son système de chambres d'hôte et de camping pour devenir un véritable hôtel de caractère, aménagé dans une très jolie demeure, véritable bâtisse Périgourdine. L'hôtel (ouvert en juin 2013) est composé de 8 chambres chaleureuses, tout juste rénovées, équipées, avec poutres apparentes. Si la formule change, le cadre, lui, n'en demeure pas moins agréable, bien au contraire ; cadre qui se conjugue avec une équipe conviviale qui vous proposera un accueil de qualité. Côté restauration, le chef mitonne une cuisine traditionnelle revisitée, raffinée et généreuse. Des plats confectionnés avec les produits frais et typiques de la région, foie gras, viande limousine, canard gras. Les poissons et st-jacques frais enrichissent la carte du restaurant où il est également possible d'organiser des repas d'affaires, des banquets, des mariages, des séminaires ou des dîners romantiques. Notez qu'en parallèle à l'hôtel, la Farandole met à disposition quatre toiles de tentes sur plancher toutes équipées, avec cuisine, salon de jardin et deux chambres.

DOMAINE DE LA MORÉTIE €€

La Morétie  05 55 86 33 18 - www.domaine-moretie.com

4 chambres. Chambre simple 60 € ; chambre double 75 € ; chambre triple 85 €. Demi-pension : 58 € (à 56 €). Lit supplémentaire : 15 €. Animaux acceptés (7 €). Animaux acceptés (5 € à 8 €).

Aux portes de la Dordogne et du Périgord, Marie-Pierre vous ouvre les portes du Domaine de la Morétie et vous accueille dans quatre chambres confortables et décorées avec goût. Côté cuisine, des saveurs du Sud-Ouest. La propriétaire des lieux vous proposera le meilleur du terroir périgourdin : foie gras poché au vin de Bergerac et aux épices avec des figues confites, salade de cou de canard farci au foie gras et magret de canard sauce aux morilles... Pour vous détendre, vous profiterez du spa et de la piscine chauffée installés sur la terrasse qui domine la vallée de la Vézère.

ECHOURNAC (39 km)

Le village d'Echourgnac, souvent appelé la capitale de la Double, se distingue avec ses forêts et ses étangs. On peut y visiter la ferme du Parcot, pour se plonger dans les traditions agricoles, et admirer l'abbaye cistercienne Notre-Dame de Bonne Espérance.

ABBAYE NOTRE-DAME DE BONNE ESPÉRANCE VOIR SUR LA CARTE

 05 53 80 82 59 - www.abbaye-echourgnac.org

Abbaye ouverte toute la journée. Contact sœur hôtelière 9h30-11h30 ou 14h30-17h, pas dimanche. Frais d'hébergement.

C'est une Abbaye à la fois cachée dans la forêt de la Double et ouverte sur le monde, puisqu'elle reçoit 40 000 visiteurs par an. Ce lieu de silence et de nature est propice au recueillement. Sur place, les visiteurs peuvent accéder à l'église abbatiale rénovée en 2018. Simple et sobre, elle est fidèle à la tradition monastique cistercienne. Le Monastère est actuellement occupé par 22 religieuses, qui travaillent : depuis l'an 2000, elles façonnent le célèbre fromage affiné à la liqueur de noix. La production a conservé un caractère artisanal, malgré l'embauche de quelques salariés. Ses bâtiments, jardins et la fromagerie ne sont pas accessibles au public. Un parking, des bancs et des tables de pique-nique sont à la disposition des visiteurs. Depuis 2019, la communauté religieuse a décidé d'ouvrir ses portes à des *woofers*, travailleurs bénévoles sur la ferme biologique selon de principe du travail contre hébergement. Possibilité de retraites, temps favorables à la lecture, la prière, la méditation, la promenade. Les retraitants peuvent organiser leur temps à leur guise, et participer librement à la prière. En 2020, s'est présenté l'opportunité d'une collaboration avec une famille, les Dumont, qui étaient à la recherche d'un projet entrepreneurial porteur de sens. Dans une aventure commune, ils dirigent la fromagerie et pilotent les projets de développement. Ils partagent ensemble, les mêmes valeurs humaines et l'amour d'un travail bien fait et durable en circuit court.

FERME DU PARCOT VOIR SUR LA CARTE

Parcot  05 53 81 99 28 - www.parcot.org

Été du mar au dim 10h30-12h30 & 14h30-18h30. Visite guidée à 11h, 15h, 17h. Hors saison horaires en ligne. Gratuit.

Bâtie en bois et torchis, la Ferme du Parcot est un lieu de sensibilisation à l'architecture paysanne de la Double, à la mutation du monde rural et à la découverte de la flore et de la faune. Elle est aussi, à côté de l'espace de loisirs de l'étang de la Jemaye, auquel elle est reliée par un sentier de randonnée. Mise en valeur par l'association La Double en Périgord, la ferme du Parcot témoigne de la fragilité et de la pauvreté de l'habitat de cette région de la Double, étroitement intégrée au paysage. Pas de pierres ou très peu, plutôt des pans de bois et de la terre. Cette ferme, qui possède encore une rare galerie couverte, est une forme évoluée de l'architecture locale et permet d'imaginer ce qu'était l'activité agricole alentour il y a encore peu de temps. Elle fut habitée jusqu'en 1991 par un certain Abel Guionneau qui a bu l'eau du puits et s'est éclairé à la bougie jusqu'à sa mort. Il décida de laisser sa maison à une association sous certaines conditions : que tout soit conservé en l'état. Ses dernières volontés ont été respectées puisqu'elle a été transformée en écomusée. Promenade libre ou visites guidées. Des animations sont régulièrement proposées : concours photo ou troc de semences,

des ateliers sont organisés : teintures végétales, fabrication du pain ou encore découvertes de la nature. Depuis 2019 et pour l'accueil de groupes : le Doubleparcot s'articule au Parcot et au parc des Doublorigène avec des ateliers, des jeux et des sentiers de découvertes, de quoi passer une journée instructive au grand air.

LA BARRIERE DE L'ETOILE €€ 🏠 📍 VOIR SUR LA CARTE

Barrière De L'étoile 📞 05 53 80 31 92 - jacques.chatenet@bbox.fr

Fermé du 1er janvier au 6 avril. 3 chambres (2 nuits mini) 55-75 €. Petit déj inclus.

Parking. Bain bouillonnant 5 €.

En Périgord vert, au cœur de la forêt de la Double, Chantal et Jacques vous proposent, trois chambres d'hôtes, toutes simples aux couleurs acidulées, pour un séjour à prix très doux. Le confort est cependant au rendez-vous, avec une belle piscine d'intérieur chauffée à 27 °C, un bar d'extérieur, des jeux pour les enfants, une table de ping-pong et l'accès immédiat à la nature et au sous-bois. Possibilité de table d'hôte (22 euros). Chèques Vacances acceptés.

LA FORÊT DE LA DOUBLE 📷

Gigantesque massif forestier qui s'enfoncé dans le Périgord, la forêt de la Double est parsemée de nombreux étangs construits de main d'homme, il y a fort longtemps. Le brouillard aime à s'y maintenir longtemps rendant l'atmosphère lourde et mystérieuse. Ses étangs lui permettent de disposer d'une richesse importante de flore et de faune. La forêt est délimitée par la rivière Isle au sud et par la Dronne au nord. Au programme : promenades à pied, à vélo ou encore à cheval sur les nombreux chemins balisés et baignade au Grand Etang de la Jemaye.

LA TRAPPE D'ECHOURNAC 🧀

📞 05 53 80 82 50 - www.abbaye-echourgnac.org

Lun 14h30-17h30, du mar au ven 10h30-12h/14h30-17h30, sam 10h30-11h30/15h-17h30, dim 12h-12h30/14h45-18h30.

En 1868, les moines de Port du Salut fondèrent l'abbaye Notre-Dame de Bonne-Espérance à Echourgnac. Ils y installèrent une fromagerie, créant officiellement le plus ancien fromage du Périgord : la Trappe d'Echourgnac. En 1923, les sœurs cisterciennes remplacèrent les moines et elles poursuivent depuis la fabrication dans le respect de la tradition. Elles y ont même associé la noix et la liqueur de noix, ce qui donne un fromage original hautement savoureux. Au magasin, c'est l'occasion de découvrir les produits fabriqués sur place et ceux issus d'autres monastères.

NORBERT 🧀

Le Grand Clos 📞 05 53 82 06 66 - norbert_24410@hotmail.fr

Norbert Pouget a une belle expérience de service traiteur : il est basé à Echourgnac, où l'on peut le joindre pour passer commande, mais on le trouve le matin sur les marchés de Saint-Astier et Lalinde le jeudi, à Ribérac le vendredi, à Sainte-Foy-la-Grande le samedi et à Issigeac et Bordeaux Les Capucins le dimanche. Celui qui se présente comme "le cuisinier sur les marchés du matin" ajoute à sa sympathie naturelle une qualité de production et de service, avec une présentation soignée. Ses figures fourrées au foie gras de canard sont irrésistibles pour ouvrir les festivités de fin d'année avec même délinaisons aux abricots ou aux fraises.

EXCIDEUIL (31 km)

Excideuil s'est construit autour du château du X^e siècle qui reste ancré à son piton rocheux. Il a dû repousser les assauts de Richard Cœur de Lion et les tumultes des guerres de Religion, avant de sombrer dans l'abandon au XVI^e siècle. On peut se promener dans les ruelles médiévales pour découvrir la maison du maréchal Bugeaud, les couvents Saint-Claire et des Cordeliers, la Commanderie Saint-Antoine. L'église est un ancien prieuré bénédictin qui n'a conservé de ses origines romanes du XII^e siècle qu'un fragment de portail dans la façade, et se trouve surmontée d'un drôle de clocher, reconstruit en béton dans les années 1930 après un incendie...



© JdelPhotos - Shutterstock.com

À VOIR / À FAIRE

CABANES EN PIERRE SÈCHES

 05 53 52 29 79 - www.naturellementperigord.fr/index.php/fr/

renseignements auprès de l'Office de tourisme.

Il y aurait quelque 123 cabanes de pierres sèches autour d'Excideuil. Pour partir à leur rencontre, il vous faudra chausser de bonnes chaussures et arpenter les magnifiques chemins de randonnée de la commune. De nombreuses boucles balisées à découvrir auprès de l'office de tourisme. Toutes différentes les unes des autres, elles sont les témoins de la mise en culture et de l'épierrage constants des terres ingrates du causse. Le phylloxéra, l'exode rural, la déprise agricole furent à l'origine de l'abandon de ce petit patrimoine rural tout à fait remarquable.

CHÂTEAU D'EXCIDEUIL VOIR SUR LA CARTE

☎ 05 53 52 29 79 - www.naturellementperigord.fr

Ouvert toute l'année. Pour la partie communale : gratuit.

Ce château a l'originalité d'avoir 2 propriétaires, l'un privé et l'autre municipal. Des XII^e et XIV^e siècles subsistent un donjon roman, un logis Renaissance et un pavillon d'entrée du XVI^e. D'un coup d'œil on comprend toute la force de cette construction surplombant la vallée de la Loue taillée de façon à empêcher les assauts. La partie communale est accessible : vous pourrez déambuler le long des remparts et dans la cour, admirer le panorama et découvrir de juin à octobre dans les salles du châtelet, les expositions organisées par l'association Excit'Œil.

GORGES DE L'AUVÈZÈRE

☎ 05 53 52 29 79 - www.naturellementperigord.fr

La rivière de l'Auvézère s'engage dans des gorges cristallines et sinueuses, véritable environnement naturel et conservé, avec une flore et d'une faune particulières. La rivière offre même des cascades majestueuses. Les kayakistes confirmés viennent ici s'entraîner et organisent des compétitions nationales. De magnifiques balades en perspective. Informations et cartes à retirer à l'office de tourisme Naturellement Périgord à Excideuil et Lanouaille.

OFFICE DU TOURISME NATURELLEMENT PÉRIGORD

Place du Château ☎ 05 53 52 29 79 - www.naturellementperigord.fr

Horaires variables selon les saisons.

Ici s'ouvre un territoire unique, loin de la cohue. C'est le paradis de la randonnée avec plus de 300 kilomètres de chemins de randonnée entretenus et balisés, sans compter de nombreuses autres activités : escalade en falaise, spéléologie, base VTT Fédération Française de Cyclotourisme. Chaque été sont proposés des stages d'orpaillage en rivière. Pour tout connaître, sur les itinéraires, les guides et les activités, direction l'office de tourisme.

FAIRE UNE PAUSE

GAILLARD GOURMAND VOIR SUR LA CARTE

13, rue Jean Jaurès ☎ 05 53 55 10 08 - marjolein.gaillard@gmail.com

Ouvert le lundi, le mardi et le vendredi de 9h à 17h ; le jeudi de 7h30 à 17h ; le samedi de 9h30 à 12h. Terrasse.

Marjolein vous offre déjà son sourire immense et un bel accent néerlandais. Dans ce délicieux coffee shop/salon de thé, il fait bon s'accouder au comptoir ou se lover dans la petite salle pour plus d'intimité. Aux beaux jours, une seconde salle est prévue d'ouvrir. La terrasse est fort agréable et s'étire dans la rue les jours de marché ou sur la placette en face. Pour les gourmands, une offre de pâtisseries maison, accompagne votre boisson : cookies, brownies et quelques propositions salées pour déjeuner sur le pouce. Vente sur place ou à emporter.

LE PATIO CAFÉ VOIR SUR LA CARTE

10, rue Jean-Jaurès ☎ 05 53 55 17 74

Ouvert le mardi, le mercredi et le vendredi de 8h à 17h ; le jeudi de 7h30 à 17h ; le samedi de 10h à 15h. Breakfast à 13 €. Menu à 12 €. Wifi gratuit. Terrasse.

L'accueil de Steve et Maggie, mêlant anglais et français hésitant, est plein de charme : ces Américains fous amoureux de ce coin du Périgord vert aimantent les étrangers qui ont choisi d'y vivre aussi et les Périgourdins soucieux de progresser

dans les langues du monde. « Just a little bit different » : c'est la formule du Patio café, qui fait des émules côté cheminée l'hiver et terrasse l'été. Des soirées à thème, franco-anglo quiz par exemple ou atelier d'écriture, sont de belles occasions d'échanger. Les soirées musicales se succèdent et Thanksgiving s'est imposé dans le paysage local avec un menu autour de la dinde bien sûr ! Les plats maison du déjeuner ont des parfums mêlés d'ici et d'ailleurs, légumes au curry ou omelette espagnole. Les pâtisseries sont le point fort du lieu, surtout les cupcakes. Le samedi, le petit déjeuner monumental à l'anglaise fait des heureux.

[SE] FAIRE PLAISIR

BOUCHERIE-CHARCUTERIE GOURSAT VOIR SUR LA CARTE

46, avenue du Docteur Jean Rabaud ☎ 05 53 62 94 34

Ouvert du lundi au samedi de 6h à 12h30 et de 14h à 19h. Jusqu'à 16h le samedi.

Des années que Jean-Luc Goursat, sa femme Maguy et toute son équipe accueillent les clients avec professionnalisme. La boucherie-charcuterie est à 3 minutes du centre-ville et les amateurs de viande de qualité à des prix très raisonnables n'hésitent pas à se déplacer jusque dans la boutique attenante au laboratoire. La charcuterie est faite maison, les conserves aussi. La satisfaction est au rendez-vous, de quoi alimenter l'excellente réputation de cette boucherie ouverte depuis 1993.

JMG HOUCKE VOIR SUR LA CARTE

8, avenue Pasteur ☎ 05 53 62 40 50 - www.jmghoucke.fr

Du lundi au vendredi 14h-19h. Sur RDV hors saison. Livraison possible, une semaine après la commande. De 140 à 155 €.

Cocorico, un créateur, inscrit au label du patrimoine vivant ! Dans un espace clair et agréable, on vous accueille pour vous confectionner une paire de chaussures (ballerine, derby, bottine, escarpins, nu-pieds...) en cuir entièrement sur mesure selon un choix presque infini de peaux et de motifs. La nouvelle gamme doublée agneau s'appelle Khéops et bénéficie d'une semelle à mémoire de forme archi confortable ! De quoi allier, mode, confort et originalité, avec des tarifs très corrects. 120 modèles déclinables en 200 cuirs, différents talons et ornements.

LA VIE EN VRAC VOIR SUR LA CARTE

25, Rue Jean Jaurès ☎ 06 78 99 95 77

Ouvert du lundi au vendredi de 9h à 18h ; le samedi de 9h à 13h30.

Voilà une petite épicerie vrac (mais pas que), avec des produits bio (mais pas que) et locaux (mais pas que) ! Autant dire que le concept est large. Néanmoins, l'accueil est chaleureux et complètement bilingue, le duo à la tête de la boutique est anglais. Vous y trouverez des fruits, légumes, œufs, miel, chocolats, graines, farines, fromages et une proposition de produits anglais et végétariens. On vient avec son panier, ses boîtes, ses bocaux, pour un objectif zéro emballage, zéro déchet. A l'arrière de la boutique, des livres d'occasion à tout petit prix.

MARCHÉ

Ouvert le jeudi de 8h à 13h.

► Grand marché de producteurs tous les jeudis matin, vacances et jours fériés inclus, toujours très fréquenté. La halle d'origine était placée sur la place Bugeaud, elle se trouve aujourd'hui à gauche de la Poste et abrite le marché au gras les jeudis matin en hiver (primés) et des concerts en été.

► Marché à Cherveix-Cubas le samedi, de 8h à 13h.

► Marché à Lanouaille le mardi, de 8h à 13h.

TERRA D'AUCA - KARINE JOUANEAU VOIR SUR LA CARTE

La Croix Haute, Saint-Germain-des-Prés ☎ 05 53 62 44 37 - <https://terradauca.fr>

Ouvert du lundi au vendredi de 9h à 12h et de 14h à 18h. Boutique en ligne.

Karine est éleveuse d'oies, elle s'est jointe à l'équipe de Terra D'auca pour commercialiser les produits gastronomiques réalisés à partir de leur élevage. Elle propose dans sa petite boutique au cœur de la ferme une gamme des conserves réalisées dans leurs deux ateliers agro-alimentaires. Elle saura tout vous expliquer sur l'élevage des oisons jusqu'à leur gavage puis sur les différents usages du foie gras, des magrets et du confit d'oie. Parking et 5 emplacements France Passion.

BOUGER & BULLER

ATELIER DE CERAMIQUE LES PIEDS SUR TERRE VOIR SUR LA CARTE

48, Rue Eugène Leroy ☎ 06 72 57 59 20 - www.atelier-lespiedssurterre.fr

Ouvert à l'année. Saison : tous les jours 10h-18h. Stage 320 €/pers, réduit 290 €.

Boutique : pièces à partir de 18 €.

Marie-Laure vous accueille avec gentillesse et bienveillance dans ce bel espace vitré consacré à la fois à la vente de ses productions en céramique et à son atelier de production. Pas de barrière, on peut voir son travail en toute transparence. Elle propose 2 gammes, l'une utilitaire en grès émailé à la cendre aux couleurs toutes douces et une série plus décorative faite de pièces polies et enfumées. On peut aussi la retrouver sur les marchés des potiers en saison.

INITIATION SPÉLÉOLOGIE

☎ 05 53 52 29 79

Le 07/08/2021, inscription à l'Office de Tourisme, 10 €, paiement à la réservation.

Dans le cadre du programme Été actif, impulsé par le Conseil Départemental de la Dordogne, au plus chaud de l'été, prenez donc le frais en famille dans les mystérieuses grottes du Périgord ! On vous propose une initiation à la spéléologie en cavité naturelle, encadrée par un professionnel diplômé. Tout le matériel et les combinaisons spéciales sont fournis. L'activité est accessible à partir de 6 ans (accompagné d'un adulte durant l'activité) ou de 12 ans (non accompagné). La réservation obligatoire à l'Office de Tourisme, car le nombre de places est limité.

SORTIR

ATELIER DE CERAMIQUE LES PIEDS SUR TERRE VOIR SUR LA CARTE

48, Rue Eugène Leroy ☎ 06 72 57 59 20 - www.atelier-lespiedssurterre.fr

Ouvert à l'année. Saison : tous les jours 10h-18h. Stage 320 €/pers, réduit 290 €.

Boutique : pièces à partir de 18 €.

Marie-Laure vous accueille avec gentillesse et bienveillance dans ce bel espace vitré consacré à la fois à la vente de ses productions en céramique et à son atelier de production. Pas de barrière, on peut voir son travail en toute transparence. Elle propose 2 gammes, l'une utilitaire en grès émailé à la cendre aux couleurs toutes douces et une série plus décorative faite de pièces polies et enfumées. On peut aussi la retrouver sur les marchés des potiers en saison.

INITIATION SPÉLÉOLOGIE

☎ 05 53 52 29 79

Le 07/08/2021, inscription à l'Office de Tourisme, 10 €, paiement à la réservation.

Dans le cadre du programme Été actif, impulsé par le Conseil Départemental de la Dordogne, au plus chaud de l'été, prenez donc le frais en famille dans les mystérieuses grottes du Périgord ! On vous propose une initiation à la spéléologie en cavité naturelle, encadrée par un professionnel diplômé. Tout le matériel et les combinaisons spéciales sont fournis. L'activité est accessible à partir de 6 ans (accompagné d'un adulte durant l'activité) ou de 12 ans (non accompagné). La réservation obligatoire à l'Office de Tourisme, car le nombre de places est limité.

SE LOGER

CAMPING MUNICIPAL DU PONT ROUGE €

Au Pont Rouge, 1, impasse de la loue ☎ 05 53 62 43 72 - www.excideuil.fr

Ouvert du 01/05 au 30/09. Emplacement + 2 adultes + véhicule + électricité 12,90 €/nuit. Caravane 3 €, camping-car 6 €.

Le camping municipal est situé au Pont Rouge sur la route de Saint-Médard-d'Excideuil, avec accès à la rivière. Il accueille les tentes, les caravanes et les camping-cars sur des emplacements individuels. L'espace est boisé avec un terrain de pétanque et une table de ping-pong, ainsi qu'une piscine municipale et un terrain de tennis à 500 m. Vous pourrez pêcher à proximité et louer des vélos et VTT dans le village. Idéal pour profiter de la nature et des balades aux alentours.

LA MAISON DU BONHEUR €€ VOIR SUR LA CARTE

La Marzelle, Anliac ☎ 09 74 53 18 34 - <http://vacancesenperigord.com/>

Fermé décembre et janvier. Chambres d'hôte, hébergement insolite en roulotte, camping et aire de camping-car.

David et Carine ont organisé leur ferme en une maison d'accueil où ils se consacrent à offrir de beaux souvenirs à leurs visiteurs. Les 5 chambres d'hôtes ont chacune un nom mémorable. Avec une configuration en suite, on peut y dormir avec toute la famille. Leur table d'hôte est généreuse, et comme ils ne font pas les choses à moitié, ils avaient démarré une roulotte à Pizza qu'ils viennent de mettre en gérance depuis peu. Avec leurs autres roulettes, ils proposent des hébergements insolites qui satisfont une clientèle séduite. Ils ont aussi un espace camping.

LE RELAIS DE SARLANDE € VOIR SUR LA CARTE

Le Bourg, Sarlande ☎ 05 53 52 21 84

Chambre double à partir de 52 € ; chambre triple à partir de 58 €. Animaux acceptés (sur demande avec supplément). Séminaires. Réceptions et mariages. Wifi gratuit. Restauration. Tv satellite.

Les chambres du Relais de Sarlande, très simples, sont situées dans un très beau bâtiment en pierre du XIX^e siècle. Elles donnent toutes sur la campagne, le cadre est vraiment enchanteur et la vue panoramique. Les gérants et le personnel sont accueillants et serviables. Le petit déjeuner est copieux et varié. Le menu du jour propose au choix entre trois entrées, trois plats et trois desserts. Hors saison pas de menu mais repas à la carte ou sous réservation 24 heures

avant.

LES TROUBADOURS €€   VOIR SUR LA CARTE

19, rue Jean-Jaurès ☎ 05 53 62 17 74 - www.chambresdhotesexcideuil.info

Chambre double à partir de 60 € ; suite à partir de 90 €. Petit déjeuner : 6 €.

Eugénie et Gérard sont franco-néerlandais. Ils savent beaucoup de choses et sauront vous captiver. Le bâtiment possède une façade unie, mais à l'intérieur plusieurs époques cohabitent. La plus ancienne date du XVII^e siècle. Les chambres, toutes spacieuses, sont décorées à l'ancienne et fleuries au quotidien avec des fleurs du jardin. On prend le petit déjeuner dans une salle où trône une cheminée et la TV. Le jardin est un havre de paix où l'on peut boire un verre tranquillement. Le jeudi matin dès 11h, venez prendre un café ; c'est aussi le jour du marché.

FANLAC (32 km)

Ce sublime petit village a connu le tournage du film *Jacquou le croquant* de Stelio Lorenzi, diffusé à la télévision en 1967. On marche sur les traces de ce héros des temps paysans en prenant le GR36 de l'Herm à Fanlac. La maison où le cinéaste a installé la famille de Jacquou se situe dans un pré, en bas de la côte de Fanlac, vers Montignac, puis à gauche vers Thonac. Les maisons à pignons aigus couverts de lauzes confèrent au village sa beauté d'ensemble.

CUIR DE POISSONS CRÉATION VOIR SUR LA CARTE

le Bourg ☎ 05 53 51 85 44 - www.cuirdepoisson-creations.com

De juin à septembre, de 11h à 18h (sauf lundi). Hors saison, l'atelier est en visite libre sur rendez-vous.

Kristof Mascher travaille le cuir de poisson en pièces uniques selon une technique de marqueterie hors du commun, hommage à l'œuvre de son tanneur de peaux de poissons. La peau de poisson est incrustée à la manière d'une pierre précieuse dans ses maroquinerie, soulignant sa beauté et ses effets de lumière. La peau de saumon offre un dégradé de luminosité et de profondeur exceptionnel. Les œuvres de Kristof Mascher sont inspirées par la culture du peuple Nanai de Sibérie !

GRAND-BRASSAC (23 km)

Cette petite commune regorge d'éléments de patrimoine d'une richesse incroyable, cependant la plupart du temps privés, ils ne sont pas ouverts à la visite. Citons entre autres, le château de Montardy sur la route de Celles, le château de Marouatte, ancien fief des Montagner, l'ancien couvent de la congrégation de Saint-Joseph et le site du gisement préhistorique de Rochereuil qui contenait plusieurs sépultures. Accessible au public, l'église fortifiée Saint-Pierre-et-Saint-Paul est l'incontournable. Par ailleurs, dans le village, de nombreux sentiers de randonnées pourront satisfaire les envies des plus sportifs. Boucles sur le site de la commune.

FORTERESSE SAINT PIERRE ET SAINT PAUL

Entrée libre, lieu de culte.

L'église-forteresse Saint-Pierre et Saint-Paul est classée Monument historique.

Cet édifice monumental du XII^e siècle constitue une des plus pittoresques églises du Périgord. Les hauts murs sont percés de baies-meurtrières et la chambre de défense située au-dessus des voûtes est encadrée d'un clocher-donjon et d'une tour de vigie. Dans le mur nord, une porte ornée de sculptures datant d'époques différentes, dont l'adoration des Mages aux cinq statues du XVI^e siècle.

LA BOISSIÈRE €€ VOIR SUR LA CARTE

Grand Rue Le Bourg ☎ 05 53 91 14 51 - www.laboissiere-grandbrassac.com

Fermé du 31/10 au 01/03. Chambre double 100-110 €. Petit déjeuner inclus. Lit supplémentaire 30 €. Poste Internet.

Le couple de Mercey vous accueille dans une maison de caractère à la façade Directoire. A votre disposition, une grande salle à manger sous un plafond à la française pour les petits déjeuners, une orangerie et une loggia aux colonnes de pierre donnant sur la terrasse et le jardin pour farniente. Les chambres sont vastes et claires, décorées avec raffinement et sobriété et offrent des prestations de grand confort : salle de bains et des toilettes privatives, très belle literie. Un grand jardin assure une tranquillité ombragée et accueille une piscine ensoleillée.

LE MOULIN DE ROCHEREUIL VOIR SUR LA CARTE

Rochereuil ☎ +33 5 53 04 51 56 - moulinderochereuil@orange.fr

Basse saison : ouvert dimanche à partir de 14h30. Haute saison : mercredi, samedi et dimanche à partir de 15h30.

En 1250, se crée le Moulin de Rochereuil sur la Dronne, entre Renamon et Lonlaygue. En 1937, la commune de Grand-Brassac l'a équipé d'une turbine et d'une roue à auge pour la fabrication de l'huile de noix et la production d'électricité hydraulique. On y fabrique encore de l'huile de noix. En collaboration avec le SCEA de la Noyeraie à Bourdeilles, Anne et Thierry Mezurat proposent aussi des produits dérivés : confiture, savon, cerneaux, gâteaux, brisures de noix, confitures et même du miel. De quoi faire le plein pendant votre séjour gourmand !

GRIGNOLS (18 km)

Village pittoresque avec des maisons paysannes à colombages en bon état de conservation et vieille halle. Pour une belle balade, empruntez la route à pied jusqu'au château, la campagne y est si belle !

DOMAINE DES CHAULNES €€ VOIR SUR LA CARTE

Chaulnes ☎ 05 53 03 68 68 - www.domainedeschaulnes.educagri.fr

Ouvert à l'année. Gîte 6 personnes dès 335 €/sem. Gîte de groupe 34 lits. Animaux acceptés. Vente produits terroir.

6 gîtes sont ouverts à la location sur ce domaine de 160 ha distribué autour d'une chartreuse du XVII^e siècle. Ils peuvent être loués à la semaine, mais aussi le week-end hors saison. Du plus petit au plus grand, ils ont été rénovés avec goût, rien ne manque. Des activités de pleine nature occupent une belle partie du séjour en famille ou entre amis. Les aménagements sont fonctionnels, le cadre reposant. Le site appartient au lycée agricole de Coulounieix-Chamiers et abrite l'élevage de vaches limousines et de canards. Vente à la boutique de la ferme.

FERME BONNAMY VOIR SUR LA CARTE

☎ 05 53 54 24 22 - www.ferme-bonnamy.fr

Visite et vente à la ferme le vendredi de 14h30 à 18h30. Marché de Saint-Astier [jeudi] et de Neuvic [samedi]. Gîte.

Patrice et Nathalie Bonnamy sont originaires de la région. Ils ont procédé à leur reconversion professionnelle pour se lancer dans l'élevage de chèvre en 1999 et ont créé une chèvrerie abritant des chèvres alpines laitières. L'exploitation est autosuffisante dans l'alimentation des animaux. Ils produisent eux-mêmes les céréales et les fourrages qui servent à l'alimentation des chèvres tout au long de l'année, que ce soit sous forme de foin en hiver ou de plantes fraîchement coupées l'été. Fabrication quotidienne. Egalement un gîte accueillant jusqu'à 6 pers.

LA PLUME ET L'ÉPI VOIR SUR LA CARTE

Lieu dit Bruc ☎ 06 98 41 35 83 - www.plumepi.com

Ventes à la brasserie et visites sur RDV.

Mathieu Prouillac poursuit son aventure brassicole à Grignols où il cultive l'orge pour produire des bières blanches, blondes, brunes et ambrées brassées à la main par filtration naturelle et refermentées en bouteille. La plupart des matières premières utilisées sont locales. Visite sur rendez-vous pour découvrir son activité. Vous trouverez ses bières chez le caviste Le Petit tonneau à Saint-Astier, dans la boutique Monsallier à Grun-Bordas et dans le réseau Biocoop autour de Périgueux.

LE PAIN D'AUTREFOIS

☎ 05 53 54 18 25

Ouvert du lundi au vendredi de 6h30 à 12h45 et de 16h30 à 19h ; le samedi de 6h30 à 12h45.

Une devanture à l'ancienne et une bonne odeur qui se dégage à l'extérieur laissent présager du bon pain. Et on ne se trompe pas. Un jeune couple, Sébastien et Marjorie Veyssière, a relevé le défi de reprendre ce commerce.

Spécialités : pain au levain cuit au feu de bois, viennoiseries, gâteaux de noix, chocolat maison, confitures maison et spécialités de Noël. Un rayon épicerie est très apprécié par les gens du village et les promeneurs.

MAISON BERANO 🏠

☎ 05 53 54 25 75 - maisonberano.com

Ouvert du lundi au vendredi.

La maison propose de vrais produits du terroir. Les canards sont élevés, gavés et cuisinés à la ferme selon les recettes d'autrefois. Amoureux du bon goût, des événements festifs et du quotidien épicurien, vous trouverez sur ici des produits du terroir qui sauront ravir vos palais et vos convives. Sa spécialité est avant tout le foie de canard mi-cuit sous-vide, entier, en bloc ou en pâté.

HAUTEFORT (35 km)

Le village natal d'Eugène Le Roy, auteur du célèbre *Jacquou le Croquant* est installé à l'abri du château, comme écrasé par tant de force et de beauté. N'oubliez pas de déambuler dans les ruelles étroites agréablement fleuries, les places accueillantes mettant en valeur le petit patrimoine et de jeter un coup d'œil à la mairie-halle. Vous découvrirez avec délice que les rues du village sont ponctuées de statues de bronze de toutes tailles que l'on doit à l'artiste Yvonne Clergerie. Ses représentations féminines, surtout nues, font du village une galerie à ciel ouvert. Ne ratez pas le marché des producteurs de mercredi matin et chaque 1^{er} lundi du mois.



Les vaches limousines près de Hautefort. © Hervé LOUBET

À VOIR / À FAIRE

AGENCE D'INFORMATION TOURISTIQUE DE HAUTEFORT

Place Marquis Jacques François de Hautefort ☎ 05 53 50 40 27 -

www.vezere-perigord.fr

Haute saison ouvert tous les jours 9h30-18h. Horaires plus réduits hors saison.

L'office de tourisme de Hautefort propose des visites guidées de la ville chaque semaine en juillet-août. Le petit patrimoine local très riche se découvre au fil de la balade à travers les petites ruelles étroites. Le site internet permet de suivre l'agenda des manifestations. Un livret de 72 pages très bien conçu sur les atouts du Périgord noir est consultable sur le site internet ou disponible sur place. On y trouve également des idées de balades, des animations, des producteurs.

CHÂTEAU DE HAUTEFORT ET SES JARDINS ★★★ 🌿

Le Bourg d'Hautefort ☎ 05 53 50 51 23 - www.chateau-hautefort.com

Ouvert toute l'année. Horaires variables selon les saisons. Adulte 11 €.

Surplombant le village depuis le belvédère, le château est classé Monument historique, tout comme les 2 magnifiques jardins à la française et à l'anglaise dans lesquels on aime se promener jusqu'au parc. Hautefort, construit à l'emplacement d'un ancien camp romain, s'est défait de son aspect médiéval (il fut le fief de Bertran de Born) pour un style classique au moment de la Renaissance, plus exactement entre 1630 et 1670, lorsque Nicolas Rambourg – architecte lorrain – entreprit des travaux de rénovation. Les jardins bénéficient de travaux d'embellissement en 1853 grâce au comte de Choulot, célèbre paysagiste qui a dessiné plus de 260 parcs – dont celui du Vésinet – avant d'écrire son manifeste, *L'Introduction à l'art des jardins*, publié en 1846. Les jardins furent restaurés par le baron et la baronne de Bastard, lors du rachat du château, en 1929. Une fois l'ensemble rénové et ouvert à la visite, un incendie ravage le corps du logis, dans la nuit du 30 au 31 août 1968. La baronne décida de tout recommencer et entreprit de gros travaux pour effacer le drame. Le site, géré par une fondation, reçoit régulièrement des aménagements, dernièrement dotée : la chapelle. Les appartements sont décorés de splendides meubles des XVII^e et XVIII^e siècles. Un lieu immortalisé et qui a voyagé dans l'histoire et les histoires grâce aux tournages de films qui se sont déroulés dans ses salles et ses allées. Les enfants sont particulièrement bien accueillis avec des ateliers au long de l'année.



Chateau de Hautefort. © Fondation du chateau de Hautefort

HOTEL DIEU ET MUSÉE DE LA MÉDECINE 🏛️ 📍 VOIR SUR LA CARTE

Place Marquis Jacques François de Hautefort ☎ 05 64 13 76 09 -

www.musee-hautefort.fr

Ouvert de mars à novembre, Entrée : 7 €, gratuit jusqu'à 12 ans. Tarif 13/17 ans, étudiants, groupes : se renseigner.

Le Marquis de Hautefort fonde en 1669 l'Hôtel-Dieu dans le même style que le château. Une croix grecque surmontée d'un dôme à lanterne. Présentant l'histoire de la médecine depuis le XVII^e siècle. On y visite une salle commune du XVII^e, un des premiers cabinets dentaires, une ancienne salle d'hôpital, une exposition de vêtements liturgiques et d'objets du culte du XIX^e siècle. Il y a une exposition thématique : celle de 2021 s'intitulant « Louis Pasteur, l'artiste et le visionnaire ».

[SE] FAIRE PLAISIR

À LA NOIX PATIENTE 🍷

Chaminade, Granges-d'Ans 📞 06 33 88 26 07 - www.alanoixpatiente.fr

Visite sur rendez-vous. Commande en ligne sur le site internet.

Cette noyeraie existe depuis plusieurs générations, quelques noyers centenaires en témoignent ! De mars à novembre, on vous accueille sur rendez-vous pour vous montrer toutes les facettes du métier, de la production à la transformation. La visite commence par la découverte du verger, continue en passant par le pré des vaches. A la ferme, vous verrez la chaîne de conditionnement des noix, du lavage à l'énoisage. Enfin, vous dégusterez tous les produits transformés disponibles en boutique. Bon plan : en été, un pique-nique à la ferme et une randonnée accompagnée.

BORIETA DU FORNIAL 🍷 VOIR SUR LA CARTE

lieu dit le Fornial 📞 06 11 26 65 58

Vente à la ferme et sur les marchés

Ici les chèvres sont élevées dans le respect de l'animal avec promenades quotidiennes, si bien que le lait est riche en saveurs et de très bonne qualité. Les fromages sont au lait cru façonnés à la main, alliant tradition et innovation pour le plaisir des yeux et des papilles. Vous serez très bien accueillis par les propriétaires, qui vous proposeront de nombreuses variétés de chèvre et de vache, au poivre, aux herbes, aux noix, tous délicieux. Présents sur de nombreux marchés nocturnes en juillet/août et sur les marchés hebdomadaires à Périgueux et Rouffignac.

BOUCHERIE-CHARCUTERIE-TRAITEUR LEVY 🍷

Rue Bertran de Born 📞 05 53 50 50 93 - levy24@orange.fr

Ouvert dimanche, lundi et mercredi de 8h à 12h30, mardi et du jeudi au samedi de 8h à 13h et de 15h à 19h30

Nathalie et Jean-Jacques Levy, travaillent avec les producteurs régionaux : viandes de bœuf Limousin, veau de lait fermier élevé au pis, agneau du Périgord, gibier, spécialités et charcuteries maison : pâtés aux noix, aux cèpes, au foie gras, boudins, andouillettes, grillons, rillettes aux noix. Ils offrent aussi dans leur boutique un rayon fruits et légumes, liqueurs, vins fins du pays, crème et plats préparés. Le couple a aussi développé une activité traiteur, pour des réceptions.

BRASSERIE DU CHANOINE 🍷 VOIR SUR LA CARTE

Rue du Chanoine Goumet 📞 06 13 34 07 59 - brasserie Duchanoine.fr/

Juillet/août tous les jours sauf dimanche, hors saison jeudi, vendredi & samedi 10h-12h30/14h30-19h30. Fermé janvier.

C'est l'histoire d'une passion et une belle aventure qui a conduit à la création de cette brasserie. Ici, tout est bio et local, jusqu'à l'imprimerie verte toute proche qui s'occupe des étiquettes. Le fournisseur d'électricité est Planète oui (fournisseur d'électricité 100 % renouvelable). Le nettoyage des cuves s'effectue avec un

nettoyeur haute pression et un générateur de vapeur, pas de produits chimiques. Le plus important, ce sont les bières et elles sont délicieuses ! Vente sur place et dans le réseau de revendeurs sur le site internet.

CONSERVERIE MATHILDE ET MAURICETTE VOIR SUR LA CARTE

1, Les Escures, Nailhac ☎ 06 75 13 70 94 - www.mathilde-mauricette.com/

Ouvert tous les jours de 8h30 à 18h30.

La Conserverie Mathilde et Mauricette, maison artisanale, produit une gamme de spécialités du Périgord à base de canard, porc et des plats cuisinés. Elle assure la vente toute l'année de ses fabrications sans colorants, sans arômes ni conservateurs artificiels. Elle propose de réaliser des coffrets cadeaux pour particuliers, entreprises, associations, collectivités, que vous pouvez retrouver sur la boutique en ligne, ou composer vous-mêmes et vous faire expédier.

DOMAINE DE LOQUEYSSIE VOIR SUR LA CARTE

Domaine de Loqueyssie, Granges-d'Ans ☎ 05 53 50 39 64 -

www.terredesaveurs.com/produits?seller=domaine-de-loqueyssie

Boutique à la ferme, Marché au gras Périgueux les samedis matin 1/11 au 15/03
Marché de Noël St-Maur-des-fossés (94).

Denis et Valérie perpétuent les traditions périgourdines : noix, canard Barbarie et veau Limousin. Noix entière, en huile et même une pâte à tartiner. Ils élèvent, gavent et transforment cette espace de canards qui occupaient traditionnellement les cours de ferme il y a 50 ans. Ils sont plus lourds et sont élevés plus longuement pour donner un foie goûteux et une chair plus généreuse et fondante à la fois. Ils vendent aussi des barquettes de viande de veau. Tous les jeudis, l'été, ils participent au marché à *Chaminade*, chez leurs voisins avec d'autres producteurs.

HERBORISTERIE LES PETITES ECHOPES VOIR SUR LA CARTE

Rue Bertran de Born ☎ 06 45 92 23 51

Ouvert du mercredi au samedi de 10h à 12h et de 15h à 18h. CB non acceptée.

La nouvelle boutique de Geneviève se trouve entre le jardin de Simples et l'Hotel Dieu. Cette herbaliste certifiée de l'Ecole Lyonnaise est pleine de bons conseils pour ses clients. En poussant la porte, le parfum des plantes nous saute aux narines. Sur les étagères des mélanges de plantes pour se sentir bien. Mention spéciale à la gamme Blanche Neige et les 7 nains. On y trouvera aussi des huiles, du thé, des cosmétiques locaux zéro déchet, de la spiruline et du miel du Périgord.

LES VERGERS DE LA GUILLOU

La Guillou, Nailhac ☎ 06 31 08 94 60 - www.lesvergersdelaguillou.com

Accueil de camping cars [adhérents France Passion]. Visites. Boutique ouverte toute l'année. Label Tourisme & Handicap.

Dans la ferme familiale de Frédéric Mouret, sont récoltées les noix non traitées vendues sous l'AOP Noix du Périgord. Cette exploitation agricole est spécialisée en nuciculture, la culture des noyers. Production sur place de cerneaux, huile de noix traditionnelle récompensée par le Guide des Gourmands (un Coq d'Or décerné par des professionnels de la gastronomie) et de cerneaux caramélisés. Visites gratuites de la ferme sur réservation à faire la veille au moins.

MARCHÉ

Mercredi de 8h à 13h et chaque 1er lundi du mois.

Marché de producteurs locaux chaque mercredi matin. En complément, un marché a aussi lieu chaque 1^{er} lundi du mois. L'été, les marchés gourmands s'accompagnent toujours de dégustations et parfois même d'une soirée festive au cours de laquelle chacun compose son repas auprès des producteurs. A Hautefort-Saint-Agnan, les marchés nocturnes se déroulent les jeudis de juillet et août sur la place de l'église. Il est fréquent que les producteurs eux-mêmes organisent des mini marchés sur leur exploitation. Renseignez-vous auprès d'eux quand vous faites vos emplettes.

LES FOLIES DE LA FILLE FRAMBOISE VOIR SUR LA CARTE

Rue Bertran de Born ☎ 06 83 12 78 31 - www.lesfoliesdelafilleframboise.fr

Ouvert le mercredi et le jeudi de 10h à 18h ; le vendredi et le samedi de 10h à 19h.

Un atelier de création textile à Hautefort, il fallait oser. Françoise Delanis, modéliste et styliste, a exercé dans le milieu du prêt-à-porter et de la haute couture et a décidé de s'installer dans cette petite commune. Immergée dans l'univers du mariage, elle imagine des vêtements et accessoires sur mesure pour des clientes et clients de la région, mais bien au-delà car elle a conservé des contacts avec Paris où elle se rend très régulièrement. Elle crée pour les femmes, mais aussi pour les hommes, notamment des gilets ou des nœuds papillon pour des cérémonies.

LA BROCANTE DU MUSÉE VOIR SUR LA CARTE

Place Marquis Jacques François de Hautefort ☎ 05 53 42 78 14

Ouvert le mercredi et du vendredi au dimanche de 10h à 19h.

En flânant dans le cœur d'Hautefort, vous ne pourrez pas passer à côté de cette brocante sans la remarquer. C'est une ancienne station-service, reconvertie, à un saut de puce du Musée de la Médecine. C'est un lieu atypique et vaste de 300 m² de vente, achat, dépôt-vente et débarras d'objets de brocante. Vu lors de notre visite, le fauteuil en rotin du film Emmanuelle, une réplique bien entendu, mais on peut toujours rêver ! Par ailleurs, Didier propose aussi de gros arrivages de marques de vêtements neufs de grandes marques à prix doux toute l'année.

BOUGER & BULLER

AQUAPARC DU COUCOU VOIR SUR LA CARTE

Étang du Cocou ☎ 07 77 00 14 27 - www.aquaparcducocou.fr

Ouvert 7/7 du 29 mai au 29 août, de 10h à 20h. Dès 9h de l'heure. Carte

d'abonnement. Enfants accompagnés de 6 à 8 ans.

L'Aquaparc du Cocou est un parc aquatique gonflable et flottant de 3 200 m² accessible dès 6 ans. Les enfants de 6 à 8 ans doivent être accompagnés. Plusieurs types de jeux flottants : glissoirs, toboggans, trampolines, assiette géante, parcours d'obstacles et d'escalade, etc. C'est assurément une activité sportive et plaisante lorsqu'il fait chaud et que l'on est en groupe de tous âges, pour laquelle il faudra tout de même enfiler son gilet et savoir nager un peu, mais 5 sauveteurs diplômés sont là. Pour les petits des mini-pédalo à main sont disponibles.

ETANG DU COUCOU VOIR SUR LA CARTE

Entre Hautefort et Nailhac, Nailhac

Ouvert toute l'année, gratuit.

Voici un petit coin de fraîcheur en contrebas du Château d'Hautefort, qui sera un allié de taille pour vos envies de farniente au bord de l'eau. Tout en longueur, le

petit étang du Coucou est ancré dans un écrin de verdure. A votre disposition, des tables de pique-nique, des jeux aquatiques gonflables en saison, une petite plage et même une guinguette pour vous ravitailler ! Ce spot est également fort prisé des pêcheurs. Il est vraiment agréable de faire le tour de l'étang (5 km), à pied, à vélo ou même à cheval. Un parcours de santé jalonne le trajet.

SORTIR

AQUAPARC DU COUCOU VOIR SUR LA CARTE

Étang du Cocou ☎ 07 77 00 14 27 - www.aquaparcducoucou.fr

Ouvert 7/7 du 29 mai au 29 août, de 10h à 20h. Dès 9h de l'heure. Carte d'abonnement. Enfants accompagnés de 6 à 8 ans.

L'Aquaparc du Coucou est un parc aquatique gonflable et flottant de 3 200 m² accessible dès 6 ans. Les enfants de 6 à 8 ans doivent être accompagnés. Plusieurs types de jeux flottants : glissoirs, toboggans, trampolines, assiette géante, parcours d'obstacles et d'escalade, etc. C'est assurément une activité sportive et plaisante lorsqu'il fait chaud et que l'on est en groupe de tous âges, pour laquelle il faudra tout de même enfile son gilet et savoir nager un peu, mais 5 sauveteurs diplômés sont là. Pour les petits des mini-pédalo à main sont disponibles.

ETANG DU COUCOU VOIR SUR LA CARTE

Entre Hautefort et Nailhac, Nailhac

Ouvert toute l'année, gratuit.

Voici un petit coin de fraîcheur en contrebas du Château d'Hautefort, qui sera un allié de taille pour vos envies de farniente au bord de l'eau. Tout en longueur, le petit étang du Coucou est ancré dans un écrin de verdure. A votre disposition, des tables de pique-nique, des jeux aquatiques gonflables en saison, une petite plage et même une guinguette pour vous ravitailler ! Ce spot est également fort prisé des pêcheurs. Il est vraiment agréable de faire le tour de l'étang (5 km), à pied, à vélo ou même à cheval. Un parcours de santé jalonne le trajet.

SE LOGER

AUBERGE DU PARC €

Place René Lavaud ☎ 05 53 50 88 98 - www.aubergeduparc-hautefort.fr

Ouvert de mars à mi-déc. 5 chambres dès 55 €. Petit déj 8 €. Menus midi dès 22 €, soir 30,50-39 €. Enfant 9,50 €.

A quelques mètres du Château et du Musée de la Médecine, cet hôtel-restaurant est simple, mais confortable. Les 5 chambres peuvent accueillir des familles de 3 et 4 personnes. Le cadre est agréable dans cette jolie salle de restaurant climatisée où les nappes et les sur-nappes en tissu aux nuances de beige offrent beaucoup de douceur. La collection d'assiettes apporte une petite touche amusante. A la carte des plats authentiques, faits maison et élaborés à partir de produits frais labellisés. L'été, vous pouvez en plus profiter de la terrasse fleurie.

CAMPING DU COUCOU*** €€ VOIR SUR LA CARTE

Les Bois du Coucou, Nailhac ☎ 05 53 50 86 97 - www.campingducoucou.com

Fermé du 15 octobre à mars. 55 emplacements. Exposition : ombragé. Relief : vallonné. Emplacement + véhicule + 2 personnes (avec 10 A) de 17 € à 23 €.

Mobil-homes pour 4 personnes de 215 € à 580 € la semaine ; mobil-homes pour 6

personnes de 300 € à 720 €. Tente aménagée 4 places à partir de 398 € la semaine. Chèque Vacances. Club enfants. Jeux pour enfants. Animaux acceptés (2,50 € par jour). Aire pour camping-cars. Wifi gratuit. Restauration.

Le Camping du Coucou est situé au pied du château de Hautefort, dans un cadre verdoyant et ombragé tout près de l'étang du Coucou. Il propose au choix des locations de mobil-homes, des emplacements vaste et ombragés de tentes, caravanes ou camping-cars à la nuit ou à la semaine. En été, des soirées sont organisées avec concerts ou autres activités. On peut pratiquer la pêche sur étang et le baby-ski pour les enfants de 4 à 10 ans. En juillet et août, un parcours gonflable de 400 m² constitue une activité originale sous la surveillance d'un maître-nageur.

CAMPING LA GRENOUILLE € VOIR SUR LA CARTE

Brégérac ☎ 05 53 50 11 71 - www.lagrenouillevacances.com

Ouvert du 15/05 au 15/09. Résa impérative. Emplacement + véhicule + 2 personnes 26,50 €-29,50 €. Gîte 475 €-775 €/sem.

Jolanda et Théo Van Os accueillent les vacanciers dans leur mini-camping, dans la campagne verdoyante et boisée du Périgord noir à 3 km de Hautefort. Les emplacements (3 nuits minimum), certains en terrasse, d'autres à proximité de la piscine, en bordure de forêt, ou offrant de belles vues sur les châteaux, donnent le sentiment d'être seuls au monde, en pleine nature. Certains soirs vous pourrez voir les chevreuils ou entendre le hullement de la chouette. Un gîte trois étoiles pour 2 personnes, indépendant et tout confort, est également proposé à la location.

HOTEL AU PERIGORD NOIR** €

Lieu-dit La Genèbre, RD 704 ☎ 05 53 42 77 50 - <https://hotel-perigord-noir.fr/>

Ouvert toute l'année. Accueil jusqu'à minuit (contacter l'hôtel pour arriver plus tard). 29 chambres. Chambre double à partir de 55 € ; chambre triple à partir de 61 € ; suite de 65 € à 84 €. Petit déjeuner buffet : 8 € (4,50 € pour enfant jusqu'à 15 ans, 5,5 € pour les plus de 15 ans). Parking inclus. Animaux acceptés (supplément 5 € par nuit). Wifi gratuit. Dîner sur réservation. Tv satellite.

Valérie Caffin et Pascal Rey ont repris cet hôtel 2 étoiles, situé entre Saint-Rabier et Saint-Agnan. L'établissement offre en toute simplicité tout le confort moderne d'aujourd'hui. Les chambres sont climatisées, spacieuses (18 à 25 m²) et dotées de vastes salles de bains. Certaines donnent sur le château de Hautefort. Une piscine permet de se détendre dès son arrivée ou après une balade dans le bourg ou la campagne environnante. Le petit déjeuner-buffet copieux se prend dans une grande salle ou sur la terrasse l'été, d'où l'on peut admirer le château. Les dîners sont cuisinés sur place à base de produits locaux et de saison. Il convient de réserver.

LA MARECHALERIE POMPOGNAC €

Le bourg, Nailhac ☎ 05 53 51 51 76 - <https://la-marechalerie.wixsite.com/dordogne> -

A côté de la mairie.

2 chambres labellisées 2 clés (Clévacances) à partir de 57 € la chambre double, petit déjeuner inclus.

Près d'Hautefort sur la « Route de la Noix » au calme dans le petit village de Nailhac. Cette maréchalerie datant de 1886 a été transformée en chambres d'hôtes. Ses deux chambres confortables peuvent accueillir des familles ou servir d'étape. Le petit déjeuner périgourdin est fait maison, de la confiture à la brioche,

en passant par les rillettes. C'est un lieu idéal pour les randonneurs, motards et cyclistes. Il y a des chemins de randonnée, dont une boucle de 5km autour du village.

LA RAZOIRE HAUTE €

Nailhac ☎ 05 53 51 51 74

Gîte pour 5 personnes, à 100 m de la ferme, de 305 à 380 € la semaine. Chèque Vacances. Animaux acceptés. Wifi gratuit.

Marie-Madeleine et Daniel louent une maison périgourdine typique en pierres située dans un ancien corps de ferme. Le gîte de plain-pied est composé d'un séjour cuisine, de deux chambres et deux salles d'eau et d'un jardin privé. Cette ferme bénéficie du label Bienvenue à la Ferme. C'est le point de départ idéal pour vos randonnées pédestres, la visite du château de Hautefort et le musée de la Médecine. Location possible pour un week-end ou à la semaine. Ici, dites adieu au stress et bonjour à une détente totale en regardant les magnifiques paysages.

LES GITES FLEURIS €€

Les Broussilloux ☎ 05 53 50 44 37 - www.lesgitesfleuris.com

De 410 € à 1 790 € la semaine, selon saison et capacité du gîte. Animaux non acceptés. Wifi gratuit. Tv satellite.

Situées au centre de Hautefort, près du majestueux Château de Hautefort, les 2 locations de vacances se trouvent dans une ruelle semi-privée calme, entourée d'hectares de vergers, de forêts et jardins. De quoi savourer un vrai séjour paisible, mais à distance de marche des commerces du village. Les Gîtes Fleuris sont deux maisons en pierre traditionnelle périgourdine, l'une d'une chambre, l'autre de trois. Pour la saison 2022, location des deux maisons ensemble, ou de la plus grande uniquement. La piscine et la salle de jeux sont ouvertes en saison.

PAVILLON DE SAINT AGNAN €€ VOIR SUR LA CARTE

1380, Avenue de l'Europe ☎ 06 83 08 69 64 - <https://lepavillondestagnan.com/fr/>

Ouvert toute l'année. 5 gîtes de 4 à 10 personnes et 5 chambres d'hôtes. Jeux pour enfants. Salon de jardin.

Cet ensemble rural a été construit par le Baron de Hautefort pour lui servir de pavillon de chasse. De cette époque subsiste les communs et un bâtiment principal très remanié. Une nouvelle équipe est arrivée à l'automne 2021 pour vous accueillir en Périgord. Avec ses 5 gîtes installés dans les anciennes écuries et les 5 chambres d'hôtes installées dans le pavillon, vous trouverez un accueil agréable. Nouveauté de cette année, les propriétaires souhaitent apporter une belle activité complémentaire : la restauration ouverte aux résidents et aux personnes de passage.

JAURE (20 km)

Ce petit village, situé entre Saint-Astier et Villamblard, reste une énigme. Certains disent qu'il viendrait de Jupiter, pas moins, et à un temple romain édifié là en l'honneur du « père des dieux ». D'autres prétendent que Jaure vient du nom d'un personnage gaulois appelé dans sa forme latinisée *Gabrus*, en celte *Gabrios*, ce qui signifierait le chevrier. Au village, l'eau qui sort de la fontaine est réputée avoir des vertus bénéfiques. Encore un mystère ! Quant au château, il a été bâti sur les restes du fameux temple. Au XIX^e siècle, la bâtisse fut la propriété d'un général russe, Obroutchev, aide de camp du tsar de Russie. Rien que ça !

JAVERLHAC-CHAPELLE- SAINT-ROBERT (45 km)

Constituée de deux anciennes paroisses et communes, réunies en 1818, elle est traversée par le Bandiat, du celte « l'eau de la druidesse », rivière très poissonneuse à laquelle s'accrochent de nombreux étangs et affluents. L'église Saint-Etienne, dans le bourg de Javerlhac, a été reconstruite au XV^e siècle sur des vestiges du XIII^e. Elle abrite des piliers et chapiteaux anciens avec des têtes sculptées. Deux gisants reposent dans l'enfeu côté clocher. Le château, avec ses ouvertures Renaissance et sa tour à mâchicoulis, a été configuré dans son état actuel par Dauphin Pastoureau, début XVI^e. Tout près, le moulin Martin fait toujours tourner sa roue à aubes, comme au XIII^e. La Fuye est un pigeonnier circulaire haut de 7 mètres, à l'origine situé au milieu de la rivière. Il contient 1 200 cases à pigeons (boulins) et présente une girouette armoriée de 1737.

L'église de La Chapelle Saint-Robert présente une église romane qui fut chapelle d'un prieuré bénédictin. Classée Monument historique, elle a été restaurée par l'Association de Sauvegarde de l'église de La Chapelle, les Bâtiments de France et la Commune. Un sentier de randonnée conduit à Pierre Virande, un roc en silex orangé, monolithe qui peut être rattaché à un culte druidique, au mythe solaire ou peut encore être considéré comme une pierre tombale de chef gaulois... Sur la route de Varaignes, on peut s'arrêter devant la fontaine miraculeuse Sainte-Marguerite.

FORGE ROYALE DE FORGENEUVÉ

 05 53 56 46 68 - peter.stagg@wanadoo.fr

Visites libres du site en cours de restauration.

Située en Périgord vert, la forge hydraulique dite de Forgeneuve est installée sur le Bandiat, et est mentionnée dès le XVI^e siècle. Elle était composée de deux hauts fourneaux et deux raffineries. Elle comprenait une roue en bois verticale qui permettait d'actionner des soufflets pour la forge. Elle produisit au XVIII^e siècle des canons pour la Marine Royale. Elle est inscrite aux Monuments historiques depuis 1976. Elle est en cours de restauration grâce à un collectif de bénévoles.

LE MOULIN MARTIN

Route de Mareuil  05 53 56 34 68

Visite sur rendez-vous.

Ancien moulin banal, situé tout près du château et d'un imposant pigeonnier aux 1 200 boulins, sur la rive gauche du Bandiat, le moulin Martin fait partie d'un bel ensemble architectural, propriété jadis des seigneurs de Javerlhac. Il est équipé d'une roue à aube du XIV^e en mouvement. En 1892, un contrat de fermage signale un moulin à farine et à huile. Jusqu'en 1927, le moulin demeure la propriété de la famille Bordas. Dès le début du XX^e siècle, le moulin Martin semble avoir cessé toute activité, il n'en a pas moins perdu ses fonctions essentielles. Devenu

maison d'habitation, il est acheté en 1985 par Marie-Ange Manem. Elle entreprend des travaux de restauration afin de redonner vie au moulin. Aujourd'hui, le moulin travaille à la demande des particuliers et fabrique de l'huile de noix. A côté du moulin, sur l'ancien domaine seigneurial, est érigé un pigeonnier.

JUILLAC (49 km)

Situé à flanc de coteau, face aux paysages variés de l'Yssandonais (table d'orientation au Chatenet), Juillac, d'origine gallo-romaine comme son nom en -ac- l'indique, dépendit au Moyen Age de la famille Pérusse des Cars, puis de la maison d'Hautefort. Cité ancienne et médiévale, elle mérite qu'on la visite à pied. Parmi les vieilles demeures aux grands toits d'ardoises, admirez le château de La Salle devenu presbytère et le manoir des miracles, bâti en schiste, pourvu d'un toit à quatre pans et de tourelles qui fut récompensé par l'émission tv « chefs-d'œuvre en péril ». L'église gothique est pourvue d'un curieux clocher à bâtière.

CORREZE MONGOLFIERE

Les Bichets ☎ 06 83 43 36 01 - www.montgolfiere.fr

Du 1er avril à la fin des vacances de Toussaint. 245 €/passager/vol, 150 €/enfant. réservation obligatoire.

Leur terrain de décollage se trouve au pied du château de Hautefort. Il est idéalement situé pour les vols du matin en particulier. En effet, souvent des vents d'Est soufflent et permettent de survoler le château dès le décollage. Puis vous continuerez votre promenade silencieuse en survolant une campagne périgourdine restée authentique, parsemée de petits villages typiques de la Dordogne. C'est un enchantement absolu. A offrir ou à s'offrir, une expérience inoubliable de poésie et de quiétude, comme loin du monde et pourtant si près. Frissons garantis !

FRÉDÉRIC GOURINEL

☎ 06 87 33 86 66 - www.montgolfiere.fr - Pour les vols au départ de Hautefort en Dordogne : le point de rendez-vous est situé sur le parking derrière la mairie. Pour les vols au départ de la région de Turenne, Collonges la Rouge, Curemonte : le point de rendez-vous est situé devant l'office du tourisme de Turenne en Corrèze.

Compter entre 150 € et 245 €/pers.

Frédéric Gourinel sillonne le ciel corrézien en montgolfière. Au départ de Collonges-la-Rouge ou du château de Hautefort (24), vous survolerez parmi les plus beaux villages de France et découvrirez des panoramas à couper le souffle. Le pilote vous fera non seulement partager sa passion du vol libre, mais il vous dévoilera aussi des anecdotes croustillantes semblant sortir tout droit du roman de Jules Verne. A l'issue de la prestation de 3 heures (dont 1 heure de vol environ), on vous remettra un diplôme et on vous servira le champagne dans une coupe gravée à votre nom, que vous pourrez ramener chez vous en souvenir de cette expérience inoubliable. Un vol très agréable à vivre en famille !

JUMILHAC-LE-GRAND

(44 km)

Connue principalement pour son château, la commune de Jumilhac-le-Grand garde jalousement dans son sous-sol un métal précieux. L'or était déjà exploité par les Gaulois en leur temps. L'église paroissiale de Saint-Pierre-ès-Liens, construite au XX^e siècle est un fort beau bâtiment, en grande partie roman : transepts nord et sud, nef, façade et chœur gothique. Un très beau clocher octogonal limousin se dresse à la croisée du transept. Jumilhac-le-Grand est aussi un pays d'écrivains. Eugène Le Roy, auteur de *Jacquou le Croquant*, fut percepteur à Jumilhac où il se maria. D'ailleurs, on peut y voir la maison où il vécut, sur la place du château.



Château de Jumilhac. © Hervé LOUBET

À VOIR / À FAIRE

CHÂTEAU DE JUMILHAC ★ 🏰

☎ 05 53 52 42 97 - chateaudejumilhac.com

Ouvert à l'année sauf 25/12 et 01/01. Horaires/saison. Nocturnes mardi + jeudi en été. Adulte 9,50 €, 5-11 ans 5,50 €.

Jumilhac-le-Grand est situé dans un cadre de verdure vallonné. Le château domine sur sa falaise les eaux de l'Isle. sur la route historique Richard Cœur de Lion, du nom de cet illustre roi qui trouva la mort en assiégeant en 1199 le château de Châlus-Chabrol. Les châteaux de Rochechouart, La Vauguyon, Montbrun, Châlus, Lastours, Courbefy, Jumilhac, Coussac, et Ségur sont les témoignages des luttes incessantes qui eurent lieu entre les ducs d'Aquitaine,

devenus rois d'Angleterre, et les rois de France désireux d'étendre leur influence par l'intermédiaire des vicomtes de Limoges, vassaux des premiers, mais attirés fortement par les seconds. Ils constituaient ainsi une barrière fortifiée défendant au sud la vicomté de Limoges. La forteresse du XIII^e a été rénovée à la Renaissance pour arriver jusqu'à nous avec ses hauts toits d'ardoise dardés de pointes et d'arêtes, complexité magnifiée par des épis de faitages surmontés de figures allégoriques et symboles alchimiques (option de visite possible). L'intérieur, paré de cheminées monumentales, boiseries et plafonds à la française, présente des décors muraux dans la chambre « de la fileuse », entourée de légende. La cuisine du XVII^e siècle dispose d'une rare batterie de cuivres. Revenu en 1927 dans la famille qui le possédait à l'origine, après une parenthèse de plus d'un siècle, ce château classé Monument historique. Les Jardins en terrasse valent aussi le détour. L'été des spectacles, des conférences, des nocturnes et des réceptions sont donnés dans le château ou dans la cour.



CHÂTEAU DE JUMILHAC © leoks - Shutterstock.com

GALERIE DE L'OR ★ III VOIR SUR LA CARTE

Place du Château ☎ 05 53 52 55 43 - www.perigord-limousin-tourisme.com/

Fermé de novembre à mars. Haute saison du lun au sam 9h30-13h & 14h-18h, dim 9h30-13h. Gratuit -11 ans. Adulte 3 €.

La Galerie de l'Or est un musée consacré au métal jaune. Situé près du château, il vous invite à découvrir le précieux métal, de son extraction à son utilisation dans la bijouterie, la monnaie, l'industrie ou encore la dorure. Au cours de la visite, entre légendes, mythes et histoire des grandes civilisations, l'or se révèle. Une muséographie vous dévoile une exposition permanente sur l'histoire de la production de l'or de l'époque gauloise jusqu'au XX^e siècle. Un contenu multimédia est aussi proposé sur les techniques de l'orpaillage et la parole de mineurs.

LE PONT DE LA CROIX BANCAUD

Pont de la croix Bancaud

Gratuit. Ouvert toute l'année.

Le Pont de la Croix Bancaud est établi sur un gué antique. Il se caractérise par ses deux becs avant et arrière. Le pont actuel remonte au XVII^e siècle. En amont se trouve l'usine d'électricité, ancien moulin de la Salle dont la maison du meunier est toujours en place. Une échelle à poissons a été mise en place pour permettre le passage des poissons de la retenue à la rivière. Depuis ce site vous pouvez avoir un beau point de vue sur le château. A proximité : un rocher d'escalade.

OFFICE DU TOURISME - JUMILHAC VOIR SUR LA CARTE

Place Château ☎ 05 53 52 55 43 - www.perigord-limousin.fr

Basse saison : du lundi au vendredi de 10h à 12h30 et de 14h à 17h. Haute saison : Tj 10h à 13h et de 14h30 à 18h30.

Le bureau d'information touristique abrite dans la même structure la Galerie de l'Or, la boutique sur le thème de l'or et des produits gourmands, le jeu *Le Gardien du Secret*, où les enfants se lancent dans une enquête à la recherche d'une ancienne légende. Prenez rendez-vous pour *La Rivière Magique* (pour les 3 à 10 ans). Engagez-vous pour les descentes en rappel d'une des tours du château. Entraînez-vous aux ateliers Cro-Magnon (pour les 3 à 6 ans). L'été sera actif dans ce joli coin.

FAIRE UNE PAUSE

LA RHUE

☎ 05 53 52 43 02 - <https://www.larhue.fr>

Ouvert à l'année. Menu et programmation sur le site internet. Réservation par mail ou tél. Menu + spectacle 25 €.

Un lieu atypique comme on les aime ! On y danse, on y mange, on y écoute de la bonne musique de groupes en live dans une grange transformée en salle de spectacle au milieu de la campagne. On peut simplement s'y arrêter tout au long de l'année pour boire un café et discuter avec les propriétaires. Les spectacles proposés sont variés allant du blues à la variété en passant par de la folk ou du répertoire irlandais ! Par ailleurs, on peut aussi y séjourner puisque 3 gîtes sont offerts à location ainsi que des emplacements pour camper. Éclectique on vous dit !

[SE] FAIRE PLAISIR

FERME DU PUY VOIR SUR LA CARTE

Le Puy, Saint-Pierre-de-Frugie ☎ 05 53 52 08 28 - <http://fermedupuy.com>

Ferme ouverte à l'année mais pas de vente sur place.

Située en Périgord-Limousin, la ferme du puy pratique l'agriculture biologique depuis 30 ans. On y fabrique à partir des vergers du domaine, du jus de pomme de variétés anciennes et modernes bien équilibré dans son rapport sucre/acidité, mais aussi des mélanges pomme/fruits rouges. Laissez-vous surprendre par le Pom'Kibul, boisson sans alcool ou le cidre bouché (brut et demi-sec) ou encore le vinaigre de cidre, qui recèle de nombreuses vertus. Ils sont commercialisés dans les Biocoops Grain d'Or, voir sur rendez-vous à la ferme.

BOUGER & BULLER

INITIATION A L'ORPAILLAGE

Place du Chateau ☎ 05 53 52 55 43 -

www.jumilhac-le-grand.fr/fr/information/65791/office-tourisme

L'été, lundi (9h-12h30), mardi et vendredi après-midi (14h-17h30) au Charlard.
Réservation Office de Tourisme, 15/18 €.

L'Office du Tourisme organise des initiations à l'orpaillage. Des ateliers sont proposés sur réservation en juillet et août. A la recherche de l'or ! Les pieds dans l'Isle, Philippe Roubinet, ancien mineur, expert géologue et médaille d'argent au Championnat de France des orpailleurs professionnels, partage sa passion et son savoir-faire lors de stages en groupes (5 à 20 personnes). Les enfants de plus de 6 ans adorent et doivent être accompagnés d'un adulte.

SORTIR

INITIATION A L'ORPAILLAGE

Place du Chateau ☎ 05 53 52 55 43 -

www.jumilhac-le-grand.fr/fr/information/65791/office-tourisme

L'été, lundi (9h-12h30), mardi et vendredi après-midi (14h-17h30) au Charlard.
Réservation Office de Tourisme, 15/18 €.

L'Office du Tourisme organise des initiations à l'orpaillage. Des ateliers sont proposés sur réservation en juillet et août. A la recherche de l'or ! Les pieds dans l'Isle, Philippe Roubinet, ancien mineur, expert géologue et médaille d'argent au Championnat de France des orpailleurs professionnels, partage sa passion et son savoir-faire lors de stages en groupes (5 à 20 personnes). Les enfants de plus de 6 ans adorent et doivent être accompagnés d'un adulte.

SE LOGER

DOMAINE DE VIEILLECOUR €€ VOIR SUR LA CARTE

20, Route du Ruisseau chantant, Saint-Pierre-de-Frugie ☎ 06 35 20 82 40 -

www.domaine-vieillecour.fr

Ouvert toute l'année. de 2 à 6 personnes de 700 à 1 700 € la semaine selon saison.
Salon de jardin. Tv satellite

C'est certainement le château le plus haut de Dordogne : 370 m d'altitude. Ici à Vieillecour vous frôlez les sommets du département de Dordogne - Périgord. Face à ses 3 gîtes, vous avez vue sur la forêt de Vieillecour qui culmine à 491 m. L'histoire est présente dans ce château où serait mort Richard Cœur de Lion le 6 avril 1199, d'après les chroniqueurs du Moyen Age. Vous pourrez louer la chambre d'hôtes. Juste à côté du château et du jardin médiéval, 3 gîtes peuvent accueillir de 2 à 8 personnes. Certains sont réservables à la nuit (hors saison estivale).

LA CHATONNIERE*** €€ VOIR SUR LA CARTE

Les Fougeres ☎ 05 53 52 57 36 - www.chatonniere.com

Ouvert du 01/04 au 01/11. Emplacement+véhicule+2 pers 15 à 18 €. Mobil-homes 175-570 €/sem. Tente safari 110-490 €.

Ce camping trouve son charme dans la rivière qui s'étire le long de ses emplacements dont certains ont un accès direct. Vous bénéficierez ici d'un séjour très calme à la frontière du Limousin. Les amoureux de la pêche et de la

JUMILHAC-LE-GRAND

nature seront comblés : le site est classé hébergement pêche. Camping-cars bienvenus avec une borne de vidange à disposition. Les enfants et les sportifs sont gâtés aussi : aires de jeux, trampoline, éléments de fitness en extérieur, terrain pétanque, préau avec des livres, des jeux de société et des jeux d'échecs et dames géants au sol.

LA COQUILLE (44 km)

La Coquille est une commune intégrée au Parc naturel régional Périgord-Limousin. Elle est aussi sur l'un des cinq chemins de Saint-Jacques-de-Compostelle et son nom de La Coquille est lié à l'emblème du pèlerinage.

DOMAINE MICHEL FRUGIER

18, route de Bonhur ☎ 05 53 52 86 20 - www.frugier-apiculture.fr

Située dans le Parc naturel régional Périgord-Limousin, l'exploitation familiale pratique l'apiculture depuis une centaine d'années. Elle possède également un verger de châtaigniers fruits. Les miels et les produits dérivés tels que le pain d'épices, le savon au miel et diverses confiseries sont fabriqués sur place en famille et sont vendus à la ferme. Locations de gîtes dans une maison indépendante et visite à la ferme.

HEALTH MATE SAUNA

52, impasse des Chanterelles ☎ 05 53 62 85 19 - www.healthmatesauna.fr/

Ouvert du lundi au samedi de 9h à 18h. Showroom depuis le sauna infrarouge pour une personne jusqu'au sauna de sport.

Bénéficiez d'un élément de confort ou pour votre vie quotidienne avec ces saunas faciles à installer et à entretenir. Le sauna infrarouge Health Mate s'installe très rapidement sans travaux, et il suffit juste d'une prise électrique pour qu'il fonctionne parfaitement. Depuis plusieurs années Mark fait la promotion de ces accessoires à destination des professionnels et des particuliers. Les effets sur la santé et les muscles du corps sont multiples avec la technologie infrarouge, en particulier sur la sudation. Une visite s'impose, si ce sujet vous intéresse.

HOTEL RESTAURANT LES VOYAGEURS €€

www.hotelvoyageurs.fr

Ouvert toute l'année. 13 chambres. Chambre double à partir de 74 €. Parking inclus. Menus dès 30 €. Menu du jour 17 €.

Cet hôtel-restaurant situé au bord de la route nationale dans le bourg de La Coquille ne manque pas d'atouts. Ses 13 chambres sont dotées des éléments de confort. La piscine est réservée à l'hôtel. Le restaurant est connu dans la région, il offre de belles prestations, dont un menu autour de la Truffe, mais propose au quotidien un menu du jour (entrée + plat + dessert) à 17 euros. La terrasse offre une vue sur le jardin et la piscine. Une grande salle accueille les repas de groupe.

MAISON ET PARC NATUREL RÉGIONAL PÉRIGORD-LIMOUSIN

La Barde ☎ 05 53 55 36 00 - www.pnr-perigord-limousin.fr

Ouvert toute l'année. Animations variées. Programme sur le site internet.

Le Parc naturel régional Périgord-Limousin, créé en 1998 sur 1 900 km² et 74 communes de Dordogne et Haute-Vienne, organise des animations notamment l'été. Le Parc naturel régional Périgord-Limousin chevauche deux départements, la Dordogne et la Haute-Vienne, en région Nouvelle-Aquitaine. Il compte 4 identités touristiques : le bocage limousin, le massif des feuillardiers, les plateaux jumilhacois et vallées de l'Isle, et les vallées périgourdines. Pays préservé, aux dimensions humaines et au riche patrimoine, il compte presque 50

000 habitants et 190 000 hectares.

Un circuit de géocaching Terra Aventura propose une découverte autour de la Maison du Parc, près de l'étang de la Barde. Les visiteurs peuvent prendre part à différents ateliers en famille, encadrés par des animateurs spécialisés. Ils sont à la fois ludiques et pédagogiques. Les thématiques sont variées : pêche, tir à l'arc, VTT électrique, jeux nature, chasses au trésor.

Par ailleurs, le chemin de Saint-Jacques-de-Compostelle (voie de Vézelay) traverse le parc (à disposition un guide gratuit co-édité avec le Département). Une grande boucle du Parc Périgord-Limousin est balisée avec plus de 200 km de chemins à découvrir (à disposition guide gratuit édité par le Parc et le Département).

Le Parc participe également à des programmes nationaux comme la Nuit de la chauve-souris par exemple. Le site internet du Parc propose une large documentation téléchargeable (découverte des orchidées, carte touristique, guide métiers d'art...).

Une nouvelle application mobile « Mon Parc Périgord-Limousin » permet de découvrir les milieux et espèces naturels, les sites patrimoniaux, l'agenda des sorties et de dialoguer avec des agents du Parc.

Plusieurs circuits touristiques audio et vidéo-guidés sur les thèmes de la forêt, des légendes, des châteaux, de la faune et de la flore sans oublier sur le patrimoine en Dordogne au départ de Nontron, Saint-Sulpice-de-Mareuil et Saint-Pierre-de-Frugie sont ainsi disponibles.

Des vols en montgolfière depuis La Coquille permettent enfin de découvrir le Parc naturel régional Périgord-Limousin vu du ciel. Un voyage féérique à tester pour une découverte douce, silencieuse et originale, les lumières de l'aube et du crépuscule étant les meilleures pour ce genre d'expérience. Le Parc naturel régional Périgord-Limousin a été certifié par la Charte européenne du tourisme durable. Tout le programme de sorties animées est disponible sur le site.

MONASTÈRE BOUDDHISTE KANSHOJI ☸

☎ 06 14 66 09 72 - www.kanshoji.org

Ouvert toute l'année. Une retraite spirituelle sesshin chaque mois. Une session d'été 10 jours : voir calendrier site.

Situé dans le Périgord- Limousin, Kanshoji est un monastère bouddhiste, de la lignée du Zen Soto. Son responsable, Taiun Jean Pierre Faure, a été disciple de Maître Taisen Deshimaru, il a reçu la certification de Minamizawa Roshi, abbé d'Eiheiji, temple fondé par Dogen. Il est possible de venir quelques temps découvrir l'enseignement du Bouddha, suivre la pratique des moines ou faire une retraite. Le centre propose aussi des ateliers de calligraphie, Ikebana, cours de japonais.

LA FORCE (45 km)

Ce petit village tranquille n'est pas inconnu des aficionados de la saga *Star Wars* qui viennent du monde entier poser devant le panneau en tenue de Dark Vador. Pour les autres, c'est surtout un lieu de balade agréable où l'on peut admirer le petit patrimoine bâti qui donne le charme de La Force : lavoir, maison du docteur Clament, kiosque à musique, église, ainsi que les vestiges du pavillon central des écuries de son château du XVII^e siècle. Egalement à voir, la Maison de John et Eugénie Bost qui est un musée pour découvrir les origines de la fondation du même nom qui aide les personnes en situation de handicap.

HOSTELLERIE DES COLONNES € VOIR SUR LA CARTE

1, rue de la Libération ☎ 05 53 73 29 05 - www.hostelleriedescolonnes.fr

Ouvert toute l'année. Chambre double à partir de 65 €. 1 chambre PMR. Petit déjeuner : 8 €. Bar. Restaurant.

Audrey Holvêque et son équipe vous accueillent chaleureusement dans leur établissement datant du XVIII^e siècle, avec sa cheminée d'époque dans la salle de restauration, sa terrasse et son parking privé. Leurs chambres sont sobres et très propres et surtout pas chères. Dans une atmosphère paisible, ils offrent une cuisine traditionnelle et raffinée ainsi que des spécialités du terroir. A 7 km de Bergerac, l'Hostellerie des Colonnes est une base idéale pour découvrir les richesses du Périgord Pourpre ou Noir et de la vallée de la Dordogne.

MAISON JOHN ET EUGENIE BOST VOIR SUR LA CARTE

17, rue du pasteur Alard ☎ 05 53 22 25 59 - <http://maisonbost.com>

Ouvert du 1^{er} juin au 30 septembre du mardi au dimanche de 14h à 18h. Hors saison, sur rendez-vous.

Le pasteur protestant John Bost a créé une maison d'aide aux plus démunis, au début du XIX^e siècle, par la suite accompagné de sa femme Eugénie. Il a ouvert 9 asiles « sans mur ni clôture » comme il le souhaitait. Aujourd'hui, de nombreux établissements ont été ouverts, toujours dans l'intérêt des personnes vulnérables. Le musée revient sur l'Histoire de cette fondation extraordinaire et propose des expositions temporaires d'art brut, d'art moderne et contemporain ou d'anthropologie.

LALINDE (39 km)

De la bastide édifée au XIII^e siècle par le roi d'Angleterre Henry III, il reste peu de traces : une porte romane, des restes de fortification et le tracé global de la ville. A Lalinde, le point fort reste le canal creusé de 1838 à 1843 entre Mauzac et Tuilières pour faciliter la navigation sur la Dordogne. C'est un lieu de pêche et de promenade très prisé. Le pont-canal de Saint-Capraise, les écluses et le site de Tuilières font l'objet d'un sentier d'interprétation. L'ascenseur à poissons de Tuilières est ouvert au public au niveau du barrage hydroélectrique. Il permet aux poissons migrateurs comme le saumon de remonter vers leur lieu de naissance.

À VOIR / À FAIRE

BALADE PATRIMOINE

Jardin public ☎ 05 53 61 08 55 - www.pays-de-bergerac.com

Haute saison : ouvert tous les jours de 9h à 12h et de 14h à 18h.

La Balade-Patrimoine de Lalinde est composée de onze panneaux depuis l'Eglise Saint-Pierre jusqu'au château de la Bastide. Le parcours retrace le développement historique de la commune, depuis sa fondation au Moyen Age jusqu'à l'apogée de la batellerie au XIX^e siècle. Pour rendre la balade encore plus ludique, l'Office de tourisme a conçu un livre-jeu dans lequel il faut emboîter le pas d'un pêcheur pour résoudre des énigmes. Autre possibilité, le parcours Terra Aventura – Chasse au Trésor nouvelle génération – est également à télécharger.

CAMPING MUNICIPAL DU MOULIN DE LA GUILLOU VOIR SUR LA CARTE

Lieu-dit La Guillou, Route de Sauveboeuf ☎ 05 53 58 31 84 -

www.moulindeLAGuillou.fr

Ouvert du 1er mai au 30 septembre Horaires d'ouverture de l'accueil du 1er mai au 15 juin de 9h à 10h30 et de 16h à 17h00 ainsi que du 11 au 30 septembre du lundi au vendredi. Du 16 juin au 10 septembre de 8h30 à 12h00 et de 14h00 à 19h00 ?/7jours.

Des activités diverses et variées, de quoi satisfaire (presque) toutes les envies ! Le centre propose des prestations de qualité dans des domaines très divers. Le club des enfants et toutes les activités sportives et culturelles sont encadrés par une monitrice ou un moniteur diplômé. Au programme : musculation, aquagym, *football, basket, volley, hockey* sur gazon, tennis de table, tir à l'arc, *badminton*, tennis, jeux traditionnels, fléchettes, *rugby*, jeux de piscine, course d'orientation, activités manuelles, jeux de société, randonnées pédestres, VTT, golf, et bien d'autres choses encore...

FAIRE UNE PAUSE

LA PETITE CUILLÈRE VOIR SUR LA CARTE

12, rue des Déportés ☎ 05 53 27 36 39

Ouvert toute l'année. Basse saison : du mardi au dimanche de 9h à 20h. Haute saison : tous les jours de 9h à 20h. Menu jour 12 € à 15 €. Le soir sur réservation.

La Petite Cuillère de Marie et Franck est un adorable salon de thé décoré de façon classique, voire même plutôt *british*. C'est *cosy*, sobre et de bon goût. L'été on s'installe sur la petite terrasse à l'ombre. Au programme, des thés à consommer sur place ou à emporter, des boissons désaltérantes, des pâtisseries faites maison, des assiettes où différents saveurs se marient parfaitement, des quiches, et un menu du jour où soupe, plat et dessert sont préparés maison. Si l'on aime chez eux la carte et l'accueil, on aime aussi leur façon d'animer les lieux et s'y retrouver régulièrement pour des soirées lecture ou des concerts.

[SE] FAIRE PLAISIR

ABELIA FLEURS VOIR SUR LA CARTE

9, avenue des Marronniers ☎ 05 53 73 32 92 -

<https://fleuristes-et-fleurs.com/fleuriste/abelia-fleurs-lalinde-24150>

Ouvert du lundi au samedi de 9h30 à 12h30 et de 15h à 19h ; le dimanche de 9h30 à 12h30. Livraison possible [par Fleuristes... et fleurs et Florajet].

Des fleurs fraîches vendues à l'unité, des orchidées par dizaines, des compositions florales pour toutes les occasions, des plantes vertes et fleuries... voilà un échantillon de ce que vous pourrez trouver chez Abellia Fleurs, votre artisan fleuriste situé à Lalinde. En plus de son espace de vente, vous pourrez passer commande pour une création originale, que l'équipe des lieux confectionnera depuis son atelier, avec toute sa créativité et son savoir-faire. Vos émotions seront alors traduites de la plus belle manière qui soit.

DOMAINE DE BARBE - LA BADEFOLAISE VOIR SUR LA CARTE

Lieu-dit Domaine de Barbe, Badefols-sur-Dordogne ☎ 05 53 73 42 20 -

www.domainedebarbe.com

Ouvert du lundi au vendredi de 9h à 12h30 et de 14h à 18h. Horaires flexibles selon les saisons.

La famille Kuster fait découvrir au cours d'une visite commentée toutes les facettes de sa production de l'oison au foie gras, tout en perpétuant tradition et qualité : élevage en plein air en liberté sur parcours herbeux ; gavage au maïs ; transformation sans additif dans le respect des recettes locales. Au calme, en pleine campagne, le domaine possède un gîte de 2 personnes et de 4 à 7 personnes et une plate-forme d'accueil pour les camping-cars.

ROXANE ET CYRANO

La Piece Barade, Saint-Capraise-de-Lalinde ☎ 05 53 73 16 20 - www.jrquibert.com

Ouvert le mardi, le jeudi et le vendredi de 10h à 12h20.

Jean Régis Guibert et son fils Alexandre sont viticulteurs-récoltants sur une exploitation familiale créée depuis quatre générations. Ils ont ouvert des points de vente Roxane et Cyrano à Saint-Capraise, Castels, Cénac et Cadouin. Sur place vous pourrez découvrir les vins de Dordogne : Bergerac, Monbazillac, Pécharmant. Les prix sont raisonnables et l'accueil fort sympathique. Un espace est réservé aux produits gastronomiques comme le foie gras, divers pâtés, confits et toutes sortes de plats cuisinés. La maison vend aussi bien aux particuliers qu'aux professionnels ou comités d'entreprise, notamment pour les fêtes de fin d'année.

BOUGER & BULLER

NATHALIE HAVET CÉRAMIQUES €€ VOIR SUR LA CARTE

54, Route de Saint Marcel, Pressignac-Vicq ☎ 06 80 73 47 39 -

nathaliehavet.ceramiques@gmail.com

En plus de la boutique, Nathalie Havet encadre des stages et organise des cours de modelage sur réservation.

Nathalie Havet est céramiste. Elle réalise des objets pour décorer votre intérieur ou les extérieurs. La cuisson au grès rend les pièces non gélives. Elle utilise les techniques du façonnage, du colombin ou de la plaque pour réaliser ses objets. Après plusieurs couches d'engobe, elle procède au vernissage. Découvrez ses œuvres façon tissus. Tels les kimonos ou les célèbres patchworks Boro. Elle donne des cours pour tous les niveaux et tous les âges. Elle étudie toutes les demandes.

SORTIR

NATHALIE HAVET CÉRAMIQUES €€ VOIR SUR LA CARTE

54, Route de Saint Marcel, Pressignac-Vicq ☎ 06 80 73 47 39 -

nathaliehavet.ceramiques@gmail.com

En plus de la boutique, Nathalie Havet encadre des stages et organise des cours de modelage sur réservation.

Nathalie Havet est céramiste. Elle réalise des objets pour décorer votre intérieur ou les extérieurs. La cuisson au grès rend les pièces non gélives. Elle utilise les techniques du façonnage, du colombin ou de la plaque pour réaliser ses objets. Après plusieurs couches d'engobe, elle procède au vernissage. Découvrez ses œuvres façon tissus. Tels les kimonos ou les célèbres patchworks Boro. Elle donne des cours pour tous les niveaux et tous les âges. Elle étudie toutes les demandes.

SE LOGER

HÔTEL LE FORÊT*** €€

2, place Victor-Hugo ☎ 05 53 27 98 30 - www.leforet-hotel-dordogne.com

Ouvert toute l'année. 15 chambres. Chambre simple à partir de 52 € ; chambre double à partir de 64 €. Petit déjeuner : 11 €. American Express. Animaux acceptés (sur demande avec supplément). Wifi gratuit. Tv satellite.

Cet hôtel de charme tenu par Jean-Luc et Jean-Paul dispose de quinze chambres, très *cosy*, personnalisées avec des meubles anciens, des tapisseries et des miroirs. La décoration est originale et soignée dans un esprit de convivialité certain. Un salon de thé ouvert toute l'année propose une belle carte des thés et des cafés, des spécialités faites maison comme le clafoutis ou la tarte aux pommes aux noix ainsi que des tartes salées. La vaste terrasse est un véritable havre de paix et de détente. Et vous ne serez pas loin pour découvrir les beautés du Périgord.

LA FERME DE REBEYROTTE €€

Bourg de Vicq, Rebeyrotte, Pressignac-Vicq ☎ 06 86 77 52 30 -

www.domainederebeyrotte.fr/

Hotel : Horaires : -ouvert le mardi au dimanche de 12h à 13h30 -Faire une réservation pour le soir -Fermé le : dimanche. Tarifs hébergement sur place : 55 € pour une nuit en

chambre double (supplément petit déjeuner de 8 € par personne). Restauration (formules (boisson inclus) : 21€ à 32€).

En plein Périgord et dans le décor charmant et champêtre de la ravissante ferme de Rebeyrotte, vous atterrirez ici sur un terrain privé, pour programmer un voyage qui sort de l'ordinaire et l'assurance d'y passer un séjour de qualité, ne serait-ce qu'une nuit. Réservation obligatoire et assurez-vous des possibilités d'atterrir auprès du sympathique et très accueillant maître des lieux : Thierry Roussel. Fermier de métier, propriétaire des lieux, exploitant et lui-même pilote, il vous aidera volontiers à préparer votre arrivée (à savoir : la fréquence est 123,50 et les repères visuels pour se guider en vol sont nombreux : entre autres le point d'eau facile à repérer qui est situé à l'ouest de la piste). Pour celui qui veut atterrir en avion, il faut faire une demande d'autorisation au préalable. Un conseil : prévoyez de passer au moins une nuit sur place ! Pour cela, il vous faudra réserver une chambre au préalable. De même on vous conseille de réserver également le repas : pour déjeuner ou dîner, vous serez installé dans un ancien séchoir transformé en gîte et vous y savourerez une cuisine locale délicieuse ! Au menu : cou farci, magrets, confits, foie gras, bergerac côté vins ! Entre autres merveilles à déguster et à acheter sur place : vous pourrez remporter quelques victuailles. Autres avantages qui participeront à votre bonheur de séjourner ici : la piscine, dont vous pourrez profiter aux beaux jours, ainsi que la mise à votre disposition d'une voiture pour vos déplacements touristiques dans le coin ! Que du bonheur à la ferme de Rebeyrotte !

LA MAISON PORTE DEL MARTY €€ VOIR SUR LA CARTE

1, rue des Martyrs ☎ 05 53 57 54 06 - www.chambres-hote-lalinde.com

Ouvert toute l'année. 4 chambres. Chambre double de 100 € à 120 €. Petit déjeuner inclus. Wifi gratuit.

Brian et Cheri Hewitt, originaires de Nouvelle-Zélande, ont aménagé quatre belles chambres d'hôtes dans une ancienne demeure au bord de la Dordogne. Les chambres sont meublées dans des styles anciens, mais avec un lit king size ultra moderne et confortable, doté de draps en coton égyptien. Toutes les chambres aux noms évocateurs (La chambre château, Marie-Antoinette, L'Epoque des Valois (ou Le domaine des chevaliers) offrent une vue sur la rivière. Un lieu parfait pour se détendre.

LES MAGNOLIAS €€

34, avenue Eugène Leroy ☎ 05 53 24 84 31 - www.lesmagnolias-perigord.com

Ouvert toute l'année. Chambre double de 105 € à 135 €. Petit déjeuner inclus. Les chambres sont à louer pour un minimum de 2 nuits. Pour une nuit frais supplémentaires de 15 €. Gîtes à partir de 550 € la semaine. Réceptions et mariages. Wifi gratuit. Restauration (à partir de 4 participants, 25 € par personne).

Dans une belle propriété entourée d'un parc clos et très arboré, ont été aménagés des chambres d'hôtes et des gîtes avec soit une magnifique vue sur la Dordogne et une promenade sur 400 mètres de rive, soit une vue côté parc. La table d'hôtes est ouverte le lundi, mercredi et dimanche. Le menu est composé de trois plats plus l'apéritif, amuse-bouche, une carafe de vin, café ou thé inclus. L'endroit est idéal pour un mariage et aussi pour tous ceux qui veulent vivre quelques jours au calme.

LES VOYELLES €€

Les Landettes ☎ 05 53 27 18 11 - www.lesvoyelles.com

Fermé d'octobre à avril. 3 chambres. Chambre double de 85 € à 100 €. Petit déjeuner inclus. CB non acceptée. Wifi gratuit. Restauration (menu à 30 € le lundi et le jeudi soir pour 4 personnes et sur réservation). Tv satellite.

Les chambres d'hôtes Les Voyelles sont situées à quelques kilomètres de Lalinde dans un environnement paisible et boisé. La ferme périgourdine se trouve sur un terrain clos de 2 ha avec son gîte, ses dépendances et son spacieux parking. Les trois chambres d'hôtes, créées dans la grange en pierres proche du gîte, sont spacieuses et totalement aménagées. Elles portent le nom de Cachette. Elles sont décorées avec beaucoup de goût et de façon épurée. Dans le bâtiment attenant à la maison de Sil Klinkers et Frank Schuil un salon est réservé aux clients qui peuvent se relaxer avec un livre, un jeu de société, la télévision et même le wi-fi. Tous les matins un petit déjeuner varié est composé de toutes sortes de pains, de confitures maison, de jus d'oranges frais et d'œufs est proposé. En cas de soirée fraîche, le repas est pris sous la terrasse couverte ou encore dans le séjour. Table d'hôtes deux soirs par semaine.

MOULIN DE LA GUILLOU €

Route de Sauveboeuf ☎ 05 53 58 31 84 - www.mouлиндelaguillou.fr

De mai à fin septembre. Emplacement+véhicule+2 pers de 15,10 à 19,60 €. Animaux acceptés. Aire pour camping-cars.

Ce camping municipal a plus de 50 ans et pas une ride ! Il est idéal pour découvrir le Périgord, ses mille et un châteaux et ses bastides. Un joli cadre, au calme, un site pittoresque en bordure de la rivière Dordogne, à 1 km de tous commerces, des emplacements de 70 à 90 m², c'est ce qui plaît aux familles depuis des années. Il accueille aussi bien des tentes que des caravanes ou des camping-cars. Sur place, différentes activités sportives sont encadrées par des moniteurs diplômés, ainsi que des activités libres et culturelles.

PERROT EN PÉRIGORD €€ VOIR SUR LA CARTE

579, Chemin de Perrot, Pressignac-Vicq ☎ 05 53 61 25 37 -

www.location-vacances-dordogne.fr

Chambre double à partir de 85 € ; studio / appartement de 85 € à 160 €. Petit déjeuner inclus.

Perrot : c'est une jolie ferme du XVIII^e siècle perdue au milieu des champs. Entourée de ses dépendances pleines de charme, voilà un bel écrin pour vos vacances. Vous choisissez parmi l'un des trois gîtes ou l'une de ses deux chambres d'hôtes. Ces logements sont pratiques et répondent à des besoins variables. L'ambiance est chaleureuse, la piscine et le parc appellent au farniente.

Vous serez accueillis par Bettina et Christophe, les propriétaires. Leur prochaine table d'hôtes permettra aux hôtes de profiter, encore plus, du calme qui règne ici.

LANOUAILLE (40 km)

De ce village, vous êtes à la croisée des chemins entre la Dordogne, la Corrèze et la Haute-Vienne. Pour preuve, les maisons sont tantôt périgourdines, tantôt limousines car, pour construire leurs fermes, les anciens utilisaient aussi bien le tendre calcaire que le schiste éclairé de quartz typique du style limousin. Aujourd'hui, l'agriculture s'y exerce dans une recherche de qualité et souvent « bio ». La forêt y est une ressource naturelle pourvoyeuse d'emplois. Ici, la nature vous offre ses chemins pour la découvrir autrement. Les randonneurs débutants comme chevronnés pourront sortir des sentiers battus, à pied, à cheval ou en VTT.

BASE ROUFFIAC-LOISIRS €

rouffiac ☎ 05 53 52 68 79 - <https://www.rouffiac-loisirs.fr/fr>

Ouvert toute l'année. Sur 100 ha avec un lac de 44 ha. Camping, accrobranche, tir à l'arc, paddle, kayak, ski nautique.

Ce complexe touristique permet la pratique de 14 activités différentes : baignade surveillée dans le lac de 40 hectares bordé d'une plage de sable, canoë, paddle, pêche, accrobranche, paintball et un téléski nautique pour débutants ou skieurs confirmés. La base de loisirs dispense des stages pour des groupes de 10 minimum. L'accès à la plage est gratuit, en revanche toutes les activités sont payantes. Tous les hébergements du centre de loisirs de Rouffiac sont dotés d'équipements confortables : un camping trois étoiles et des chalets avec vue sur le parc.

MAISON DE LA POMME D'OR ★

4, place Bugeaud ☎ 05 53 52 60 821 - www.tourisme-perigord-lanouaille.com

Haute saison, ouvert dimanche 10h-12h30 & 14h30-18h. Hors saison, ouvert sur résa. Gratuit. Label Tourisme & Handicap.

Bien sûr, cette maison vous parle de la pomme, de sa culture et de sa transformation mais pas seulement. Quel point commun entre Isaac Newton, Guillaume Tell, Blanche-Neige, Cézanne, New-York et Lanouaille ? Vous le découvrirez en parcourant les salles d'expositions de cette maison qui vous propose un voyage dans l'imaginaire et le réel au travers des récits, des contes, des jeux et des surprises. Le musée est équipé d'arbres tactiles et sonorisés, d'un film audio traduit en LSF et sous-titré, de documents en braille et en relief.

OFFICE DE TOURISME DU PAYS DE LANOUAILLE

4, place Bugeaud ☎ 05 53 62 17 82 - www.tourisme-perigord-lanouaille.com/

Ouvert du lundi au samedi de 9h30 à 12h30 et de 14h30 à 18h.

Le territoire du Pays de Lanouaille, situé au nord-est de la Dordogne, en Périgord Vert, s'est agrandi et compte désormais 30 communes et deux bureaux d'accueil touristique : Excideuil et Lanouaille. Aux portes du Parc naturel régional Périgord-Limousin, le paysage est parsemé de sentiers de randonnée et les activités de pleine nature sont privilégiées. L'archéologie industrielle est valorisée à la Papeterie de Vaux et à la Forge de Savignac-Lédrier. Côté gastronomie, la noix AOC (*Appellation d'Origine Contrôlée*) ou la pomme du limousin AOP (*Appellation d'Origine Protégée*) sont à croquer, Lanouaille a d'ailleurs créé un musée « La Maison de la Pomme d'Or ».

PAPETERIE VAUX VOIR SUR LA CARTE

☎ 05 53 62 50 06 - www.ecomuseesdelauvezere.fr

Mai, juin, septembre, octobre : 10h-12h30, 14h30-18h30. Dimanches et jours fériés 14h30-18h30. Fermé le lundi. Juillet et août : 10h-18h30. Dimanches et jours fériés 14h30-18h30. Adulte 7 € ; 7-15 ans 3 € ; -7 ans gratuit ; groupe 5,50 €.

Cette forge ancestrale produisait autrefois du fer. En 1861, elle fut reconvertie en papeterie. La pâte, à base de paille de seigle, est broyée dans une machine très élaborée, avec des piles sous des cylindres à lames de bronze. Une machine à la forme ronde entraîne sans interruption la pâte sous forme d'une feuille continue, le papier s'enroule en bobines. Il est possible de venir fabriquer son papier et d'apprendre la linogravure pendant les vacances (sur réservation).

LANQUAIS★ (40 km)

Située à 20 kilomètres de Bergerac et peuplée de près de 500 habitants, Lanquais est surtout connue pour son superbe château, souvent qualifié de « Louvre inachevé du Périgord », puisque construit en partie par les bâtisseurs du célèbre palais parisien. Entre le château fort et le palais Renaissance accolé, voilà donc une merveille à ne pas rater au cœur d'un paysage boisé et verdoyant. A Lanquais, on ne manquera pas non plus la visite de la petite église romane Notre-Dame-de-l'Assomption, érigée au XII^e siècle. Une petite balade à pied balisée, de 40 min permet de découvrir le bourg et ses curiosités. Le départ s'effectue au presbytère.

CHÂTEAU DE LANQUAIS ★ VOIR SUR LA CARTE

Lanquais ☎ 07 48 11 77 93 - www.chateaudelanquais.fr

Fermé de octobre à fin mars. Ouvert tous les jours 10 h-19 h. Gratuit jusqu'à 6 ans. Visite libre.

Entre château fort et palais Renaissance, cette bâtisse classée et meublée possède de remarquables cheminées de pierre dentelées, un mobilier Louis XIII et des plafonds à la française. Disputée au temps des guerres de Religion, qualifiée de Louvre inachevé du Périgord, elle a abrité à la Renaissance la belle Isabeau de Limeuil. Les salons, les cuisines, les chambres sont en visite libre. Visite guidée en option et sur réservation. Le château accueille chaque année des fêtes médiévales... Il propose des locations de salles, gîtes, organisations de fêtes privées.

LE BUGUE ★★ (34 km)

Cette petite ville de plaine accueille le dernier méandre de la Vézère. Situé à équidistance de Sarlat, Bergerac et Périgueux, c'est un carrefour qui fourmille d'activités et de visites (grotte ornée, aquarium ...). Sous son aspect du XIX^e siècle, Le Bugue cache bien ses origines, née 9 siècles plus tôt avec l'implantation de la 1^{re} abbaye féminine du Périgord ! Discrète, Le Bugue est très dynamique à l'année. Explorez-la le mardi, jour de marché depuis 700 ans où l'ambiance et les odeurs sont au rendez-vous, grâce aux producteurs du terroir. Partez à la recherche du temps perdu dans sa Grand'Rue sans oublier sa halle face à l'Office de Tourisme !



© PHOTOIR

À VOIR / À FAIRE

AQUARIUM DU PÉRIGORD NOIR ★★ 🐟

99, avenue Paul-Jean-Souriau ☎ 05 53 07 10 74 - www.aquariumperigordnoir.com
Haute saison ouvert tous les jours de 10h à 19h. Adulte à partir de 14,90 €. Enfant de 4 à 12 ans à partir de 11,90 €.

C'est le plus grand aquarium d'Europe d'eau douce. 4 000 m², 3 millions de litres d'eau, plus de 6 000 poissons, 70 bassins. Les chiffres de la démesure à destination des enfants et des grands. Découverte des poissons migrateurs, tropicaux, prédateurs. Il est possible d'assister au nourrissage des poissons. L'aquarium se double d'un écrin végétal de type subtropical : couloir aux lézards avec varans aquatiques, plage aux tortues et jardin des brumes. La zone « reptiles » pour mieux connaître les dragons d'eau, iguanes, lézards... sans oublier les serpents, l'anaconda, le python vert ou encore le serpent taureau, le caïman, l'alligator du Yang Tsé, Second espace : les carapaces des marécages. La

tortue alligator présentée avec les tortues de Floride, la serpentine en vision subaquatique. La Ferme du Bayou, évoque La Louisiane lorsqu'on y élevait les myocastors et les alligators pour leurs peaux. Quatrième zone : les géants de l'eau douce avec un groupe de silures adultes, les silures mandarins. Un aquarium à sensation qui ne devrait pas vous laisser insensible. C'est un espace de découverte très dynamique, avec des animations toutes les 30 minutes. Pour prolonger le plaisir et se faire de beaux souvenirs, une boutique sur place ou en ligne. Découvrez les autres activités proposées autour de ce lieu attrayant, le Big Bird, le labyrinthe préhistorique, le lancer de hache ou le jungle golf, le Lazer City et la réalité virtuelle dans un second espace pour les familles.

GOUFFRE DE PROUMEYSSAC ★★ VOIR SUR LA CARTE

Audrix, Route de Proumeyssac ☎ 05 53 07 27 47 - www.gouffre-proumeyssac.com
Fermé janvier. Horaires hors saison en ligne. Juil/août 9h-19h. Réservation conseillée.
Adulte 11,60 €. Enfant 8,30 €.

Deuxième grotte naturelle la plus visitée de France et premier site souterrain à avoir obtenu le label NF environnement - sites de visite, Proumeyssac est une curiosité de la nature découverte en 1907 et ouverte au public en 1924, sculptée par les ruissellements pendant 15 millions d'années : stalactites et stalagmites y ont fleuri au fil du temps et les concrétions triangulaires sur le sol sont uniques au monde. Les volumes de cette cathédrale de cristal en font la plus grande cavité aménagée du Périgord. L'eau continue son œuvre sur 4 fontaines pétrifiantes aux formes de méduse, cascade, sirène et pieuses. Une scénographie stupéfiante met en valeur ce chef-d'œuvre souterrain, évoque l'histoire humaine du gouffre et la création des lieux. Des moments d'émotions intenses. La visite de 45 min est commentée par des guides expérimentés. Les visiteurs pourront profiter d'un mapping en 3D avec un casque pour une immersion originale dans la grotte et l'impression de marcher au-dessus du gouffre ou de caresser les grandes concrétions... On peut également visiter le site comme au début du siècle, en descendant dans une nacelle équipée avec supplément de prix. Pensez à réserver à l'avance votre descente, car les places sont limitées. La visite se veut aussi ludique et pédagogique avec le professeur Géopole qui apprend aux enfants comment se sont formés le sol, les stalactites et les stalagmites, de quelle manière s'est creusé le gouffre (tous les jours l'été à 15h30, 16h30 et 17h30). Température à l'intérieur du gouffre : 14 °C.



Le gouffre de Proumeyssac © Alain FRANCES

GROTTE DE BARA-BAHAU ★★ 📷

☎ 05 53 08 41 99 - www.bara-bahau.fr

Été ouvert 7j/7 10h-19h. Hors saison voir site. Adulte 7,50 €. Enfant 5,30 €.

Pré-réservation en ligne obligatoire.

Cette vaste galerie naturelle a été découverte en 1951. Sur 100 mètres, des strates marines et stalagmites excentriques conduisent à la grande salle gravée, voilà 15 000 ans, de représentations d'animaux préhistoriques : chevaux, bovinés, bouquetins, cervidés, ours, ainsi que des signes. Des griffades d'ours sont apparentes sur la roche. C'est l'un des plus vieux sites de la mémoire de l'humanité en termes d'art pariétal (magdalénien). Magnifique panorama en sortant de la caverne. Cette grotte est classée Monument Historique depuis 1961.

LE BOIS DES LUTINS 24 📷 📍 VOIR SUR LA CARTE

Route de Limeuil ☎ 05 53 45 96 56 - www.leboisdeslutins24.com

Des vacances de février jusqu'à celles de Toussaint. Horaires selon saison. Adulte : 12 €. Enfant [de 2 à 4 ans] : 8 €.

Un parc d'activités originales où l'on peut grimper sauter, glisser. Ouvert à tous, familles avec de jeunes enfants, groupes scolaires, copains. Les différentes attractions sont indépendantes et permettent de profiter et savourer l'instant sans souffrir d'une grosse fréquentation. On va où l'on veut dans cet espace de plus de 2 hectares où de nombreux ateliers sont attendus au cours de l'année 2022. C'est à un kilomètre du Bugeue, au bord d'un ruisseau et c'est ombragé. Avec votre équipe, venez tester ces parcours en hauteur entre les arbres et au bord de l'étang.

PARC DU BOURNAT ★ 📷

191, allée Paul-Jean Souriau ☎ 05 53 08 41 99 - www.parclebournat.fr

Parc ouvert d'avril à septembre. Adulte 19 €. Enfant 11,50 €.

Le Parc du Bournat présente sur 8 ha des scènes de la vie rurale et de l'histoire populaire du Périgord en 1900 : les bancs de l'école, la ferme et les cultures, les vieux métiers et les artisans (moulin à huile de noix, alambic, locomobile, limonaire, outils, voitures à cheval...), les jouets et la fête, les objets de la vie quotidienne d'alors. Les animations se succèdent dans le village : artisans en activité faisant revivre des métiers ancestraux, fournée de pain de campagne, forge, fête foraine avec manèges d'autrefois, jeux d'antan comme le jeu de quilles. Des comédiens animent les rues en costume d'époque. Cette année, un atelier va vous présenter la construction d'une réplique de la version du *Blériot XI*, l'avion de Louis Blériot avec lequel il a traversé la Manche (il y aura 113 ans cette année) le 25 juillet 1909 en 37 minutes les 40 km séparant Calais de Douvres.

C'était son 32^e essai !

Le Parc du Bournat propose une approche riche d'histoires et d'enseignements. Chaque visiteur peut prendre le temps de comprendre et d'observer les gestes, voire de les apprendre. Les artisans n'hésitent pas à vous expliquer patiemment les coups de main dont ils font preuve au quotidien, *la maîtrise ne se perd pas au Bournat*. Les enfants sont pris en charge dans des ateliers d'activités manuelles (écriture à la plume, sculpture sur pierre, pain au fournil, perles de verre). De vieux films muets sont projetés dans un ancien séchoir à tabac tandis que les manèges anciens attirent les plus jeunes. La Grande Roue du début du XX^e siècle et présente à l'exposition universelle de Paris offre un panoramique inédit, de jour comme de nuit. La chenille, le pousse-pousse, le carrousel ajoutent à l'expérience. Vous pourrez faire une promenade en barque de 40 minutes sur les canaux en milieu humide, visiter une mini-ferme avec des chèvres, lapins, poneys, vaches, canards. On peut passer deux heures dans le village comme toute la journée... Nocturnes en haute saison où les lumières des lampions s'étirent vers la guinguette et sur la terrasse du restaurant jusqu'à 23h30 avec les célèbres jambons à la ficelle ou la cuisson sur les braseros (fabriqués dans la commune). Pour la restauration vous aurez le choix, assis ou debout, plus ou moins rapide. De chez Paul à la Roulotte gourmande en passant par La rôtisserie chez Odette mais aussi chez le Glacier-Pâtisier, à la Brasserie ou au P'tit Goûter. Sur réservation, vous avez la possibilité de privatiser tout ou une seule partie du Bournat pour organiser un événement familial, un séminaire ou un mariage.

SENTIER DÉCOUVERTE DE CAMPAGNE VOIR SUR LA CARTE

Comité départemental du tourisme de Dordogne, 25, rue Wilson, Campagne ☎ 05 53 35 50 24 - www.dordogne-perigord-tourisme.fr

Au départ de Campagne, deux sentiers découverte vous permettent d'explorer les sous-bois à la recherche des empreintes laissées par les hommes préhistoriques qui y ont habité. Les deux sentiers sont faciles et accessibles aux enfants. La boucle Forêt Nord part du parking de la forêt domaniale et fait 5,6 km, tandis que la boucle Forêt Sud part du parking à l'entrée du village et fait 2,5 km. Toutes deux offrent des points de vue sur le Bugue et peuvent être complétées par d'autres sentiers de randonnée plus longs.

- ▶ **Tarif** : gratuit.
- ▶ **Durée** : de 40 min à 1h30.
- ▶ **Difficulté** : facile.

FAIRE UNE PAUSE

CHAI DES GOUYATES VOIR SUR LA CARTE

3, rue de Paris ☎ 05 53 07 29 84 - gouyates24@gmail.com

De 9h à 20h30 [jusqu'à 21h du jeudi au samedi, jusqu'à 17h dimanche], mardi dès 8h. Planche pour 2 entre 15 et 20 €.

Elles ne manquent ni de pêche ni d'idées les Gouyates ! Aux manettes du Bar à Vin dans le village du Bugue, elles reprennent l'établissement (Chai Monique) avec une belle énergie. En dehors de l'activité classique de la cave, Virginie et Dominique souhaitent proposer de la petite restauration sous la forme de planches gourmandes, de tartines et de salades. Leur parti pris c'est du 100 % local pour les ingrédients à déguster et 70 % pour l'approvisionnement en vins (Bergerac, Pécharmant). Rendez-vous chez les filles, pour leurs soirées à thème tapas, basque, etc.

[SE] FAIRE PLAISIR

CLEVERSTEEL

La Rivière ☎ 05 53 08 76 58 - <https://cleversteel.fr/>

Vente en ligne d'accessoires de cuisson, braseros, jardinières, mobilier au style Industriel à rivets.

L'entreprise est connue pour sa capacité à créer des éléments métalliques sur mesure. Panneaux, menuiseries, barrières, escaliers... Depuis le début de l'année 2021, aux côtés de l'agence de Design Ilò Créatif ils ont créé une gamme de mobiliers au style industriel caractérisés par l'usage du fer d'aspect rouillé, le "Corten" et de l'ajout de rivets apparents. Ainsi sont nés des gammes de jardinières, braséros, planchas destinés à un usage dedans-dehors ou pour la décoration extérieure.

FOIE GRAS GROLIÈRE

20, place de l'Hôtel de ville ☎ 05 53 07 14 28 - www.foiegras-groliere.com

Ouvert à l'année. En été 7j/7 9h-12h30/14h15-19h. Groupes sur réservation. Visite gratuite. Livraisons possibles.

Depuis 1960, ces artisans conserveurs sont des valeurs sûres, aussi bien en oie qu'en canard : tous les ans l'entreprise est médaillée du Salon de l'agriculture à Paris. Les produits évoluent régulièrement : parmi les nouveautés, une verrine aux figues fourrée au foie gras et pineau des Charentes et un mi-cuit à la crème de marrons. 2 magasins ont ouvert à Sarlat et aux Eyzies. L'atelier de fabrication est aussi au Bugue (Malmussou Bas - 82 route du Mont Saint-Jean) et se visite en juillet/août 7 jours/7 avec dégustation offerte. Vente en boutique et en ligne.

JULIEN DE SAVIGNAC VOIR SUR LA CARTE

Avenue de la Libération ☎ 05 53 07 10 31 - www.julien-de-savignac.com

Basse saison du lundi au samedi 9h-19h, dimanche 9h-12h. Haute saison 7j/7 9h-19h. Livraisons. En boutique et web.

Cette enseigne d'éleveurs-négociants a été fondée en 1983, au Bugue. C'est désormais la seconde génération qui préside aux destinées de l'entreprise. Les vins sont issus des vignobles familiaux, mais aussi de viticulteurs sous sa signature Julien de Savignac. En Dordogne, les cavistes Julien de Savignac (Périgueux, Sarlat-la-Canéda, Brantôme) proposent toute une sélection de vins de Bergerac comme le château de Tiregand, le château de la Jaubertie, le château la Tour des Gendres et les autres grands vignobles y ont leur place.

L'ARBRE À FLEURS VOIR SUR LA CARTE

22, rue de Paris ☎ 05 53 07 20 21 -

<http://fleuristes-et-fleurs.com/fleuriste/larbre-a-fleurs-le-bugue-24260>

Ouvert le lundi de 9h30 à 12h30 et de 15h à 18h ; le mardi de 15h à 19h ; du mercredi au samedi de 9h à 12h30 et de 15h à 19h. Livraison possible (par Fleuristes... et fleurs).

Bienvenue dans le monde enchanté de Fanny Calmeille, artisanne fleuriste qui vous accueille toute l'année dans sa boutique du Bugue. Laissez-vous imprégner par toutes les couleurs et toutes les senteurs présentes, entre les fleurs fraîches, les bouquets de saison, les fleurs séchées, les plantes et les décorations uniques et élégantes pensées pour vos réceptions et l'ensemble de vos occasions (mariage, anniversaire, deuil, etc.). Retrouvez également quelques idées d'objets déco à offrir à vos proches pour compléter la touche fleurie.

LE RUCHER DU MARANDOU VOIR SUR LA CARTE

Le bourg, Saint-Avit-de-Vialard ☎ 05 53 08 52 41 - www.rucher-marandou.fr

Juillet/août ouvert lundi 15h-19h, mardi 10h-19h, mercredi 10h-12h. Le reste du temps sur rdv. En boutique ou en ligne

Benoit Serre, passionné d'abeilles, est apiculteur depuis 2013. Aujourd'hui, ce sont 140 ruches qui travaillent pour le Rucher du Marandou. Il offre une large palette de miels : miel de printemps, miel d'acacia, miel de tilleul, de châtaignier... On peut visiter la miellerie artisanale, découvrir l'univers des abeilles à travers une exposition et des ruches vitrées et déguster des miels 100 % naturels. On peut acheter le miel ainsi que de l'hydromel au rucher, ou dans une cinquantaine de points de vente recensés dans le département.

LES SAVEURS DE MARIA ET JEAN LUC VOIR SUR LA CARTE

LA CLUZE ☎ 06 98 21 12 09 - www.lessaveursdemariaetjeanluc.com/

Les après-midi du lundi au samedi à la boutique au Bugue ou sur les marchés du secteur les matins.

Depuis 2018, Maria et Jean Luc cuisinent des recettes à partir de viande de porc élevés localement, des volailles grasses et des légumes des alentours. On peut retrouver leurs conserves, salaisons et produits sous-vide soit dans leur boutique-atelier installée près de la maison de Maria au Bugue, soit sur les marchés des environs : Saint-Alvère lundi, Le Bugue mardi & samedi, Saint-Cyprien mercredi & dimanche, Lalinde jeudi, Meyrals mercredi et Saint-Avit-Senieur jeudi après-midi.

MARCHÉ HEBDOMADAIRE ET DES PRODUCTEURS

Ouvert le mardi de 8h à 13h. Marché gourmand l'été, le mardi à partir de 18h, le long de la Vézère.

Le marché hebdomadaire du Bugue se tient le mardi en centre-ville. Il est réputé et attire beaucoup de monde. Il est donc fortement recommandé de se garer de l'autre côté de la rivière. L'été, les marchés de producteurs s'accompagnent toujours de dégustations et parfois même d'une soirée festive au cours de laquelle chacun compose son repas auprès des producteurs. Au Bugue c'est le mardi soir. Et c'est un festival de couleurs, de saveurs et de rencontres gourmandes.

BOUGER & BULLER

CANOËRIC

Allée Jean-Paul-Souriau ☎ 05 53 03 51 99 - www.canoe-perigord.com

Ouvert de mars à mi-oct. Tarif canoë dès 12 €/adulte selon parcours, tarif réduit -10 ans, kayak monoplace, paddle.

La base est installée près de l'aquarium, avec snack et coin pique-nique, parking gratuit ombragé. Eric, propriétaire des lieux, vous réservera un accueil chaleureux. Les départs en minibus se font tous les jours, toutes les heures à partir de 10h (9h en juillet et août). Grand choix de huit parcours, de 5 à 26 km, sur la Vézère et sur la Dordogne. Certains parcours peuvent se faire sur la journée avec, halte pique-nique ou baignade. Au fil de l'eau, on peut admirer les sites, la faune et la flore. Possibilité de randonnées sur 2 à 4 jours.

PARC AQUATIQUE DE LOISIRS AUX ÉTANGS DU BOS

LE BOS, Saint-Chamassy ☎ 05 53 54 74 60 - www.le-bos.com

Fermé de juillet à août. Haute saison : ouvert tous les jours de 11h à 20h. Certaines animations fonctionnent à partir de 13h ou 14h et jusqu'à 19h. Entrée : 13 € (adulte). Enfant – 16 ans : 11 €. Enfant – de 90 cm = gratuit. Restauration.

Ce domaine de 7 hectares est dédié aux plaisirs de l'eau dans un site calme en pleine nature, sous surveillance en haute saison. C'est un complexe très bien aménagé, très complet où chacun quel que soit son âge peut trouver une ou plusieurs activités à sa portée. On y vient en famille ou entre copains pour profiter d'un plan d'eau d'un hectare équipé de bateaux électriques ou pédaliers, d'une enceinte avec des jeux gonflables aquatiques, des bateaux tamponneurs dans un bassin. Toujours dans les plaisirs de l'eau, de nombreuses structures, un étang pour la pêche, 4 toboggans aquatiques, une piscine chauffée et une pataugeoire de 500 m² pourvue d'un champignon à jets d'eau et mini-toboggans. Sur terre, des jeux gonflables pour enfants, une piscine à balles Panda, un aéro-trampoline, un circuit de voitures électriques, un mini-golf, une aire de pique-nique et un snack bar... Les 2 jetons offerts avec l'entrée payante peuvent être utilisés pour certaines activités ou bien pour louer un parasol ou un transat, à votre convenance...

PONEY CLUB ARC EN CIEL VOIR SUR LA CARTE

Le Peyrat, Campagne ☎ 05 53 07 23 66 - www.poneyclubarcenciel.fr

Ouvert à l'année, sauf dimanche. Carte 10 heures 126-159 €. Poney 16 €/h, cheval 19 €/h. Jour pique-nique 37-59 €.

Katherine Jacques, diplômée du Brevet d'Etat d'Educateur sportif accueille les cavaliers tout au long de l'année, dans la ferme familiale du Peyrat pour des promenades découvertes à poney, dès 3 ans. Les parents peuvent accompagner les enfants sur un parcours fléché en toute sécurité. Possibilité de balade à cheval en forêt et de randonnées à thème. Il est également possible pour les personnes en situation de handicap de se balader à cheval. Tout est prévu pour eux. Les infrastructures du centre offrent une large palette d'activités équestres.

SORTIR

CANOËRIC

Allée Jean-Paul-Souriau ☎ 05 53 03 51 99 - www.canoe-perigord.com

Ouvert de mars à mi-oct. Tarif canoë dès 12 €/adulte selon parcours, tarif réduit -10 ans, kayak monoplace, paddle.

La base est installée près de l'aquarium, avec snack et coin pique-nique, parking gratuit ombragé. Eric, propriétaire des lieux, vous réservera un accueil chaleureux. Les départs en minibus se font tous les jours, toutes les heures à partir de 10h (9h en juillet et août). Grand choix de huit parcours, de 5 à 26 km, sur la Vézère et sur la Dordogne. Certains parcours peuvent se faire sur la journée avec, halte pique-nique ou baignade. Au fil de l'eau, on peut admirer les sites, la faune et la flore. Possibilité de randonnées sur 2 à 4 jours.

PARC AQUATIQUE DE LOISIRS AUX ÉTANGS DU BOS

LE BOS, Saint-Chamassy  05 53 54 74 60 - www.le-bos.com

Fermé de juillet à août. Haute saison : ouvert tous les jours de 11h à 20h. Certaines animations fonctionnent à partir de 13h ou 14h et jusqu'à 19h. Entrée : 13 € (adulte). Enfant – 16 ans : 11 €. Enfant – de 90 cm = gratuit. Restauration.

Ce domaine de 7 hectares est dédié aux plaisirs de l'eau dans un site calme en pleine nature, sous surveillance en haute saison. C'est un complexe très bien aménagé, très complet où chacun quel que soit son âge peut trouver une ou plusieurs activités à sa portée. On y vient en famille ou entre copains pour profiter d'un plan d'eau d'un hectare équipé de bateaux électriques ou pédaliers, d'une enceinte avec des jeux gonflables aquatiques, des bateaux tamponneurs dans un bassin. Toujours dans les plaisirs de l'eau, de nombreuses structures, un étang pour la pêche, 4 toboggans aquatiques, une piscine chauffée et une pataugeoire de 500 m² pourvue d'un champignon à jets d'eau et mini-toboggans. Sur terre, des jeux gonflables pour enfants, une piscine à balles Panda, un aéro-trampoline, un circuit de voitures électriques, un mini-golf, une aire de pique-nique et un snack bar... Les 2 jetons offerts avec l'entrée payante peuvent être utilisés pour certaines activités ou bien pour louer un parasol ou un transat, à votre convenance...

PONEY CLUB ARC EN CIEL VOIR SUR LA CARTE

Le Peyrat, Campagne  05 53 07 23 66 - www.poneyclubarcenciel.fr

Ouvert à l'année, sauf dimanche. Carte 10 heures 126-159 €. Poney 16 €/h, cheval 19 €/h. Jour pique-nique 37-59 €.

Katherine Jacques, diplômée du Brevet d'Etat d'Educateur sportif accueille les cavaliers tout au long de l'année, dans la ferme familiale du Peyrat pour des promenades découvertes à poney, dès 3 ans. Les parents peuvent accompagner les enfants sur un parcours fléché en toute sécurité. Possibilité de balade à cheval en forêt et de randonnées à thème. Il est également possible pour les personnes en situation de handicap de se balader à cheval. Tout est prévu pour eux. Les infrastructures du centre offrent une large palette d'activités équestres.

SE LOGER

HOTEL - RESTAURANT LE CYGNE** €€ VOIR SUR LA CARTE

2, rue du Cingle  05 53 06 01 16 - www.lecygne-perigord.com

Nouvelle direction, 11 chambres 68-85 € de 2 à 4 couchages et selon saison. Soirée étape 78 €. Demi-pension 93-191 €.

Sabrina et Bastien ont pris la direction de l'hôtel-restaurant Le Cygne au mois de mai 2022. Ils ont rénové le restaurant en mettant en valeur la belle terrasse et donné du cachet à la salle à manger installée sous la véranda. L'hôtel adhère au label Logis, ses 11 chambres sont classées Cosy. Elles sont confortables et peuvent accueillir jusqu'à 4 personnes. L'hôtel propose des soirées étapes ou la demi-pension. La cuisine met en œuvre un maximum de produits frais et locaux.

HÔTEL DE PARIS** € VOIR SUR LA CARTE

14, rue de Paris ☎ 05 53 07 28 16 - www.hotel-bugue-perigord.com

Ouvert à l'année, fermé le dimanche en basse saison. 17 chambres. Chambre double dès 52 € ; chambre triple dès 73 €.

Cet hôtel 2 étoiles est bien situé au cœur du Bugue, dans la rue commerçante. C'est un endroit pour se réunir avant d'aller visiter la ville (d'ailleurs la Grand'Rue est juste à côté) et y revenir le soir. Un lieu vivant animé par Maria et sa fille, où se retrouvent les Buguois, le soir après la débauche. Certaines chambres de une à quatre personnes donnent sur la grande terrasse, à l'ombre des platanes. Elle est idéale pour le petit déjeuner ou pour une pause sandwich que l'on peut également prendre à l'intérieur près du bar, si le temps est moins clément.

LE VEZERE LODGE € VOIR SUR LA CARTE

10, route de Campagne ☎ 05 53 09 58 05 - www.vezere lodge.com

A l'année. Double 55-70 €, familiale 88 €. Petit déj 8,50 €. Lit sup 12 €. Animaux avec sup. Menus 16,50-22 €.

Cet hôtel-restaurant se loge dans une bâtisse très périgourdine, tout en pierre blonde. Il est situé dans un très beau parc de grands cèdres bleus. Les 6 chambres, dont une familiale, ont leur propre salle de bains avec baignoire ou douche. Elles sont décorées très simplement. Le chef met son imagination en marche pour accompagner les produits toujours frais : foie gras poêlé et betteraves confites, magret de canard au porto, pommes de terre et en dessert pain perdu, sauce caramel beurre salé et glace vanille. Déjeuner en été sur la terrasse est un réel plaisir.

ROYAL VEZERE*** €€ VOIR SUR LA CARTE

Place de l'Hôtel-de-Ville ☎ 05 53 07 20 01 - www.hotel-royal-vezere.com

Fermé 15/10-1/06. 50 chb. Dble 65-106 €, triple 106-116 €, suite 120-140 €. Petit déj 9,90 €. Garage 7 €. Animaux 9 €.

Au cœur du village, surplombant la Vézère, ce lieu est unique en Périgord avec la piscine-solarium sur le toit-terrasse. Les chambres donnant sur la rivière sont les plus agréables avec une vue ensoleillée. Les autres donnent côté centre-ville. Vous n'aurez pas besoin de prendre votre voiture. Le restaurant Royal, au rez-de-chaussée, met la cuisine du terroir à l'honneur. Ici, le plaisir c'est aussi de prendre ses repas sur la terrasse. Le must sera de prendre votre petit déjeuner au bord de la piscine, au 4^e étage avec un panorama à couper le souffle.

LE MOULIN DU PORTEIL** €€ VOIR SUR LA CARTE

627, Route du Bugue, Campagne ☎ 05 53 54 48 73 - www.moulin du porteil.com

Ouvert à l'année. Double 80-95€, triple 90-105 €. Petit déj inclus. Animaux 5 € par nuit. Wifi gratuit, restauration.

Cet ancien moulin à huile a été restauré dans le respect des lieux. Les 4 chambres situées à l'étage du moulin ont un thème différent : Chic, Kiss, Zen et Galetas. Deux ont une porte communicante, trois disposent d'une terrasse donnant sur le parc et la piscine du moulin. Le petit déjeuner est servi en terrasse ou à l'intérieur. Deux gîtes complètent l'accueil. Le grand gîte, La Croisée, accueille 8 personnes et le Welcome accueille deux personnes (accès PMR). Pour se restaurer, ce sera 3 soirs par semaine, ouvert à tous, que l'on y loge ou pas. Sur réservation.

LES CHÂTAIGNIERS € VOIR SUR LA CARTE

Impasse les Châtaigniers, 133, Lieu-dit Les Granges, Mauzens-et-Miremont ☎ 06 13 69 57 18 - www.maisondhotes-les-chataigniers.fr - plan d'accès envoyé avec le contrat de location.

Fermé du 30 septembre au 5 avril. 4 chambres. Chambre double 59 € ; suite 90 €. Petit déjeuner inclus. Lit supplémentaire : 10 €. Gîte de 2-5 personnes 400-990€. Restauration.

Carole et Alain Urvoy ont aménagé les chambres de manière chaleureuse afin que chacun se sente bien. Chacune porte le nom d'une fleur qui lui confère sa couleur : bleue pour la Myosotis, rose pour la Pivoine, verte pour la Primevère et jaune pour la Chèvrefeuille. La télévision ainsi que des jeux de société sont à la disposition des hôtes dans la salle commune pour s'offrir quelques moments de détente. Très calme, piscine sécurisée. Gîte ouvert toute l'année. La table d'hôtes est assurée uniquement en basse et moyenne saison sauf le mardi.

LES CYBELES €€

Lieu-dit Le bois malade ☎ 05 53 54 36 67 - www.lescybeles.fr

Ouvert à l'année. 5 chambres. Petit déjeuner inclus. Chèque Vacances. Restauration.

La maison d'hôtes Les Cybèles est située sur les hauteurs du Buge. Les chambres sont orientées et munies de terrasses plein sud. Confortables, elles sont décorées avec goût. La maison loue également des studios à la nuitée ou à la semaine. La piscine chauffée de mai à septembre permet de profiter d'un agréable moment de détente avec les enfants. La table d'hôtes sur demande, vous invite à passer à table pour un moment gourmand, avec une formule à l'assiette pour goûter la gastronomie locale faite maison : foie gras, enchaud, omelettes., etc.

CAMPING DU BOURNAT*** €€ VOIR SUR LA CARTE

725, allée Paul Jean Souriau ☎ 05 53 07 24 60 - www.campingdubournat.fr

D'avril à octobre. Réservation recommandée. sur 4 ha. 160 places dont 45 mobil-homes avec terrasse. Animaux acceptés.

Le camping du Bournat se trouve au bord de la vallée Vézère, dans un parc de 4 hectares de 115 emplacements pour caravanes, camping-cars et tentes, avec 45 mobil-homes (de 4 à 8 personnes) équipés de terrasses. Le terrain ombragé et paysagé est blotti entre le Parc du Bournat, la rivière et la campagne Buguoise. Avec ses 3 piscines, difficile de ne pas savourer la détente et le plaisir d'être en Périgord. Profitez de l'accès permanent au Parc du Bournat durant votre séjour au camping. Ce camping était précédemment appelé les 3 Caupains.

CAMPING LE ROCHER DE LA GRANELLE*** €€ VOIR SUR LA CARTE

La Borie ☎ 05 53 07 24 32 - www.lagranelle.com

Fermé d'octobre à mars. Emplacement + véhicule + 2 personnes (avec 10 A) à partir de 17 €. Piscine.

Dans une ambiance chaleureuse et familiale, vous pourrez profiter des plaisirs offerts par ce terrain de 7 hectares doté d'une plage au bord de la Vézère. Au programme : baignade, pêche et sorties en canoë, mais aussi tennis. De nombreuses animations sont prévues pour les jeunes et les moins jeunes. Le camping offre tous les types de locations jusqu'à 8 personnes : emplacements pour tentes, caravanes et camping-cars (avec services), tentes aménagées, mobil-homes.

PARC RÉSIDENTIEL DE LOISIRS AUX ÉTANGS DU BOS* €**   **VOIR SUR LA CARTE**LE BOS, Saint-Chamassy ☎ 05 53 54 74 60 - www.le-bos.com

Fermé de septembre à avril. Exposition : mi-ombragé. Sol : herbeux. Emplacement + véhicule + 2 personnes. Mobilhomes / Gîtes à la location de 400 € à 1300 € la semaine. Accès inclus au parc de loisirs durant votre séjour. Entrée parc de loisirs pour les non résidents : 13€ adulte, et 11€ moins de 16 ans. Jeux pour enfants.

Snack. Sur mai et juin : accès inclus au mini-golf, piscine chauffée, étang de pêche, terrain de pétanque, aire de jeux terrestres pour les petits. Bain bouillonnant.

Animations. Sur juillet et août : accès à l'ensemble du parc de loisirs avec 4 toboggans aquatiques, le parcours de structures gonflables sur l'étang, les bateaux pédaliers, une grande pataugeoire, les voitures électriques.

Le parc résidentiel de loisirs 4 étoiles « Les Etangs du Bos » couplé à un parc de loisirs vous offrira des locations de mobil-homes et gîtes type « chalet » sur des emplacements spacieux dans une ambiance familiale et intimiste. Idéalement situé au cœur du Périgord Noir, vous découvrirez des sites magnifiques comme Lascaux IV à Montignac, Sarlat, Domme, la Roque Gageac, la Maison forte de Reignac... Pour le bonheur des petits et grands, une entrée privative permet aux locataires d'accéder gratuitement sur la base de loisirs. Pour les autres entrée payante pour accéder aux activités : parcours de structures gonflables sur l'étang, 4 toboggans aquatiques, voitures électriques, mini-golf, piscine chauffée, grande pataugeoire de 500 m², un étang de pêche, terrain de boules, ping-pong, jeux divers pour enfants, aire de pique-nique ombragée, snack-bar...

CHÂTEAU FORGES DU ROY €€€   **VOIR SUR LA CARTE**1592, Route du ruisseau des Forges, Forge Neuve, Mauzens-et-Miremont ☎ 06 60 88 04 17 - www.chateauforgeduroy.fr/t-fr-fr

(BS et MS) 4 ch. dès 4 760 €/sem et 6 ch. dès 7 140 €/sem./Haute Saison/20 pers. 450 m², 10 ch : 11 900 à 22 400 €/sem.

Cet ancien relais de chasse construit dès 1680 est devenu résidence d'un maître de forge dès le XVII^e siècle. Le château totalement rénové, dispose de 10 chambres tout confort. Le domaine de près de 80 hectares offre une grande piscine avec pool-house, un espace gym et son sauna, un grand lac idéal pour pêcher la truite ou la carpe. De nombreuses terrasses vous accueillent au fil de la journée, avec barbecue et ombrages. Un chef à domicile peut réaliser vos repas et assurer une prestation pour les mariages ou séminaires. L'équipe du domaine sera là au quotidien.

LE BRINGIDOU GÎTE* €€** Le Brungidou, Mauzens-et-Miremont ☎ 06 30 93 44 96 - e.castang@wanadoo.fr

A partir de 90 € la nuit, 3 nuits minimum. 6 pers. Maison Périgourdine de 90 m², intérieurs en bois. Ouvert à l'année.

Éric incarne la 3^e génération de sa famille, implantée au pied de Miremont. Ce vrai Périgourdin à l'accent chantant a rénové cette maison, au rythme de matériaux nobles, mêlant le calcaire du cru avec la chaleur du bois. La maison, bien exposée dans une commune calme de la Vallée Vézère, vous offre 90 m², avec 3 chambres chacune dotée d'un point d'eau, salle de bain avec douche, une cuisine équipée (micro-ondes, four, lave-vaisselle, frigo...), etc.

Juste en face, retrouvez les bons légumes et fruits qu'Éric (maraîcher) fait pousser sans produits chimiques !

MAISON OLEA €€

Le Bois Malade, La Combe de Leygue ☎ +33 5 53 45 80 04 - www.olea-dordogne.com
3 hébergements De 455 € à 1 190 € pour 2 à 6 personnes, la semaine selon saison.
Piscine extérieure.

Dans un cadre champêtre et calme, détendez-vous dans ce lieu magnifique, orienté plein sud, dont l'architecture est inspirée des granges à tabac de la vallée de la Dordogne. Deux gîtes : le gîte Egoa et le gîte Morena pour 6 personnes ainsi qu'un studio pour 2 à 4 personnes. Chacun d'entre eux permet d'accéder à la piscine à débordement. Le domaine est tout proche des principales activités de la vallée. Vous apprécierez le calme et le confort de l'endroit lorsque vous y resterez pour vous délasser. La maîtresse de maison peut vous y concocter des séjours à thème.

LE BUISSON-DE- CADOUIN★★★ (40 km)

Le Buisson-de-Cadounin est surtout connu pour l'ensemble abbatial de Cadouin que l'on découvre au détour d'une route sinueuse, au cœur de la forêt Bessède. Jusqu'au début du XX^e siècle, nombreux sont les pèlerins venus se prosterner devant le Saint Suaire. Ne manquez pas l'église de style cistercien, le magnifique cloître classé à l'Unesco mais aussi, à l'arrière, les anciens bâtiments conventuels. Le Buisson, quant à lui, est un carrefour routier et ferroviaire. A proximité, ne manquez pas l'église de Cabans, bel exemple de l'architecture gothique à clocher-tour du XIV^e siècle.



La halle de Cadouin. © Hervé LOUBET

À VOIR / À FAIRE

CLOÎTRE DE CADOUIN ★★★ VOIR SUR LA CARTE

Place de l'Abbaye, Cadouin ☎ 05 53 63 36 28 - www.cloitre-cadouin.fr

Haute saison 7/7 10h-19h. Autres dates et horaires en ligne. Adulte 7,40 €. Enf 4,90 €. Billet jumelé Château de Biron.

Depuis 1117 et pendant plusieurs siècles, tout le monde croyait que le linceul exposé dans cette abbaye était le saint suaire (linceul enveloppant la dépouille du Christ). Il fallait donc un édifice à la mesure de la relique pour émerveiller les pieux pèlerins. Ainsi, l'abbaye se transforma architecturalement pour être à la hauteur et nous profitons encore aujourd'hui de cette splendeur. Les galeries du cloître entourent un espace rectangulaire et s'ouvrent sur un jardin intérieur par

des baies à claire-voie. Les galeries nord, est et sud sont de style gothique flamboyant. La galerie ouest, construite au début du XVI^e siècle est de style Renaissance. Ce cloître comporte en tout 4 galeries et 26 travées voûtées d'ogives. L'église abbatiale romane respire toute la spiritualité cistercienne du XII^e siècle. Le musée du suaire, situé dans la salle capitulaire, évoque huit siècles de pèlerinage et de ferveur religieuse. La Porte Saint-Louis est également remarquable, vestige de l'enceinte primitive protégeant l'abbaye et la vieille halle. L'Abbaye de Cadouin est inscrite parmi les sites du Patrimoine mondial sur les chemins de Saint-Jacques-de-Compostelle. Entièrement réhabilitée en 2012, elle sert régulièrement de décor de tournage à de nombreux films. Le site bénéficie aussi de l'application smartphone de la Semitour. Il est désormais possible d'avoir les explications via son téléphone portable sur les différentes sculptures remarquables. Elle contient aussi un vidéoguide qui donne les explications en langue des signes.



Le cloître de Cadouin © PHOVOIR

LES BAMBOUS DE PLANBUISSON VOIR SUR LA CARTE

18, rue Montaigne ☎ 05 53 57 68 02 - www.planbuisson.com

Fermé de nov. à mars. Été 10h-19h 7/7. Horaires en ligne. pépinière sur rdv. Entrée 3-7 €.

Un Rêve de Bambous en Périgord ! Aujourd'hui, le jardin est géré par l'Association des Amis du Jardin de Planbuisson. On découvre la plus riche collection de graminées en Europe présentée sur 1,5 ha : 200 variétés de bambous, des nains aux géants et 150 variétés d'autres graminées du monde entier. Cette collection est belle toute l'année grâce au feuillage persistant. Conseils avisés de passionnés sur place. Classé Jardin Remarquable. Chiens acceptés tenus en laisse.

LES GROTTES DE MAXANGE VOIR SUR LA CARTE

Mestréguirol ☎ 05 53 23 42 80 - www.maxange.com

Ouvert d'avril à novembre. Adulte 9,50 €. Enfant 5,90 €. Tourisme & Handicap.

Les Grottes de Maxange ont été découvertes en août 2000 par Angel Caballero, en exploitant sa carrière. Il a fallu extraire plus de 3 000 m³ de terre pour qu'elles soient accessibles. Ouvertes au public depuis l'été 2003, elles offrent, à une température constante de 13 °C, une visite aisée grâce à un faible dénivelé. Un trésor de nombreux cristaux excentriques a classé le lieu au Titre des Sites par le gouvernement. La formidable concentration de concrétions de calcite, mates ou translucides, est subtilement mise en scène par l'utilisation des dernières technologies en matière d'éclairage et de sonorisation, mettant en valeur les cristallisations excentriques, dont l'une où l'on croit reconnaître un perroquet. Une autre galerie ouverte en 2009 révèle une belle composition de stalagmites et stalactites. Au-delà de ce parcours de 200 mètres, il existe des extensions inexplorées ! La musique distillée dans la grotte a été spécialement conçue par un compositeur amoureux du site. Depuis la nuit des temps, l'argile est reconnue pour ses vertus apaisantes et relaxantes sur le corps humain. Aussi les grottes de Maxange proposent des séances de relaxation dirigées par des professionnels... Sur place : bar, terrasse ombragée, jeux pour les enfants et une boutique spécialisée en minéraux. Les grottes de Maxange sont le premier site de visite du département à avoir reçu en mars 2019, le label Qualité Tourisme, délivré par L'Etat, rejoignant ainsi une liste de lieux touristiques prestigieux, comme par exemple le Château de Chambord.



Panneau d'excentriques, grottes de Maxange © Gérard Delorme - Grottes de Maxange

OFFICE DE TOURISME

Place de l'Abbaye à Cadouin ☎ 09 85 00 07 13 - www.pays-bergerac-tourisme.com

Été 7/7 9h-13h/14h30-18h. Février, mars, avril, mai, juin, sept et nov
9h-12h30/14h-17h30.

Le bureau d'information de Cadouin-Bastides Dordogne Périgord se trouve au cœur du village de Cadouin dans un local récemment rénové. Vous y trouverez tous les renseignements et adresses utiles sur les manifestations, activités et loisirs, restaurants et wifi qui seront utiles à votre séjour. Une table d'interprétation sur l'histoire de Cadouin est mise à disposition. L'espace boutique propose des produits régionaux et le coin librairie des ouvrages sur la

cuisine du Périgord, le patrimoine et les sentiers de randonnée. Il est ouvert toute l'année.

[SE] FAIRE PLAISIR

ARGICUR  VOIR SUR LA CARTE

Avenue d'Aquitaine ☎ 05 53 22 01 05 - argicur.fr

Spécialisé depuis plus de 25 ans dans les produits pour le bien-être et le soin corporel, Argicur s'affiche comme l'un des principaux fournisseurs de nombreux centres thermaux en France. Argicur est le spécialiste de l'argile sous ses formes basiques avec ses argiles surfines et cataplasmes. Conditionnées en packs de 1 à 10 kg, les poudres d'argile verte, blanche ou rouge Surfines sont à mélanger avec de l'eau et s'appliquent sur la peau sous forme de masque ou d'emplâtre. Au contact de l'argile, la peau se purifie et se régénère en profondeur. Le cataplasme d'argile, constitué d'une base minérale ou végétale enveloppée dans un film poreux, possède de multiples effets thérapeutiques. Il s'applique sur le corps en cas de fièvre. Il soulage et guérit les problèmes intestinaux par son application sur l'abdomen grâce à ses vertus désintoxifiantes et drainantes. On le pose généralement sur la peau pour apaiser les inflammations ou lutter contre les microbes. Il est largement utilisé contre les douleurs des rhumatismes. Argicur propose aussi quelques crèmes corporelles à base d'argile pour le soin et l'entretien de la peau.

ÉTABLISSEMENTS ARVOUET  VOIR SUR LA CARTE

26, avenue des Sycomores ☎ 05 53 22 00 37 - <http://arvouet.com>

Ouvert du lundi au samedi de 8h30 à 12h et de 14h à 19h. Livraisons. Vente en boutique et en ligne.

Cette maison familiale est une valeur sûre, l'une des meilleures adresses de la région. Elle adhère à l'association « Foie Gras du Périgord » qui défend et garantit l'origine Périgord des produits. Vous y trouverez d'authentiques spécialités locales cuisinées selon la tradition : grattons, foie gras d'oie entier, pâté de foie de canard, magret séché, pigeon farci, rillettes et le fameux pâté de lapin. Pour l'été, nous vous recommandons vivement les brochettes de canard pour barbecue et le saucisson de canard pour l'apéritif.

MARCHÉS HEBDOMADAIRES 

Tous les mercredis (Cadouin) et vendredis (Le Buisson) de 8h à 13h.

Le marché traditionnel a lieu tous les mercredis à Cadouin et tous les vendredis au Buisson. On peut déambuler sur les places et dans les rues du village pour découvrir les produits gastronomiques locaux et les produits de saison. Durant la période estivale, ces marchés sont très courus, notamment pour les étalages de fraises produites dans la région, les spécialités de fromages de chèvre, les célèbres cabécous. Un régal pour les yeux et les papilles. À l'automne, ce sont les cèpes, abondants dans les bois si la météo est favorable, qui sont les rois des marchés.

BOUGER & BULLER

ARGICUR  VOIR SUR LA CARTE

Avenue d'Aquitaine ☎ 05 53 22 01 05 - argicur.fr

Spécialisé depuis plus de 25 ans dans les produits pour le bien-être et le soin corporel, Argicur s'affiche comme l'un des principaux fournisseurs de nombreux

centres thermaux en France. Argicur est le spécialiste de l'argile sous ses formes basiques avec ses argiles surfines et cataplasmes. Conditionnées en packs de 1 à 10 kg, les poudres d'argile verte, blanche ou rouge Surfines sont à mélanger avec de l'eau et s'appliquent sur la peau sous forme de masque ou d'emplâtre. Au contact de l'argile, la peau se purifie et se régénère en profondeur. Le cataplasme d'argile, constitué d'une base minérale ou végétale enveloppée dans un film poreux, possède de multiples effets thérapeutiques. Il s'applique sur le corps en cas de fièvre. Il soulage et guérit les problèmes intestinaux par son application sur l'abdomen grâce à ses vertus désintoxifiantes et drainantes. On le pose généralement sur la peau pour apaiser les inflammations ou lutter contre les microbes. Il est largement utilisé contre les douleurs des rhumatismes. Argicur propose aussi quelques crèmes corporelles à base d'argile pour le soin et l'entretien de la peau.

AU FIL DU TEMPS VOIR SUR LA CARTE

Cadouin, Place de l'abbaye ☎ 05 53 57 52 64 - www.au-fil-du-temps.com

L'association organise des séjours "Accueil Scolaire" en sud Dordogne en classe patrimoine, découverte, préhistoire.

Cette association au service de la médiation du patrimoine et de l'environnement et du développement local en Sud Périgord. Elle organise l'accueil de classes pour des visites et ateliers pédagogiques (partenaires Éducatif de l'Éducation Nationale et Culturel de la DRAC Aquitaine) ; la gestion et l'animation de plusieurs sites patrimoniaux (la filature de Belvès, les jardins panoramiques de Limeuil et l'écomusée du papier au moulin de la Rouzique) ; l'accueil de groupes pour des visites, des jeux enquêtes. C'est aussi un cabinet d'ingénierie culturelle.

SORTIR

ARGICUR VOIR SUR LA CARTE

Avenue d'Aquitaine ☎ 05 53 22 01 05 - argicur.fr

Spécialisé depuis plus de 25 ans dans les produits pour le bien-être et le soin corporel, Argicur s'affiche comme l'un des principaux fournisseurs de nombreux centres thermaux en France. Argicur est le spécialiste de l'argile sous ses formes basiques avec ses argiles surfines et cataplasmes. Conditionnées en packs de 1 à 10 kg, les poudres d'argile verte, blanche ou rouge Surfines sont à mélanger avec de l'eau et s'appliquent sur la peau sous forme de masque ou d'emplâtre. Au contact de l'argile, la peau se purifie et se régénère en profondeur. Le cataplasme d'argile, constitué d'une base minérale ou végétale enveloppée dans un film poreux, possède de multiples effets thérapeutiques. Il s'applique sur le corps en cas de fièvre. Il soulage et guérit les problèmes intestinaux par son application sur l'abdomen grâce à ses vertus désintoxifiantes et drainantes. On le pose généralement sur la peau pour apaiser les inflammations ou lutter contre les microbes. Il est largement utilisé contre les douleurs des rhumatismes. Argicur propose aussi quelques crèmes corporelles à base d'argile pour le soin et l'entretien de la peau.

AU FIL DU TEMPS VOIR SUR LA CARTE

Cadouin, Place de l'abbaye ☎ 05 53 57 52 64 - www.au-fil-du-temps.com

L'association organise des séjours "Accueil Scolaire" en sud Dordogne en classe patrimoine, découverte, préhistoire.

Cette association au service de la médiation du patrimoine et de l'environnement et du développement local en Sud Périgord. Elle organise l'accueil de classes

pour des visites et ateliers pédagogiques (partenaires Éducatif de l'Éducation Nationale et Culturel de la DRAC Aquitaine) ; la gestion et l'animation de plusieurs sites patrimoniaux (la filature de Belvès, les jardins panoramiques de Limeuil et l'écomusée du papier au moulin de la Rouzique) ; l'accueil de groupes pour des visites, des jeux enquêtes. C'est aussi un cabinet d'ingénierie culturelle.

SE LOGER

AUBERGE DE JEUNESSE € VOIR SUR LA CARTE

Abbaye de Cadouin ☎ 05 53 73 28 78 -

<https://www.hifrance.org/auberges-de-jeunesse/cadouin/>

Du 7 fév au 27 nov. Accueil 9h-12h/17h-19h. 24h/24. 19 chambres dès 20,80 €/nuit. Petit déj inclus. Chèque Vacances.

Cette auberge de jeunesse, une des plus belles de France, aménagée dans les bâtiments conventuels de l'abbaye de Cadouin des XII^e et XIII^e siècles, se situe dans un cadre architectural d'exception. Les 10 chambres de 2 à 7 lits sont superbes, avec salle de bains et toilettes, 6 chambres donnant sur le cloître, avec lits en mezzanine. Une chambre pour 7 est aménagée pour les touristes en situation de handicap. Un dortoir pour 10 est organisé dans une superbe salle du XVII^e. La salle commune se situe à l'étage, la cuisine est aménagée dans la cour intérieure.

LE CHAMBELLAN** €€

Place de l'Eglise, Coux et Bigaroque-Mouzens ☎ 05 53 29 90 11 -

www.hotel-chambellan.fr

Double 60-67 €, suite 65-107 €. Petit déjeuner 8,50 €. 1/2 pension : 60 €/pers.

Les prestations hôtelières de cet hôtel-restaurant sont à des prix rares pour la région. D'autant que les chambres sont confortables et spacieuses avec un cachet rustique et familial. Le petit déjeuner pris sous la pergola embaume la glycine. La plage surveillée sur la Dordogne est à 800 mètres. Le restaurant est fermé le midi toutefois mais il est possible de déjeuner pour un groupe sur réservation. Le chef travaille en saison les produits frais du Périgord comme le canard sous toutes ses déclinaisons. La salle à manger lumineuse est complétée par une terrasse.

LE PETIT CHAPERON ROUGE** €€

La Faval, Coux et Bigaroque-Mouzens ☎ 05 53 29 37 79 - www.chaperonrouge.fr

Double 57-62 €, triple 65-70 €. Pdj 7,50 €. Chèque ANCV. Animaux 3 €/j. Menus dès 16 € (midi), 24-29,50 €.

Cet hôtel-restaurant est un petit paradis, niché au milieu de la verdure dans un cadre très reposant. Les chambres, fonctionnelles, sont dotées de tout le confort moderne et d'une salle de bains privative. Elles peuvent loger jusqu'à 2 adultes et 3 enfants. Le restaurant affiche des menus très accessibles et la cuisine est basée sur les produits régionaux. Le chef a quelques spécialités incontournables comme le ragout de gésiers en feuilleté ou la macaronade de foie gras frais.

MANOIR DE BELLERIVE**** €€

Route de Siorac ☎ 05 53 22 16 16 - www.bellerivehotel.com

21 chambres. Double 115-235 €, suite 150-230 €. Petit déj 15 €. Animaux 15 €/jr. Restaurant ouvert à partir de juin.

Ce beau manoir du XIX^e siècle, remanié selon la légende par Napoléon III pour l'une de ses maîtresses, est situé dans un domaine de 4 ha surplombant la Dordogne. D'importants travaux de rénovation lui ont redonné sa superbe. Le parc a été pris un coup de jeune. Les chambres ont été complètement refaites tout en conservant le charme de l'ancien. Une piscine intérieure de nage, un bain bouillonnant, un hammam, un sauna, des salles de massages et une salle de fitness au premier étage avec vue sur la Dordogne seront les gros plus de cet établissement.

CLOS LASCAZES €€ VOIR SUR LA CARTE

LD Lascazes ☎ 05 53 74 33 94 - www.clos-lascazes.com

4 chambres doubles et 2 gîtes (2 et 4 pers). Chambre 87-112 €. Gîtes 149-209 €. Petit déj. 12 €. Amex, Chèque Vacances.

Christine et Jean-Marc vous accueillent à l'orée de la Bessède, dans un cadre de verdure de 2 ha avec un pigeonnier typique. Ces bâtisses du XVII^e siècle portent encore les traces des quatre générations qui se sont ici succédé. Les chambres ont chacune une couleur dominante, le romantisme à la campagne. L'une d'elles a une terrasse, une autre possède une vue sur le jardin. Le petit déjeuner vous met en appétit : yaourt, fromage, salade de fruits frais, en plus des confitures et pâtisseries maison, viennoiseries, pain, boisson chaude au choix et jus de fruits.

LA SALVETAT DE CADOUIN €€ VOIR SUR LA CARTE

Route de Belvès ☎ 06 38 21 16 95 - www.lasalvetat.com

Fermé du 26 octobre au 15 avril. Accueil jusqu'à 17h. 5 chambres de 85 à 150 €. 3 gîtes. Parking. Dîner 28 €.

Nathanaelle et Jean Claude vous offre un beau cadre pour venir vous délasser. Ils se sont attaqués à la rénovation des bâtiments anciens et proposent chambres d'hôtes et gîtes décorés avec goût. Vous apprécierez les lieux enchanteurs et chargés d'histoire, le calme de la campagne, la table d'hôtes, fidèle aux produits frais et locaux, et l'accueil de vos hôtes. Une piscine chauffée est à votre disposition. Vous pourrez partir vous balader dans le domaine de 14 hectares ou randonner dans les nombreux chemins balisés des alentours.

LA TULIPE PÉRIGOURDINE €€ VOIR SUR LA CARTE

17, rue de la Jacatte ☎ 09 51 10 07 46 - latulipeperigourdine.fr

4 chambres, double 60-85 €. Petit déj inclus. Table d'hôtes sur réservation 28 €/pers. Animaux supplément 5 €/jour.

Située sur les hauteurs du village, au cœur de la Vallée de la Dordogne entre Bergerac et Sarlat, La Tulipe Périgourdine accueille ses hôtes dans ses chambres de charme. Elles sont aux couleurs des fleurs du jardin : lavande, primevère et jonquille. En journée, vous pourrez profiter du jardin et de la piscine ainsi que des lieux touristiques à proximité comme l'abbaye de Cadouin ou la Grotte de Maxange. La tonnelle permet de partager la table les soirs de beaux temps. Un parking privé et fermé est à votre disposition, ainsi que des jeux pour enfants.

LE ROUSSEL € VOIR SUR LA CARTE

19, D29 ☎ 05 53 22 04 26 - www.dordogne-perigord.com/leroussel

Cette ancienne ferme auberge, offre le calme de la douce retraite, à ses hôtes avec une situation idéale dans la vallée.

Une belle histoire qui tourne sa page pour une nouvelle aventure. Auparavant Maité et Hervé géraient leur ferme auberge avec les légumes et les fruits qui venaient directement de leur jardin. Aujourd'hui 4 chambres d'hôtes vous accueillent dès les premiers beaux jours pour vous offrir un cadre bucolique au cœur de la vallée de la Dordogne à mi chemin entre Bergerac et Sarlat, près des grottes de Maxanges, du gouffre de Proumeyssac, de l'abbaye de Cadouin ou du Bugue. Trois mobile-home sont disponibles à la semaine pour vous héberger à un tarif raisonnable l'été.

LES SONGES DE L'ABBAYE €€ VOIR SUR LA CARTE

Place de l'Abbaye ☎ 05 53 63 94 18 - www.songesdelabbaye.com

Chambre double de 80 € à 115 €. Petit déjeuner inclus.

Emmanuelle et Rachid, agriculteurs bio, ont installé dans leur maison du XIII^e siècle 4 chambres classées « Charme et caractère ». Chaque chambre a sa couleur spécifique et sa décoration. La « grise » par exemple est équipée d'un lit à baldaquin, la « jaune » de deux lits. Les salles de bains sont particulièrement soignées, tant dans la décoration que dans l'équipement. Dans toute la maison, l'ambiance est chaleureuse et décontractée, et le cadre est agréable et le service sympathique. Les petits déjeuners proposés sont biologiques à base de produits de la ferme.

VILLA MARGUERITE €€ VOIR SUR LA CARTE

2, place Géraud de Salles ☎ 06 16 10 34 99 - <https://villa-marguerite-cadouin.com/fr>

5 chambres. Chambre double de 100 € à 120 € ; suite de 125 € à 145 € + lit sup 35 €.

Table d'hôtes : 35 € par personne.

Cette belle maison d'hôtes propose 5 chambres confortables décorées avec goût. Les deux premières sont des doubles, deux autres sont des « twin » qui peuvent évoluer en chambre double et la dernière est une belle suite pouvant accueillir 3 personnes. En tout, la maison d'hôtes peut accueillir 11 personnes et leur proposer des repas réalisés par Florence, l'ancienne chef des Terrasses de la Côte Rouge célèbre à Cadouin pour ses plats aux origines locales pour sublimer la cuisine et offrir des accords subtils. La table d'hôtes s'annonce appréciée.

LE DOMAINE DE PÉCANY*** €€€ VOIR SUR LA CARTE

Bourg Paleyrac ☎ 05 53 61 30 42 - www.gites24.fr

A l'année. Mobil-home (avr-oct) 4/6 pers 300-750 €. Gîte 12 pers 800-2100 €, gîte 6 pers 300-850 €, roulotte 200-450 €.

Dans le domaine familial de Pécany, vous trouverez 3 gîtes de charme avec piscine et vue sur la forêt de la Bessède ou dans un parc résidentiel de loisirs, abritant des mobil-homes bois, autour d'une grande piscine couverte et chauffée. Le domaine, au confluent des rivières Dordogne et Vézère, près du pays des bastides, est proche des sites touristiques du Périgord. Sur place, terrain de volley, de pétanque, table de ping-pong, baby-foot, et jeux pour enfants permettent de se détendre et de s'amuser. L'été des soirées et animations conviviales sont organisées.

LE PONT DE VICQ EN PÉRIGORD*** € VOIR SUR LA CARTE

Le Bourg ☎ 05 53 22 01 73 - www.campinglepontdevicq.com

Fermé nov-mars. Camping 18-27,20 €. Mobil-homes 4 pers 220-470 €/sem, 6 pers 390-770 €. Animaux sup. Camping-cars.

Idéal pour se ressourcer en famille, ce camping le long de la Dordogne. Chaque emplacement est délimité par des haies de verdure. Calme et ombragé, il se trouve près des commerces et des sites touristiques. L'équipe est sympa et à votre service pour passer d'agréables vacances. Vous pourrez profiter des animations proposées – soirées dansantes, karaoké, repas à thèmes – et des nombreuses activités sur place ou à proximité lors de sorties. Location à la nuitée en basse saison.

LES JARDINS DE L'ABBAYE** €

Route de Monpazier, Cadouin ☎ 05 53 61 89 30 - www.jardinsabbaye.com

Ouvert mai-sep. camping 32,30 €. Mobil-homes 1/6 pers 210-650 €/sem. Animaux sup. Camping-car. Restauration.

Ce camping en pleine nature, dans un cadre naturel préservé, est à taille humaine. Il est très familial avec ses 30 emplacements. Sur place : restauration traditionnelle, soirées périgourdines avec cuisine de tradition « maison », barbecue. Il est situé à 100 m de l'abbaye et du centre de la commune où se trouvent de nombreuses boutiques, à 500 m d'un étang de pêche. C'est également un point de départ pour de nombreuses randonnées pédestres ou VTT.

LES VALADES**** €€ VOIR SUR LA CARTE

Lieu-dit Les Valades, Coux et Bigarogue-Mouzens ☎ 05 53 29 14 27 -

www.lesvalades.com

Du 16/04 au 23/09/22. Camping dès 27,50 €. Chalet/4 dès 294 €/sem, mobil-home/6 dès 322 €, tente lodge dès 252 €.

Le camping des Valades est situé entre les vallées de la Dordogne et de la Vézère, sur un site vallonné, dans un domaine de 12 hectares avec plan d'eau privé avec espace pour la pêche et espace la baignade et une plage de sable. Les emplacements, standard, privilège XL et sanitaires individuels, en terrasses, ont une vue dominante. Le camping loue des chalets, des mobil-homes, des tentes lodges, des cabanes. Des canoës sont mis à la disposition des vacanciers. Idéal pour des familles avec de jeunes enfants. Piscine chauffée, club enfant et restauration.

DOMAINE DES FARGUETTES €€ VOIR SUR LA CARTE

Paleyrac ☎ 06 03 95 47 00 -

www.likhom.com/gite/domaine-des-farguettes/paleyrac/france

Ouvert toute l'année. 1 gîte pour 14 adultes et 9 enfants. De 4500 à 5950 €/semaine. Wifi gratuit. TV satellite.

Le manoir des Farguettes a été construit en 1664 par des compagnons qui ont signé leur œuvre d'une simple étoile de pierre portant cette date. Dans un parc de 15 hectares magnifique et fleuri, il domine une superbe vallée avec un panorama à 360°. Nicolas Baur est le nouveau propriétaire, il s'y est installé avec sa famille. Il loue pour la semaine, un très vaste gîte situé dans l'ancienne grange aménagée et rénovée avec goût. Sur le domaine, les vacanciers peuvent profiter de la piscine et du parc. Accueil en français, anglais et espagnol.

LA SALVETAT DE CADOVIN €€ VOIR SUR LA CARTE

Route de Belvès ☎ 06 38 21 16 95 - www.lasalvetat.com

Fermé du 26 octobre au 15 avril. Accueil jusqu'à 17h. 5 chambres de 85 à 150 €. 3 gîtes. Parking. Dîner 28 €.

Nathanaelle et Jean Claude vous offre un beau cadre pour venir vous délasser. Ils se sont attaqués à la rénovation des bâtiments anciens et proposent chambres d'hôtes et gîtes décorés avec goût. Vous apprécierez les lieux enchanteurs et chargés d'histoire, le calme de la campagne, la table d'hôtes, fidèle aux produits frais et locaux, et l'accueil de vos hôtes. Une piscine chauffée est à votre disposition. Vous pourrez partir vous balader dans le domaine de 14 hectares ou randonner dans les nombreux chemins balisés des alentours.

LE RELAIS DE L'AURIVAL €€

La Carral, Coux et Bigaroque-Mouzens ☎ 05 53 30 33 19 - www.laurival.com

Gîtes de France (2 épis). Ouvert à l'année. Pour 79 pers (16 chbs). Tarif devis. Chèque Vacances. Tourisme & Handicap.

Dans un cadre champêtre au cœur de la vallée de l'Aurival, ce relais accessible à tous organise des séjours en fonction de thèmes choisis, et en relation avec les enseignants et les formateurs. La chambre n°17 est adaptée pour les personnes en fauteuil ; les chambres n°2 et n°3 pour les personnes en déficience auditive ; les chambres n°15 et n°16 pour les personnes en déficience visuelle qui apprécieront également la documentation en braille mise gratuitement à leur disposition. Il est entièrement sécurisé pour ceux qui souffrent d'une déficience mentale.

MANOIR DE LA BRUNIE €€ VOIR SUR LA CARTE

La Brunie, Coux et Bigaroque-Mouzens ☎ 05 53 31 95 62 -

www.manoirdelabrunie.com

Ouvert à l'année. Manoir 14 pers 1 800-3 800 €/sem. Gîte 6 pers 700-1 700 €/sem.

Pour un séjour entre amis ou en famille, cet ancien repaire noble du XVII^e siècle propose des prestations de qualité, soit dans le manoir qui peut accueillir 14 personnes, soit dans le gîte, ancienne dépendance, pour 6 personnes. Le village du Coux est à proximité et la vallée de la Dordogne à deux pas. Idéal comme point de départ pour visiter les sites les plus emblématiques du Périgord Noir. Le domaine s'étend sur 2,5 hectares avec une vue rayonnante sur les environs et comprend une piscine chauffée à partager entre le Manoir et le gîte.

LES EYZIES-DE-TAYAC-SIREUIL

★★★★★ (36 km)

Bienvenue dans la Capitale Mondiale de la Préhistoire ! S'il s'agissait d'un simple petit hameau doté d'un port rattaché à Tayac, notre ami Cro-Magnon en changera la donne ! Vous êtes au cœur de la Vallée de l'Homme, qui regroupe 147 gisements et 25 grottes ornées, sur à peine 35 km de long ! Les Eyzies peut s'enorgueillir d'honorer le premier et unique Musée National de Préhistoire en France, à défaut d'église... Né dans les murs d'un château en ruines de la famille de Beynac, le Musée est vite repérable avec sa statue d'Homme de Néandertal, trop souvent confondue avec le plus célèbre des Périgourdiens ! Ce village linéaire et semi-troglodytique attirera les passionnés de grottes.

À VOIR / À FAIRE

FORT DU ROC DE TAYAC

D47, route de Périgueux ☎ 06 81 74 77 35 - www.perigord-dordogne-visites.com - A pied.

Ouvert à l'année sur réservation. Visite Découverte ou aux chandelles, Randonnée Immersive (6 km). Château-falaise rare.

Marie réveille Le Fort du Roc de Tayac dans le cadre d'une balade. Ce Château-falaise rare et confidentiel, fermé depuis plusieurs décades, s'est endormi laissant disparaître ses multiples vies ! Deux visites sont possibles : 1) **Balade immersive** de 6 km au cœur des Eyzies, **Capitale de la Préhistoire**, Grand Site de France, passant par des sites majeurs avec l'option de visiter l'Abri Cro-Magnon, jusqu'au Fort avec dégustation à la clé. 2) Visite Découverte, après un cheminement de 400 mètres. Groupes privatisés limités à 15 personnes (sauf si constitué).

OFFICE DE TOURISME LASCAUX DORDOGNE VALLÉE VÈZÈRE

19, avenue de la Préhistoire ☎ 05 53 51 82 60 - www.lascaux-dordogne.com

Ouvert à l'année, horaires et information sur le site web. Location de vélos électriques. L'office de tourisme des Eyzies vous donne les meilleurs conseils pour des visites à proximité de la célèbre « Capitale mondiale de la Préhistoire ». La **Vallée Vézère, 20e Grand Site de France**, vous offre une destination durable où les activités humaines et la nature se sont alliées. Randonnées, visite de ville, grottes, bonnes adresses, il y en a pour tous les budgets ! Sondez ses trésors dans les pas de Cro-Magnon ! Au-delà des découvertes, pensez aussi à l'artisanat !

PERIGORD NOIR DE MARIE VOIR SUR LA CARTE

Lieu-dit Laugerie Haute ☎ 06 81 74 77 35 - perigordnoirdemarie@gmail.com

Visites à partir de 10 pers. ou privatisées. Sarlat, Beynac, Rocamadour, Lascaux, Châteaux, randonnées, dégustations...

La passionnée Marie (guide-conférencière), vous emmène découvrir le Périgord Noir, à travers ses visites de villes, « Plus Beaux Villages de France », châteaux, abbayes, bastides et plus encore comme des randonnées...

A travers sa voix, écoutez le Périgord vous raconter ses secrets ! Elle vous emmènera dans le **Triangle d'Or de la Vallée de la Dordogne** (Beynac, Castelnaud, La Roque-Gageac,...), ou sur les traces de la **Préhistoire en Vallée Vézère** (Les Eyzies, le Fort de Tayac, Montignac-Lascaux, le Château de Sauvebœuf...). Partez avec elle 1h ou toute la journée !

VILLAGE TROGLODYTIQUE DE LA MADELEINE

Tursac ☎ 05 53 46 36 88 - www.la-madeleine-perigord.com

Fermé en janvier. Haute saison : ouvert tous les jours et les jours fériés de 9h30 à 20h. Mai, juin, septembre : 10h/19h ; mars, avril, novembre : 10h/18h ; octobre : 10h/18h30 ; février : 10h/17h30. [Sur réservation, groupe minimum 15 pers]. Adulte : 7 €. Enfant (de 5 à 12 ans) : 3,50 € (étudiant et moins de 18 ans : 5 €). Groupe (15 personnes) : 4,50 €. Visite guidée.

Ce gisement préhistorique, qui a donné son nom à l'ère magdalénienne (entre environ 17 000 et 10 000 ans avant J.-C.), se constitue d'abris-sous-roche creusés dans une falaise. L'ensemble forme un site magnifique en surplomb de la Vézère : le circuit de visite est balisé, mais on peut opter pour une visite guidée. Le site de la Madeleine se décompose en 3 parties qui correspondent à 3 couches historiques. Le gisement primitif, découvert en 1863, ne se visite pas. Il est situé en contrebas sur les bords de la Vézère. Au niveau intermédiaire, le village troglodytique, construit à même la roche calcaire, a été habité par des ruraux du IX^e au XIX^e siècle. Au niveau supérieur, on contourne le Château-fort de Petit Marzac pour atteindre un belvédère sur la Vézère. Une aire de pique-nique permet de profiter plus longuement de ce lieu magique. Des ateliers sont organisés en juillet/août. Depuis quelques années, durant la saison estivale, chaque jour de la semaine un métier artisanal qui aurait pu être pratiqué dans village est mis à l'avant. Le forgeron, le boulanger en lien avec la restauration du four banal du XII^e siècle, le feuillardier, le Vannier...

Dernière arrivée sur le grand site : la ferme. Sur la propriété agricole contiguë, vous pourrez découvrir l'imbrication de la vie rurale dans la vie du village était maximum jusqu'à la fin de l'occupation de la cité troglodyte. Les divers postes d'observation permettent de mieux comprendre l'organisation humaine de ce lieu.

VOYAGE DANS LE TEMPS SUR LA BOUCLE DE LA MICOQUE VOIR SUR LA CARTE

Office de tourisme des Terres de Cro-Magnon, 19, avenue de la Préhistoire ☎ 05 53 06 97 05 - www.lascaux-dordogne.com

Du 1^{er} décembre 2017 au 1^{er} janvier 2019.

La commune des Eyzies-de-Tayac-Sireuil vous propose de revivre 350 000 ans d'histoire en quelques kilomètres seulement ! C'est sur la boucle de la Micoque que vous partirez à la découverte de ce musée à ciel ouvert. Au départ du parking de la Vézère, le chemin traverse la rivière pour la remonter jusqu'au fort de Tayac, où les premiers Hommes se sont abrités, avant de poursuivre vers l'abri du Poisson. Vous pourrez y observer le rôle de l'eau dans les représentations artistiques du Paléolithique, avant de poursuivre jusqu'aux Laugeries. Ici, vous pourrez soit faire demi-tour pour revenir en direction du village et de l'abri de Cro-Magnon, soit continuer sur une boucle plus longue, de 12 km. Celle-ci vous amènera sur le site de la Micoque avant d'offrir des points de vue sur le Grand Roc et la Madeleine.

► **Tarif** : gratuit.

► **Durée** : de 1h à 2h.

► **Difficulté** : facile.

ABRI DE LAUGERIE-BASSE ★★ VOIR SUR LA CARTE

Avenue de Laugerie ☎ 05 53 06 92 70 - www.abris-laugerie-basse.fr

Consulter les horaires sur internet. Visite libre avec livret et tablette. Adulte 9 €, enfant 6,40 €. Parking.

Laugerie Basse est un des 1^{ers} abris fouillés au monde en 1864, au moment où le mot « préhistoire » apparaît dans les dictionnaires ! Ses deux abris au pied d'une fascinante falaise de 60 mètres de haut ont livré la plus grande quantité d'objets d'art mobilier au même endroit ! C'est aussi à Laugerie Basse que sera trouvée la toute première Vénus préhistorique au monde ! C'était un peu la « Place Vendôme » d'il y a 15 000 ans...

La visite est libre, à l'aide de livrets, tablette et projection en 3D. Site inscrit à l'Unesco au cœur du 20^e Grand Site de France !

ABRI PATAUD ★

20, rue du Moyen Age ☎ 05 53 06 92 46 - www.mnhn.fr

Fermé du 15 octobre au 31 mars. Haute saison : ouvert tous les jours de 10h à 12h et de 13h à 18h. En avril, de 10h-12h/14h-18h fermé samedi et dimanche ; mai, juin, septembre, de 10h-12h/14h-18h, du dimanche au jeudi ; du 1^{er} au 15 oct, 10h-12h/14h-18h du lundi au vendredi ; Adulte : 5 € (tarif réduit : 3,50 €). Groupe (20 personnes) : 3,50 €. Gratuit, jeune - de 25 ans, personnes handicapées, demandeurs d'emplois, bénéficiaire des minima sociaux. Visite guidée (uniquement, départ aux heures fixes). Boutique. Animations.

C'est un des plus grands gisements préhistoriques de France qui se trouve à la sortie du village en direction de Périgueux. Il lève le voile sur les modes de vie des hommes de Cro-Magnon. C'est l'un des seuls sites préhistoriques de la région qui montre un chantier de fouilles et présente les techniques des archéologues. On y voit outils, objets de parure, œuvres d'art, habitats, restes de gibier, sépultures et ossements de nos ancêtres, qui sont mis en valeur sur le lieu même des fouilles. La mise en scène avec des coupes stratigraphiques permet de suivre la succession des occupations préhistoriques de -33 000 ans à -18 000 ans. Un bouquetin sculpté en bas-relief est l'une des plus impressionnantes apparitions de la visite. Les objets originaux exposés et les résultats des travaux des chercheurs permettent de se faire une idée plus précise de Cro-Magnon.



ABRI PATAUD © Robin Nieuwenkamp - Shutterstock.com

ABRI SCULPTÉ DU POISSON ★★ 📷

☎ 05 53 06 86 00 - www.sites-les-eyzies.fr

Label Tourisme & Handicap : PMR, mental ; malentendant ; malvoyant. Ouvert toute l'année. Sur réservation à l'avance.

Les groupes peuvent bénéficier de visites-conférences adaptées durant lesquelles est abordé le thème de l'art pariétal lié à l'habitat au Paléolithique supérieur. Le parking est situé à environ 300 m de la cavité. Attention au sentier de terre à monter pour atteindre l'abri avec sa pente supérieure à 8 %. Handicap auditif : carnets de visite et possibilité de casques reliés au micro du conférencier. Handicap visuel : jeux de planches en relief, chiens-guides non autorisés dans l'abri. Handicap mental : adaptation du discours.

CHATEAU DE COMMARQUE ★ 🏰 📍 VOIR SUR LA CARTE

Sireuil ☎ 05 53 59 00 25 - www.commarque.com

Ouvert de Pâques à la Toussaint. Adulte : 8 € (étudiant à 7€). Enfant (de 6 à 12 ans) : 4,50 € (de 13 à 17 ans : 5 €).

Endormi depuis 400 ans, le castrum de Commarque était recouvert d'une abondante végétation. Il a été sauvé au 3^e millénaire par un descendant direct de la famille éponyme ! Le site qui repose sur une grotte ornée datant de 20 000 ans a progressivement été dégagé, libérant au grand jour des abris troglodytiques, un donjon du XII^e siècle, un logis, une chapelle, tout un système de défense et des maisons-tours de chevaliers. Le décor environnant est majestueux et envoûtant. Visites guidées, descente en rappel du donjon, escape game, visite privée de la grotte...



CHATEAU DE COMMARQUE © Oleg Mit - Shutterstock.com

FORT DU ROC DE TAYAC 🇫🇷

D47, route de Périgueux ☎ 06 81 74 77 35 - www.perigord-dordogne-visites.com - A pied.

Ouvert à l'année sur réservation. Visite Découverte ou aux chandelles, Randonnée Immersive (6 km). Château-falaise rare.

Marie réveille Le Fort du Roc de Tayac dans le cadre d'une balade. Ce Château-falaise rare et confidentiel, fermé depuis plusieurs décades, s'est endormi laissant disparaître ses multiples vies ! Deux visites sont possibles : 1) **Balade immersive** de 6 km au cœur des Eyzies, **Capitale de la Préhistoire**, Grand Site de France, passant par des sites majeurs avec l'option de visiter l'Abri Cro-Magnon, jusqu'au Fort avec dégustation à la clé. 2) Visite Découverte, après un cheminement de 400 mètres. Groupes privatisés limités à 15 personnes (sauf si constitué).

GISEMENT PRÉHISTORIQUE DE LAUGERIE-HAUTE ★★★ 📷

☎ 05 53 06 86 00 - <http://musee-prehistoire-eyzies.fr>

Label Tourisme & Handicap : moteur ; mobilité réduite ; mental ; malentendant. Ouvert toute l'année.

Le gisement de Laugerie-Haute est l'un des plus importants gisements du Paléolithique supérieur : il est inscrit au Patrimoine mondial de l'UNESCO. Il a livré de l'industrie osseuse, des objets d'art ainsi qu'une abondante série de silex taillés. Le site se trouve à 3 km des Eyzies en direction de Périgueux (RD710) et nécessite de réserver ses places pour la visite guidée auprès de la Grotte de Font-de-Gaume. Possibilité de stationner en face du gisement.

GROTTE DE FONT-DE-GAUME ★ 📷

☎ 05 53 06 86 00 - www.sites-les-eyzies.fr

Ouvert du dimanche au vendredi de 9h30 à 12h30 et 14h à 17h30, sans interruption l'été. Entrée adulte 11,50 €.

Classée aux Monuments historiques, cette grotte est la dernière à peintures polychromes encore ouverte au public en Aquitaine. C'est donc un joyau qui se mérite et dont il faut profiter avec parcimonie avant qu'il ne soit trop tard. Lorsque Capitan, Breuil et Peyrony découvrirent en 1901 la qualité esthétique de ces œuvres pariétales, ils apportèrent un témoignage décisif à la reconnaissance de l'art paléolithique. La grotte était toutefois déjà connue par les habitants de la région et servait de terrain de jeux aux enfants. Plus de 200 figurations animales, peintes ou gravées, souvent polychromes, de bisons, chevaux, mammouths et rennes... Ces premiers grands chefs-d'œuvre de l'humanité ont été répertoriées dans ce réseau long de 120 m : 84 bisons sont gravés ou peints (souvent les deux) en couleurs. Ce bestiaire s'étale sur deux périodes stylistiques du magdalénien. Pour les spécialistes, c'est l'un des plus beaux sanctuaires paléolithiques du monde.

Billets vendus au hall d'accueil de la Grotte de Font-de-Gaume le jour même. Un seul billet vendu par personne présente. Pour des raisons conservatoires, le nombre de visiteurs admis quotidiennement est très limité et susceptible d'être modifié chaque jour. Il n'est pas possible de réserver sa visite (à l'exception des visites adaptées aux publics en situation de handicap). Il est vivement conseillé de se présenter avant l'ouverture de la billetterie en période de vacances scolaires et en haute saison. Parking gratuit. Les animaux ne sont pas admis.

GROTTE DES COMBARELLES ★ 📷

☎ 05 53 06 86 00 - www.sites-les-eyzies.fr

Adulte : 11,50 €. Gratuit jusqu'à 18 ans. Label Tourisme & Handicap : mental, malentendant, malvoyant.

Les Eyzies et leur environnement sont connus comme capitale mondiale de la Préhistoire. Sur la rive gauche de la Beune, cette grotte découverte en 1901 est considérée comme un sanctuaire majeur de la culture magdalénienne (-13 000 ans). Elle recèle plus de 600 figurations rupestres, majoritairement gravées. Son bestiaire représente une faune très diversifiée qui nous informe sur les espèces animales préhistoriques et les croyances de nos ancêtres. On trouve quelques représentations anthropomorphes et signes tectiformes. Voir aussi le Musée national de Préhistoire.

GROTTE DU GRAND ROC ★★★ 📷

Avenue de Laugierie ☎ 05 53 06 92 70 - www.semitour.com

Ouvert toute l'année. 7j/7 en été 10h-19h30. Adulte : 8,60 €. Enfant 5 à 12 ans : 5,90 €. Gratuit jusqu'à 4 ans.

Dans cette falaise sur la Vézère, la grotte du Grand Roc fut découverte en 1924 par Jean Maury, puis aménagée et ouverte au public en 1927. Elle propose uniquement des visites guidées d'environ 40 minutes durant lesquelles vous découvrirez pas moins de 1 000 m² de cristallisations : attention les yeux ! La salle principale, basse de plafond, d'où partent trois petites galeries, regorge de stalactites et de stalagmites, de nombreuses couleurs dues aux différentes particules minérales, mais surtout de cristallisations rares comme des pendeloques, fistuleuses, gours, triangles de calcite, draperies et d'excentriques ressemblant à des coraux : un véritable joyau de la nature pour un véritable voyage dans l'histoire de la terre, avec une vue sur la vallée de la Vézère en prime à la sortie. Ici, on est ébloui aussi bien dans la grotte qu'à l'extérieur !

À ne pas manquer : une présentation des Abris de Laugerie Basse, et la visite nocturne de la grotte à la lampe tempête pendant l'été, tous les lundis et mardis. Ces visites nocturnes sont recommandées pour des enfants de plus de 8 ans. Après de telles émotions, le restaurant propose un menu troglodyte.

Et sachez que la Grotte du Grand Roc est de renommée internationale, et qu'il s'agit d'un des quinze sites préhistoriques et grottes ornées de la vallée de la Vézère, et de la seule grotte à concrétions inscrite au Patrimoine mondial de l'Unesco depuis 1979 : rien que ça ! C'est vous dire combien ce lieu est un incontournable de votre voyage dans le Périgord noir.

GROTTES DU ROC DE CAZELLE VOIR SUR LA CARTE

Route de Sarlat ☎ 05 53 59 46 09 - www.rocdecazelle.com

Ouvert toute l'année. Vacances de février, mars, octobre à mi-novembre de 10h à 18h. Avril, mai, juin, septembre de 10h à 19h. Juillet et août de 10h à 20h. Mi-novembre aux vacances de février de 11h à 17h. Vacances de Noël de 10h à 17h. Ratuit pour les moins de 5 ans. Adulte : 8,50 €. Enfant (de 5 à 13 ans) : 4,80 €. Groupe : 6,40 €. Jeune et étudiant : 7,50 €, livret jeux : 0,90 €. Espace pique-nique, parking gratuit.

Ce site classé appartient à Jean-Max Touron qui en possède 5 autres en Périgord. Il s'inscrit dans des falaises escarpées entièrement excavées par des grottes, des refuges et des souterrains. Habité depuis la préhistoire, cet ensemble a été aménagé en château fort au Moyen Age, puis réutilisé et transformé en habitation par des agriculteurs jusque dans les années 60. L'habitat traditionnel y a été reconstitué. La visite entièrement sonorisée se décompose en 4 parties allant de la préhistoire à nos jours : parc préhistorique à thèmes (reconstitutions de scènes de vie, dont une femme en train d'accoucher), grottes et abris, cluzeaux et promenades sur la falaise où l'on remarque les stigmates du Moyen Age, car le Roc servait de forteresse, habitations taillées dans le roc et aménagées en ferme jusqu'au milieu de XX^e siècle. En été des ateliers interactifs préhistoriques sont proposés en saison, taille de silex, tir au propulseur, allumage de feu, peinture... Ils se déroulent tous les jours sauf le samedi de 13h30 à 19h sans supplément de prix et sans réservation. Visite-conférence sur le thème de l'occupation humaine des falaises depuis la Préhistoire, tous les samedis à 15h, sans réservation et sans supplément de prix. Questionnaire-jeux et parcours aventureux pour les enfants.

L'ABRI CRO-MAGNON ★ VOIR SUR LA CARTE

2, chemin de Cro-Magnon ☎ 05 53 13 58 54 - www.abri-cromagnon.com

Ouvert avril-juin et septembre jusqu'à la Toussaint 10h-18h30. Juillet-août, 10-19h. Adulte 7,50 €.

Bien qu'inscrit à l'Unesco depuis longtemps, c'est un particulier qui va sauver, embellir et mettre en avant l'étonnante histoire de Cro-Magnon ! Un musée vous replonge au XIX^e siècle pour connaître les tenants et aboutissants scientifiques du plus célèbre des Périgourdins. Partez à la découverte de son anatomie (homme de 1,80 mètre) et mettez à mal les fausses idées le concernant grâce à un parcours pédagogique (film 3D, endocrane...). A l'occasion du 150^e anniversaire de sa découverte (2018) une *capsule temporelle* a été enterrée avec 150 lettres à lire en 2168 !



ABRI CRO-MAGNON © HUANG Zheng - Shutterstock.com

MUSÉE NATIONAL DE PRÉHISTOIRE ★★ VOIR SUR LA CARTE

1, rue du Musée ☎ 05 53 06 45 45 - www.musee-prehistoire-eyzies.fr

Juillet/août 9h30-18h30 7j/7. Autres horaires sur internet. Adulte 6 €. Atelier ludique 7 €. Label Tourisme & Handicap.

C'est LE musée de la capitale française de la préhistoire, passage obligé pour resituer dans leur contexte les visites des abris situés à proximité. Grâce à l'acquisition de pièces d'origine locale mais aussi, en provenance d'autres régions de France, Jean-Jacques Cleyet-Merle, le directeur de ce magnifique musée et ses précieux collaborateurs, ont recréé l'ordre chronologique complet de la période du Paléolithique, depuis l'installation des premiers chasseurs-cueilleurs en Aquitaine de -400 000 ans, jusqu'à la fin des périodes glaciaires soit -10 000 ans avant notre ère. Les collections d'outils et d'œuvres d'art préhistorique mis au jour dans les environs y sont présentées avec toujours le même souci chronologique et géologique. La taille du silex mais aussi les nombreuses Vénus d'Europe sont à l'honneur. La visite passe en revue l'industrie lithique et osseuse, les blocs gravés et sculptés – premier ensemble mondial en la matière –, l'art mobilier, les sépultures, la faune préhistorique. Le musée propose un atelier d'art mobilier pariétal durant les vacances sur réservation : les enfants, avec les outils de nos ancêtres, se transforment en artistes préhistoriques.

Bon plan futé : gratuité pour tous, le 1^{er} dimanche du mois, gratuité pour les moins de 18 ans, pour les étudiants de 18 à 25 ans inclus, de nationalité européenne ou résident depuis plus de 3 mois dans un pays de l'UE, pour les enseignants en activité du 1^{er} et 2nd degrés de l'EN titulaires du Pass éducation.

PERIGORD NOIR DE MARIE VOIR SUR LA CARTE

Lieu-dit Laugerie Haute ☎ 06 81 74 77 35 - perigordnoirdemarie@gmail.com

Visites à partir de 10 pers. ou privatisées. Sarlat, Beynac, Rocamadour, Lascaux, Châteaux, randonnées, dégustations...

La passionnée Marie (guide-conférencière), vous emmène découvrir le Périgord Noir, à travers ses visites de villes, « Plus Beaux Villages de France », châteaux, abbayes, bastides et plus encore comme des randonnées...

A travers sa voix, écoutez le Périgord vous raconter ses secrets ! Elle vous emmènera dans le **Triangle d'Or de la Vallée de la Dordogne** (Beynac, Castelnaud, La Roque-Gageac,...), ou sur les traces de la **Préhistoire en Vallée Vézère** (Les Eyzies, le Fort de Tayac, Montignac-Lascaux, le Château de Sauvebœuf...). Partez avec elle 1h ou toute la journée !

PÔLE D'INTERPRÉTATION DE LA PRÉHISTOIRE ★ VOIR SUR LA CARTE

30, rue du Moulin ☎ 05 53 06 06 97 - www.pole-prehistoire.com

Entrée libre. Ouvert à l'année sauf samedi en basse saison. Voir site pour les horaires. Label Tourisme & Handicap.

Placé à l'entrée des Eyzies surplombant le ruisseau de la Beune, ce pôle accessible à tous, vous ouvre les portes du vaste monde de la Préhistoire ! Ses différents espaces (3 000 m²) dont la boutique, donnent l'occasion de se documenter, admirer des expositions temporaires et les richesses préhistoriques. Pendant les vacances scolaires, certains deviendront des archéologues en herbes, grâce au *Préhistofouille*, *Préhistolab*, initiant les plus jeunes aux sciences de l'archéologie.

[SE] FAIRE PLAISIR

ÉLEVAGE DES GRANGES

Les Granges, Tursac ☎ 05 53 06 94 51 - www.elevagedesgranges.com

Boutique ouverte toute l'année de 9h à 18h, sauf le dimanche.

La famille Carbonnière élève des oisons nourris sans farine ni graisse animale. Agriculteurs depuis plusieurs générations et installés à Tursac depuis 1983, ils sont producteurs, éleveurs et gavageurs d'oies. Les animaux sont gavés avec du maïs non transgénique, semé, récolté et séché à la ferme. Les conserves sont confectionnées dans la pure tradition : foie gras, confits, cous farcis, etc. Pendant la période de gavage, de septembre à juin, vous pouvez assister au gavage de 8h à 10h et de 16h à 18h30, n'hésitez pas à téléphoner avant.

L'ESCARGOT DU QUEYLOU VOIR SUR LA CARTE

Le Queylou ☎ 05 53 06 93 44 - aurelie.binot@orange.fr

Visite gratuite de l'élevage tous les mercredis en juillet et août de 16h à 18h.

L'héliculture, c'est l'élevage des escargots. Aurélie Binot élève des « gros gris », dont le nom scientifique est *Hélix Aspersa Maxima*. Dans son parc, ensemencé de trèfles, de radis fourrager et d'un complément cérééalier, elle gère un cheptel de 250 000 « bêtes à cornes » hors de toute pollution. Ses escargots sont ensuite cuisinés en coquilles de multiples façons, au beurre persillé en petits feuilletés ou mis en conserves d'escargots aux olives, à la truffe du Périgord, en confits pour être dégustés sur une salade, à la périgourdine, à la tomate ...

LA VOULPERIE

Sergeac ☎ 05 53 50 75 10 - christian.requier@wanadoo.fr

Ouvert tous les jours à partir de 11h et à partir de 18h. Ouvert de mars à décembre.

Nicole et Christian Requier vendent sur place d'excellents produits de leur ferme, issus de l'élevage et du gavage traditionnel, réalisés en leur ferme de la Voulperie : foie gras, pâté de foie, bloc de foie, confit, rillettes, cou d'oie, cassoulet au confit d'oie, cou farci... La visite, la démonstration de gavage (tous les jours à

11h et 18h) et la dégustation sont gratuites. La Voulperie c'est également une maison typique du Périgord, classée 3 étoiles, indépendante avec environnement calme, restaurée avec vieilles pierres et toitures en lauzes.

LES CONFITURES D'AGNÈS VOIR SUR LA CARTE

Chemin de Légal ☎ 06 72 78 84 01 - <https://la-ferme-de-legal.business.site/>

Ferme - boutique ouvert à l'année de 15h à 18h sauf le samedi. Culture de fruits, ruchers. 5 emplacements Camping-car.

Agnès vous concocte des confitures cuites à l'ancienne dans des chaudrons en cuivre, mais pas seulement ! Au-delà de ses produits, vous pouvez déguster ses goûters (crumbles, cookies...) à la ferme à partir de 2 euros, sur réservation. Dans sa charmante boutique, retrouvez ses soupes au potiron et gingembre, aux châtaignes, la soupe Saint-Firmin, etc. Sans oublier sa panoplie de confitures, cire d'abeille, mirabelles, poires, pâte de fruits, cire d'abeille, goûters à la ferme avec crumble, tartelettes. Vente de légumes du moment.

MARCHÉ

Lundi matin sur la place de la mairie, toute l'année.

Les Eyzies fait partie des 55 communes qui offrent un marché à l'année. Retrouvez maraîchers, le fromager d'Audrix, les soupes et l'incroyable choix des « Confitures d'Agnès », entres autres producteurs locaux. Le marché s'étend de la place de la mairie jusqu'au parking de la Vézère, entre les falaises et la rivière. Profitez-en pour visiter ce village, premier pôle touristique du département ! Randonnée en suivant la boucle de Gorges d'Enfer, visitez le Musée National de Préhistoire, le confidentiel Fort du Roc de Tayac, l'Abri de Cro-magnon et bien plus !

NOSCO VOIR SUR LA CARTE

7, rue du Moulin ☎ 06 01 43 14 92 - www.nosco.fr

Fermeture mardi midi et vendredi midi. Ouvert de 12h à 14h30 et de 19h30 à 22h30. Vin au verre. Restauration.

Le Nosco est un bar à vin différent, à la déco moderne et chaleureuse. Audric Jac, originaire de l'Isère, est tombé sous le charme du Périgord noir. Il offre une large palette de vins venant du Sud-Ouest, du Val de Loire, de Bourgogne, de Champagne et bien plus. On peut déguster un vin et l'accompagner de produits locaux : fromage d'Audrix, foie gras de la Maison Albié ou caviar Perle Noire des Eyzies et charcuterie du Bugue. Ce professionnel passionné, avec une longue expérience au sein de Relais & Châteaux, propose aussi des cours sur le monde vinicole.

PARC DU CHARRON VOIR SUR LA CARTE

23, rue du Moulin ☎ 06 77 67 05 23 - <https://parc-du-charron.business.site/>

Basse saison 10h à 18h, sauf les samedis. Haute saison : 9h30-20h. Possibilité d'y pique-niquer. Terrasse & Boutique.

Ces terrasses aménagées au creux des rochers, falaises et d'une nature préservée, vous offre une vue exceptionnelle ! Aménagées par Christophe et Sonia, elles sont les mémoires du passé historique des Eyzies. Profitez des lieux avec votre propre pique-nique, la boutique aura de quoi vous abreuver. En plus de boissons, la boutique est achalandée de souvenirs, produits locaux et même de livres anciens. A Noël, des produits alsaciens sont mis à l'honneur, présents sur le Marché de Noël à Sarlat ! L'Alsace et le Périgord, c'est une histoire d'amour depuis 1939...

BOUGER & BULLER

ANIMATION VÈZÈRE CANOË KAYAK VOIR SUR LA CARTE

Pont des Eyzies, Route de Périgueux ☎ 05 53 06 92 92 - www.vezere-canoee.com

Ouvert d'avril à octobre. Haute saison : tous les jours 8h30-20h. Canoë 19 €, kayak 21 €, paddle 13 €.

Au pont des Eyzies vous attendent parking ombragé, coin pique-nique, toilettes et vente de glaces et boissons fraîches avant de prendre les canoës. L'aventure se joue en famille, avec des parcours plus ou moins longs, avec bien sûr tous les plus beaux sites. Ce loueur a la très bonne idée d'offrir un livret-guide, la promenade prenant un tour encore plus ludique. On peut aussi s'essayer au paddle et pour les groupes des cocktails multi-activités sont proposés.

CANOËS VALLÉE VÈZÈRE VOIR SUR LA CARTE

1-3, Promenade de la Vézère ☎ 05 53 05 10 11 - www.canoesvalleevezere.com

Ouvert à partir de 9h, départ de 16h sur réservation. De 18 € à 27 € par personne. Enfants jusqu'à 12 ans, demi-tarif.

Embarquez en canoë ou en kayak pour 4 parcours, de 9 à 26 km, le long de la Vézère et pour son côté sauvage. Sur la balade la plus longue (comptez 5 heures de descente) *Les trois châteaux* « Losse, Belcayre et Marzac », on peut aussi admirer Saint-Léon-sur-Vézère, la Roque-St-Christophe, la Madeleine ou la Maison forte de Reignac. Les départs de la base ont lieu toutes les heures en bus ou minibus avec Raphaël et ses amis. Les enfants peuvent embarquer à partir de 5 ans. Une jolie paillote avec sa terrasse au bord de l'eau, face à la falaise. Service en continu.

LA FERME ÉQUESTRE DES EYMARIES

Lieu-dit la Borie ☎ 05 53 07 63 48 - www.les-eymaries.fr

Ouvert toute l'année. Tous les jours et les jours fériés. Cours, balade à cheval 1h, à partir de 18 € ; balade à poney 1 h, à partir de 15 €. Rando à la journée : 68 €. Location de gîtes 5 et 10 personnes de 88 à 160 € la nuit et de 820 à 1280 € la semaine en juillet et août.

Grâce à Dörte Backhaus, la propriétaire, il règne une ambiance familiale et chaleureuse dans cette ferme équestre entièrement rénovée. Les chevaux c'est le domaine de Dörte. Les activités du centre se déroulent sur 18 hectares de terre et de bois qui entourent la propriété : poney club, cours particuliers et cours collectifs à des cavaliers de tous niveaux, initiation dès 4 ans, approche douce et progressive, stages thématiques et randonnées pendant les vacances scolaires, (initiation à la voltige, tir à l'arc à cheval, saut d'obstacle, attelage, soin du poney, travail à pied), randos aventures pour parents et enfants avec bivouac et feu de camp, pension, débouillage de jeunes chevaux, balades, etc. Les pique-niques sont bien préparés et bien organisés lors des randonnées ou des bivouacs. Dörte travaille avec sa sœur Dietberga qui s'occupe des hébergements pour cavaliers randonneurs ou particuliers. Un gîte de groupe a été aménagé dans un ancien habitat troglodytique médiéval. Le gîte Amazone a un accès direct à la piscine alimentée à l'eau de source et le gîte Tilleul avec sa terrasse privée et sa vue panoramique sur la vallée des chevaux est plein de charme.

SORTIR

ANIMATION VÈZÈRE CANOË KAYAK   VOIR SUR LA CARTE

Pont des Eyzies, Route de Périgueux ☎ 05 53 06 92 92 - www.vezere-canoee.com

Ouvert d'avril à octobre. Haute saison : tous les jours 8h30-20h. Canoë 19 €, kayak 21 €, paddle 13 €.

Au pont des Eyzies vous attendent parking ombragé, coin pique-nique, toilettes et vente de glaces et boissons fraîches avant de prendre les canoës. L'aventure se joue en famille, avec des parcours plus ou moins longs, avec bien sûr tous les plus beaux sites. Ce loueur a la très bonne idée d'offrir un livret-guide, la promenade prenant un tour encore plus ludique. On peut aussi s'essayer au paddle et pour les groupes des cocktails multi-activités sont proposés.

CANOËS VALLÉE VÈZÈRE   VOIR SUR LA CARTE

1-3, Promenade de la Vézère ☎ 05 53 05 10 11 - www.canoesvalleevezere.com

Ouvert à partir de 9h, départ de 16h sur réservation. De 18 € à 27 € par personne. Enfants jusqu'à 12 ans, demi-tarif.

Embarquez en canoë ou en kayak pour 4 parcours, de 9 à 26 km, le long de la Vézère et pour son côté sauvage. Sur la balade la plus longue (comptez 5 heures de descente) *Les trois châteaux* « Losse, Belcayre et Marzac », on peut aussi admirer Saint-Léon-sur-Vézère, la Roque-St-Christophe, la Madeleine ou la Maison forte de Reignac. Les départs de la base ont lieu toutes les heures en bus ou minibus avec Raphaël et ses amis. Les enfants peuvent embarquer à partir de 5 ans. Une jolie paillote avec sa terrasse au bord de l'eau, face à la falaise. Service en continu.

LA FERME ÉQUESTRE DES EYMARIES 

Lieu-dit la Borie ☎ 05 53 07 63 48 - www.les-eymaries.fr

Ouvert toute l'année. Tous les jours et les jours fériés. Cours, balade à cheval 1h, à partir de 18 € ; balade à poney 1 h, à partir de 15 €. Rando à la journée : 68 €. Location de gîtes 5 et 10 personnes de 88 à 160 € la nuit et de 820 à 1280 € la semaine en juillet et août.

Grâce à Dörte Backhaus, la propriétaire, il règne une ambiance familiale et chaleureuse dans cette ferme équestre entièrement rénovée. Les chevaux c'est le domaine de Dörte. Les activités du centre se déroulent sur 18 hectares de terre et de bois qui entourent la propriété : poney club, cours particuliers et cours collectifs à des cavaliers de tous niveaux, initiation dès 4 ans, approche douce et progressive, stages thématiques et randonnées pendant les vacances scolaires, (initiation à la voltige, tir à l'arc à cheval, saut d'obstacle, attelage, soin du poney, travail à pied), randos aventures pour parents et enfants avec bivouac et feu de camp, pension, débouillage de jeunes chevaux, balades, etc. Les pique-niques sont bien préparés et bien organisés lors des randonnées ou des bivouacs. Dörte travaille avec sa sœur Dietberga qui s'occupe des hébergements pour cavaliers randonneurs ou particuliers. Un gîte de groupe a été aménagé dans un ancien habitat troglodytique médiéval. Le gîte Amazone a un accès direct à la piscine alimentée à l'eau de source et le gîte Tilleul avec sa terrasse privée et sa vue panoramique sur la vallée des chevaux est plein de charme.

SE LOGER

AUBERGE DE CASTEL-MERLE € VOIR SUR LA CARTE

Castel-Merle, Sergeac ☎ 05 53 50 70 08 - www.hotelcastelmerle.com

Ouvert d'avril à octobre. Jardin panoramique. 9 chambres. Double à partir de 82 €. Petit déjeuner (buffet) inclus.

Perchée sur un rocher offrant une vue superbe sur la vallée de la Vézère, cette ancienne ferme en pierres du pays, bénéficie d'une qualité hôtelière rare pour ce prix. Les hôtes profitent du calme environnant et d'une ambiance familiale, car Anita, la Périgourdine, et Christopher, et Christopher, son Gallois de mari, ont le sens de l'hospitalité. Pas de restauration, mais une assiette casse-croûte pour le dîner dans le jardin panoramique ou un panier pique-nique pour partir en balade, car cette auberge de charme est idéalement située à côté des plus beaux sites du Périgord Noir.

HÔTEL LES GLYCINES & SPA**** €€€ VOIR SUR LA CARTE

4, avenue de Laugerie ☎ 05 53 06 97 07 - www.les-glycines-dordogne.com

26 chambres de 145 € à 415 €. Petit déjeuner : 21 €. Restauration. Hammam, bain bouillonnant, sauna.

Cette ancienne bâtisse de 1862 a été réaménagée dans un esprit de luxe et de volupté. Le raffinement est au rendez-vous dans des chambres lumineuses, personnalisées, habillées dans les tons de beige, de bois, d'écru, rehaussées de touches de violet ou de vieux rose. L'espace spa, en sous-sol, intègre : piscine chauffée avec nage à contre-courant, hammam, sauna et salle de massage et de soins. C'est l'endroit rêvé pour la détente et le bien-être en toute saison.

HÔTEL RESTAURANT LE CRO-MAGNON*** €€ VOIR SUR LA CARTE

54, avenue de la Préhistoire ☎ 05 53 06 97 06 - <https://hotelcromagnon.com/>

Chambre double dès 82 €, petit déjeuner non inclus.

Pionnier en Périgord, c'est le premier hôtel des Eyzies qui ouvre ses portes en 1868, année de la découverte de Cro-Magnon, son voisin ! Jan & Ruud lui redonnent un nouveau souffle conjugué à leur nouveau départ en 2020. Ils le rénovent, avec de nouvelles idées parfumées aux huiles essentielles, une décoration soignée et tout confort (climatisation, wifi...) dans les chambres. Découvrez leur nouveau bar-apéro avec terrasse et leur charmant restaurant dans un cadre verdoyant. Mmh !

ACCRO MAGNON €€

Prunerede ☎ 05 53 05 77 36 - www.accromagnon.fr

Gîtes dès 350 €/sem, studio dès 245 €/sem. Jeux pour enfants. Tv satellite.

Anne et Franck Chauveau vous accueillent dans leur propriété de 10 ha. Les 2 gîtes et le studio portent, les noms des grottes ornées : Bernifal, Combarelle et Laugerie Haute. A Accro Magnon, vous bénéficiez d'un hébergement de qualité dans cette ancienne bâtisse du XVIII^e rénovée dans le respect de l'authenticité. Les implantations des gîtes et du studio permettent de préserver l'intimité de chacun. Sur la propriété : piscine, jeux de plein air qui raviront les plus jeunes (balançoires, toboggan, trampoline, terrain de foot...).

AUBERGE DE L'ÉTANG JOLI €€

La Combe ☎ 05 53 35 29 87 - aubergeetangjoli@wanadoo.fr

Ouvert toute l'année. €. Pension complète sur demande. Demi-pension : 68 € (par personne, avec le dîner et le petit déjeuner). Restauration (menu : kir maison, soupe, entrée, plat, fromage, dessert). Excursions (pendant l'hiver visite du marché aux truffes de Sainte Alèvre).

Isabelle Montfort a aménagé avec beaucoup de goût de grandes chambres d'hôtes, spacieuses et claires de 40 m², dans une ancienne ferme. C'est aussi elle qui se met en cuisine pour préparer des mets faits maison, à partir de produits locaux, alliant toutes les saveurs de la cuisine traditionnelle du Périgord et son savoir-faire. Isabelle propose des stages de cuisine pour apprendre à faire des conserves de canard, confits, rillettes... mais aussi de porc avec l'enchaud ou le jarret de porc farci. Vous emporterez avec vous vos réalisations afin de les déguster et de les faire découvrir chez vous. L'auberge est un lieu champêtre, un peu magique, où règne autour de la cuisine une ambiance conviviale. Accueil de camping-cars.

LA CHARMERAIE €€ VOIR SUR LA CARTE

Les Ribeyries, Saint-Cirq ☎ 05 53 54 69 17 - www.lacharmeraiet.net

Logis 2 à 4 pers à partir de 95 € par nuitée pour deux personnes (2 nuitées minimum).

Voici une belle propriété aux extérieurs divins : jardins clos de murets de pierres sèches, chaises longues à l'ombre du grand tilleul, sous la glycine, ou, un peu plus loin, au bord de la piscine paysagée... On peut y louer trois logis, véritables petites maisons, qui comprennent une cuisine entièrement équipée avec son coin salle à manger et un salon, une chambre parentale, une petite chambre attenante et une salle de bain. Tous les trois ont une terrasse et des salons de jardin à l'ombre d'un bel arbre. Les propriétaires sont discrets, mais adorables.

LASSERRE-PERDISSOU €€ VOIR SUR LA CARTE

Sireuil ☎ 06 85 78 74 51 - <http://lasserreperdissou.e-monsite.com/m>

Ouvert toute l'année. Chambre double à partir de 90 €, petit-déjeuner inclus. Tarif dégressif à partir de 3 nuitées.

Catherine et Renaud Lasserre-Perdissou ont aménagé trois chambres d'hôtes de plus de 25 m² dans une ancienne ferme périgourdine du XVIII^e siècle. Elle a été restaurée dans le respect du patrimoine local, avec ses jolies tomettes, sa pierre blonde et ses poutres. Une vaste pièce à vivre, une bibliothèque, une piscine au sel (10 x 5m), un grand jardin, et la tranquillité du lieu sont des conditions idéales pour découvrir les charmes de la région. Les chambres décorées avec soin ont toutes des salles de bains indépendantes et une literie *King size*, soit (160/200).

LES SUITES DE L'HIMALAYA €€ VOIR SUR LA CARTE

Tursac ☎ 05 53 03 79 16 - <http://himalaya-en-perigord.com/>

Dès 90 €. Petit déjeuner inclus. Deux Suites calmes avec d'authentiques meubles népalais. Restauration. Parking.

Après avoir vécu dix ans au Népal, Patrick revient en France avec son cœur orné de la culture tibétaine/népalaise. Idéalement situé entre Montignac-Lascaux et les Eyzies en Périgord Noir, Patrick vous accueille chaleureusement avec ses deux suites dans un vrai bâtiment périgourdin rénové, habillé d'authentiques meubles du Népal ! Ses Suites (40 m²) à la décoration soignée vous invitent à

vous déconnecter, avec cette ambiance sereine, ses tapis de Yoga, tablettes de méditation, chaîne Hi-Fi tout en sirotant des thés népalais. Découvrez aussi ses savons du Bhoutan !

CAMPING DE LA FERME FOURNET €

Lespinasse, Tursac ☎ 05 53 06 98 23 - www.ferme-fournet.fr

Terrain de 1,5 ha. 25 emplacements. Exposition : ombragé. Sol : herbeux. En bordure de la rivière Vézère. Emplacement + véhicule + 2 personnes (avec 10 A) de 13,50 € à 15,50 €. Mobil-homes jusqu'à 4 personnes de 250 € à 300 € la semaine. Location de 4 gîtes indépendants, de 2 à 8 personnes, de 331 à 430 € la semaine. Chèque Vacances. Animaux acceptés. Wifi. Vente (produits de la ferme : noix et huile de noix, légumes, confitures, jus de pomme).

Bienvenue dans ce camping familial et convivial. Il a été créé, il y a 40 ans sur une ferme périgourdine du XVIII^e siècle. Si les bâtiments agricoles ont laissé place depuis à 4 gîtes, la ferme est toujours en activité et s'est spécialisée dans la culture de la noix. Situé en bordure de la rivière Vézère, vous pouvez partir pour des balades en canoë ou kayak. Les chemins de randonnée tout proche vous permettront de découvrir la nature préservée avec ses magnifiques forêts. Vous vous trouvez à proximité des centres bouddhistes et à 6 km des Eyzies, capitale de la préhistoire. C'est l'endroit idéal pour se ressourcer.

FERME DE LA BRAUGE** €

La Brauge, Tursac ☎ 05 53 29 68 26 - www.ferme-labrauge.com

Ouvert à l'année. 50 emplacements à partir de 13,50 €/jr, mobiles-homes, chalets et gîtes meublés à partir de 185 €.

Aménagé par Mireille et Jean-Claude Constant dans une prairie de près de deux hectares, ce camping pour tentes et caravanes est situé dans un cadre reposant propice à la détente. Il est sur une colline qui offre de très beaux points de vue. On peut aussi louer des gîtes, chalets et mobil-homes. Sur place, une piscine ouverte de juin à septembre, des jeux pour toute la famille, des chemins de randonnée directement accessibles depuis le camping même en VTT, un dépôt de pain et de viennoiseries en haute saison. Vente des légumes du jardin.

BOUYSSOU** €

Le bouyssou, Tursac ☎ 05 53 06 98 08 - campingbouyssou24.pagesperso-orange.fr/

Ouvert 15/04-31/10/21. Camping 15,50 €. Mobil-home ou chalet 4/5 personnes de 260 à 430 €/sem. Chèque ANCV. Animaux ok.

Entre les Eyzies et Montignac-Lascaux, au cœur du Périgord noir,

GÎTE DE LÉGAL*** €€€ VOIR SUR LA CARTE

Chemin de Légal Peyre Cabrillère ☎ 05 53 06 98 75 -

<https://la-ferme-de-legal.business.site/>

A l'année. De 600 € à 1 250 € jusqu'à 6 p. Piscine chauffée. Barbecue. Lits médicalisés. Parking. Etape France Passion.

Profitez de cette ambiance moderne et boisée avec des matériaux nobles bien au calme près de la jolie ferme fruitée des propriétaires. Agnès & Serge vous invitent dans leur gîte labellisé « Tourisme Handicap » en bord de clairière ! Au calme, suréquipé, aux finitions soignées, vous y passerez un séjour en Périgord dans la vallée Vézère. Voulant offrir à toutes les générations de la famille de venir, une chambre est médicalisée et toute la maison est de plain-pied ! Ils sont

producteurs de fruits et légumes et vous feront saliver. Une jolie adresse gourmande.

GITES LES 7 ROCHES € VOIR SUR LA CARTE

12, chemin des sept frères ☎ 06 09 16 83 46 - www.gitesles7roches.com

Ouvert à l'année. Dès 95 € jusqu'à 6 pers. Situé au cœur de la "Vallée de l'Homme".
Piscine chauffée, parc, jeux.

Après un changement de vie, Renaud & Cathy vous offre le meilleur de leur accueil, au sein de gîtes d'exception. Ils vivent sur place, étant disponibles pour qu'à votre tour, vous passiez un excellent séjour au cœur de l'Humain. Placés au centre de la « Vallée de L'Homme », dans la « Capitale mondiale de la Préhistoire », ils sauront vous conseiller. Les gîtes (lits faits à votre arrivée), de 60 à 90 m², sont dotés de cuisine équipée, poêle à bois, ventilateur, terrasse privative et bien plus pour votre confort et la belle piscine chauffée de 6x12 m !

LA GRANGE DU MAS € VOIR SUR LA CARTE

Le mas de Sireuil ☎ 05 53 29 66 07 - www.grange-du-mas.com

Fermé d'octobre à mars. 2 gîtes, jusqu'à 10 et 15 personnes de 1 100 € à 2 500 € selon saison. Bienvenue à la ferme.

La propriété de Michel et Marie-Noëlle est perchée sur une colline surplombant plusieurs vallées, le charme des lieux est assuré : goûts et saveurs du Périgord ajoutent à la magie et pour ceux qui veulent y séjourner. Deux gîtes, l'un dans une maison de caractère peut accueillir 10 personnes, et l'autre jusqu'à 15. Les deux bénéficient d'une piscine privative. A l'intérieur, la décoration met à l'honneur les matériaux nobles et naturels comme la pierre et le bois. Le confort est assuré par des équipements modernes et de bon standing.

LIMEUIL (36 km)

Nous sommes à la charnière de 2 vallées connues et reconnues, la Dordogne et la Vézère. Ce village dégingole le long de la falaise, et se savoure en marchant à la rencontre des trois portes fortifiées restant accrochées à quelques traces de remparts. La charmante petite église romane de Saint-Martin de Limeuil a plus de 800 ans. Ses proportions, son chœur en cul-de-four, sa charpente impeccable en font un régal pour l'œil. A l'intérieur, la coupole à la croisée de transept et les bribes de fresque valent la visite (de mai à octobre, tous les jours). L'association, à qui l'on doit sa restauration, y programme des concerts de haute tenue durant l'été.



Limeuil © PHOVOIR

DOMAINE DE LA VITROLLE 🍷

☎ 05 53 61 58 58 - www.la-vitrolle.fr/vin/

Vente au domaine sur rendez-vous. Hébergement en résidences et au manoir dès 97 €/nuit.

En 1986 sort des barriques de chêne la première cuvée. L'objectif de produire un vin de haute qualité est atteint. Provenant de cépages Merlot alliés au sol argileux et calcaire de la région, il séduit les restaurateurs et la clientèle de passage. Cette qualité est régulièrement récompensée par l'obtention de médailles lors de foires et salons. Le Domaine de la Vitrolle produit des vins de pays du Périgord IGP, mais aussi du jus de pomme, du pétillant de pomme, du cidre et du vin mousseux. Il propose également la vente de pommes et mirabelles cueillies sur place.

LA FERME DE PERDIGAT **** €€ VOIR SUR LA CARTE

Perdigat ☎ 05 53 63 31 54 - www.perdigat.com - Accès par la D31 qui relie Limeuil à Le Bugue.

Fermé du 15 octobre au 22 mars. Fermé du 28 sept au 28 mars. Terrain de 7 ha. 86 emplacements. Exposition : ombragé. Sol : herbeux. Relief : plat. Emplacement + véhicule + 2 personnes de 12,90 € à 25 €. Mobile home de 195€ à 450€ en basse saison et de 640€ à 979€ en haute saison - résidence de 395€ à 910€. Club enfants. Jeux pour enfants. Salle de bains pour bébés. Animaux acceptés (en supplément). Aire pour camping-cars. Wifi. Restauration [dépôt de pain]. Sauna. Animations. Animaux de la ferme, potager bio (production vendue à l'épicerie), location de canoës. Château gonflable, trampoline, tables de ping-pong, terrain de basket, flipper, baby-foot.

Idéalement situé entre Bergerac, Sarlat et Périgueux, le camping est à proximité des sites les plus prestigieux du Périgord. En pleine nature, la Ferme de Perdigat vous séduira par son ambiance familiale et conviviale, ainsi que par son cadre verdoyant et fleuri. Elle propose des emplacements pour des tentes, des caravanes et des emplacements stabilisés pour camping-car. En saison, le camping propose de nombreuses animations, notamment pour les enfants. Vous pourrez aussi louer des canoës et des kayaks pour descendre les rivières, jouer à la pétanque, au ping-pong, au badminton, au volley...

LA LUTINE ♀

Route du Bugue ☎ 05 53 57 47 80 - www.lalutine.com

Haute saison du lundi au vendredi 9h-12h/14h-18h, voire davantage. Visite sur réservation préférable.

Les 20 ans de la brasserie, ça se fête ! Le plus bel âge... Toutes les bières de La Lutine sont brassées à Limeuil avec des malts provenant des pays brassicoles environnants, enrichis en houblons de France et d'Allemagne. Six produits vous y attendent : la bière Blanche, Ambrée, Blonde, Brune, à la spiruline, aux Noix et de Noël. Toutes les bières sont disponibles en 33 cl et 75 cl. Des fûts de 30 litres sont aussi disponibles. A noter que la Lutine est une bière biologique de fabrication artisanale. A découvrir, à goûter et à glisser dans sa valise !

LA ROLANDIE HAUTE €

La Rolandie ☎ 05 53 73 16 12 - www.larolandie-limeuil.com

Ouvert à l'année. 2 chambres. Chambre double 60 €. Petit déjeuner inclus. CB non acceptée. Wifi gratuit. Lit en 160 cm.

Laurence et Stéphane ont aménagé deux chambres d'hôtes dans un domaine assez vaste situé à Limeuil, un des plus beaux villages de France, au confluent des vallées de la Dordogne et de la Vézère. Elles disposent d'un accès indépendant par le jardin et sans escalier. Chacune des chambres s'ouvre largement sur la nature et les paysages du Périgord ainsi que sur les grands espaces de la terrasse, du jardin et de la piscine. Un petit déjeuner français traditionnel est servi sur la terrasse ou dans la salle à manger selon la météo et la saison.

LES JARDINS PANORAMIQUES DE LIMEUIL ★ VOIR SUR LA CARTE

Place des Fosses ☎ 05 53 73 26 13 - www.jardins-panoramiques-limeuil.com

Ouvert d'avril à octobre. Juillet et août tjl 10h-20h. Adulte 9 €. Enfant de 6 à 18 ans 6 €. Chèque Vacances.

L'association Au fil du temps anime ces jardins thématiques, pédagogiques, ludiques et interactifs. Ce parcours rafraîchissant serpente entre les arbres, dans la verdure, près de l'étrange château de style mauresque. Un jardin à l'anglaise et des jardins contemporains permettent de profiter du magnifique point de vue. La ruche pédagogique permet de plonger dans l'univers des abeilles. Visites libres ou en participant à un escape game nouveau chaque année. Chiens autorisés en laisse.



Jardins Panoramiques de Limeuil. © Au Fil Du Temps

POTERIE DE RATILLOU 🍷

Route du Bugue ☎ 05 53 61 04 81 - <https://poteriederatillou.wordpress.com>

Visite de l'atelier et réservation des stages sur rendez-vous.

Christine Robert pratique la poterie depuis plus de quarante ans, avec toujours autant de passion et d'enchantement. Sa longue carrière l'a déposée sur les bords de la Dordogne où elle exerce dorénavant son art. Sa technique privilégiée réside dans une technique particulière, celle du tournage du gré du Berry, travaillé ensuite au pinceau. En dehors de ses créations proposées à la vente dans son atelier, elle se propose aussi d'accueillir petits et grands lors d'ateliers d'expression/création pour les accompagner dans la découverte de l'argile.

SERVICE TOURISME DE LIMEUIL 📷

☎ 05 53 63 38 90 - www.limeuil-en-perigord.com

Ouvert le samedi de 10h à 12h30. Basse saison : du lundi au vendredi de 9h à 12h et de 13h30 à 17h30. Haute saison : du lundi au vendredi de 10h à 12h30 et de 13h30 à 17h30.

Village médiéval de caractère, Limeuil prend place parmi les bijoux du Périgord, labellisé en 1990 « Un des Plus Beaux Villages de France ».

LISLE (17 km)

Lisle est un lieu habité par l'homme depuis toujours ou presque : on y a retrouvé des traces de présence humaine datant de la préhistoire. C'est au XII^e siècle que le village est véritablement né. Son histoire riche offre aux visiteurs des lieux de promenade et de découverte passionnants, comme le Château Bas et le Château Haut avec son escalier monumental, le Manoir de la Peizie, celui de la Rochette, le lavoir, les contreforts médiévaux, la halte du XIX^e siècle, la place de la Charbonnière, la halle, l'église Saint-Martin classée aux Monuments historiques, l'ancien « four banal »... Un plan du parcours est proposé à la mairie.

[SE] FAIRE PLAISIR

CHEZ AGNÈS VOIR SUR LA CARTE

Place de la Halle  05 53 04 54 22

Ouvert du lundi au mercredi, le vendredi et le samedi de 7h30 à 12h15 et de 15h à 19h ; le jeudi et le dimanche de 7h30 à 12h15.

Chez Agnès, c'est un peu comme la caverne d'Ali Baba. À Lisle, Agnès Duclaud s'est fait une belle clientèle, c'est l'endroit idéal pour se dépanner au quotidien : bricolage, électroménager, vaisselle, décoration, papeterie, bijoux, sans oublier les indispensables du rayon épicerie. Elle ne regrette en rien son passé de comptable, et ici dans une ambiance sans chichi, ses sourires et ses gentilles attentions pour les clients vont bon train et sont une vraie marque de ce lieu. Pour parfaire son plaisir à rendre service et répondre à son sens du contact, elle a aménagé un coin café, où le petit noir et les tisanes donnent l'occasion aux Lisois de se retrouver et aux visiteurs de prendre le temps de discuter un peu, qu'il s'agisse de se donner des nouvelles du pays ou d'en indiquer les meilleures adresses.

LES ARRANGÉS DE NEK VOIR SUR LA CARTE

11, Grand Rue  06 42 23 93 83 - Lesarrangesdenek@yahoo.com

Ouvert du mardi au samedi de 14h à 19h. Retrouvez les sur les marchés de Neuvic, Le Bugue, Ribérac et Périgueux.

Naëlle a mûri son projet car elle sait attendre pour offrir de bons produits. Elle applique la même patience pour vous proposer ses nombreuses recettes de rhums arrangés. Ils ont reposé plusieurs semaines avant d'être mis en vente.

MOULIN DU PETIT CLAUD VOIR SUR LA CARTE

La Peyzie  05 53 04 51 56 - lemoulindupetitclaud@orange.fr

Noix coque 4,20 €/kg, Huile dès 5,70 €, Brisure 200 g 3,50 €. Confiture de noix 3,40 € le pot, chocolat dès 3 €/100 g.

La famille Mezurat accueille les visiteurs dans un magnifique cadre de bardage de bois et de verdure au cœur des vergers de noyers. Ils sont avant tout agriculteurs et producteurs de noix, mais mettent un bon d'honneur à faire découvrir la fabrication et leurs produits : fruits en coque, huiles pressées sur place de façon traditionnelle, confitures et chocolats aux noix. Tout est un régal. Téléphonnez avant de passer pour la visite pour être certain de l'ouverture, car les stocks de noix dépendent de Dame Nature. Quand ils sont épuisés, le moulin est fermé.

SPIRULINE VALLÉE DE LA DRONNE

La Sénédie ☎ 06 18 07 51 36 - www.spiruline-vallee-de-la-dronne.fr

Visites sur RDV par téléphone. Fermé de novembre à février. Accessible aux groupes. Située dans la petite zone artisanale de Lisle, cette ferme de spiruline vous accueillera sur simple demande. Jean-Marc vous fera découvrir les bienfaits de cette micro-algue et sa production à la vente. Ici, pas de serre chauffée, donc l'hiver est un temps creux pour la spiruline qui se nourrit de chaleur. En comprimés ou en paillettes, une cure d'un mois est recommandée. Anti-cholestérol, antioxydante, anti-diabète, des protéines, du fer et des vitamines, la spiruline a tout bon !

BOUGER & BULLER

CHEVAUCHEES DU PERIGORD

Domaine de la Perdillotte ☎ 05 53 04 44 28

Ouvert toute l'année. Tous les jours. Demi-journée à 29 €. Chèque Vacances.

Les Chevauchées du Périgord, c'est une association qui gère. L'accueil est adorable : un café est proposé dès l'arrivée et on se salue aimablement. Ensuite, petit tour dans les écuries pour préparer son cheval avant de partir en balade à travers le val de Dronne. Quel que soit votre niveau, les sorties en extérieur sont possibles. En revanche, il est important de réserver. Il est également possible de passer ses galops de pleine nature. Couchage à la ferme ou en camping avec votre tente ou en gîte et repas simple à la table familiale.

LA PLAGE DU PONT

Ouvert toute l'année.

Les baigneurs sont surtout des vacanciers du camping attenant et des alentours, ou des habitants des communes avoisinantes qui connaissent le bon plan et retrouvent chaque année pour profiter de la plage. On y trouve une ambiance sans chichi, à l'ancienne. On s'allonge dans l'herbe à l'ombre des grands platanes, on déballe la glacière pour le pique-nique, les enfants font du bruit en jouant et les jeunes couples roucoulent sur leur serviette. La baignade est surveillée en juillet et en août, mais les habitués en profitent en dehors des deux mois d'été.

SORTIR

CHEVAUCHEES DU PERIGORD

Domaine de la Perdillotte ☎ 05 53 04 44 28

Ouvert toute l'année. Tous les jours. Demi-journée à 29 €. Chèque Vacances.

Les Chevauchées du Périgord, c'est une association qui gère. L'accueil est adorable : un café est proposé dès l'arrivée et on se salue aimablement. Ensuite, petit tour dans les écuries pour préparer son cheval avant de partir en balade à travers le val de Dronne. Quel que soit votre niveau, les sorties en extérieur sont possibles. En revanche, il est important de réserver. Il est également possible de passer ses galops de pleine nature. Couchage à la ferme ou en camping avec votre tente ou en gîte et repas simple à la table familiale.

LA PLAGE DU PONT

Ouvert toute l'année.

Les baigneurs sont surtout des vacanciers du camping attenant et des alentours, ou des habitants des communes avoisinantes qui connaissent le bon plan et retrouvent chaque année pour profiter de la plage. On y trouve une ambiance

sans chichi, à l'ancienne. On s'allonge dans l'herbe à l'ombre des grands platanes, on déballe la glacière pour le pique-nique, les enfants font du bruit en jouant et les jeunes couples roucoulent sur leur serviette. La baignade est surveillée en juillet et en août, mais les habitués en profitent en dehors des deux mois d'été.

SE LOGER

CAMPING DU PONT** €

☎ 05 53 04 65 80 - www.campinglisle.com

Fermé de septembre à avril. Camping est ouvert le 01 Avril au 31 Octobre. 45 emplacements. Exposition : mi-ombragé. Sol : herbeux. Relief : plat. Emplacement + véhicule + 2 personnes de 1,80 € à 2 €. Emplacement + véhicule + 2 personnes de 2,85 € à 3,15 €. Emplacement : 3,50€ pour les adultes -emplacement : 5,20€ -électricité : 3,10€ -forfait AXI : 12€ pour deux personnes en hors saison -lave linge et sèche linge : 5€. Jeux pour enfants. Animaux acceptés (en laisse). Wifi gratuit. Restauration (snack bar ouvert à l'ouverture du camping). Congélateur à disposition gratuit. Jeu pour enfant, canoë, kayak, pêche, rivière aménagée avec une plage, location aire de camping car autonome, borne pour le camping pour vider les eaux usées.

Un camping très simple, au bord de la rivière, qui offre une petite plage. Le site est très calme. Les tentes, caravanes et camping-cars de toutes tailles sont acceptés. Les sanitaires ont été complètement rénovés en 2012. Ils sont équipés d'une machine à laver avec un coin bébé et de sanitaires pour handicapés. Nombreuses activités nautiques, tennis, pétanque, pêche, sentiers de randonnée, escalade, équitation....

LE MOULIN DU PONT €€ VOIR SUR LA CARTE

Route de Grand Brassac ☎ 05 53 04 51 75 - www.moulin-du-pont.com

Fermé du 15/11 au 15/03. Appartements (2/7 pers) 250 €-670 €. Formule week-end dès 100 €. Petit déj 7 €. Restauration.

Dans le parc de cet ancien moulin à farine datant de 1762, vous découvrirez trois appartements de tourisme, meublés simplement et à l'équipement confortable pour 2 à 7 personnes. C'est clairement le cadre qui pourra vous séduire, les bords de Dronne ont un charme fou. Si bien que les terrasses à disposition des appartements sont un enchantement. Goûtez la cuisine du chef du restaurant jumelé. Les truites saumonées cuisinées à la fondue d'oseille du jardin sont à tomber. La carte est traditionnelle avec les superbes produits locaux : foie gras, fraises, truffes...

LUSSAS-ET- NONTRONNEAU (37 km)

Des vestiges de villa gallo-romaine à Nontronneau prouvent l'occupation des haut et bas Empire : cheminées, vestiges de peintures murales, hypocauste et colonnes.

CHÂTEAU DE BEAUVAIS

Le Bourg  06 20 31 32 49 - <https://mecenatmh.fr/campagnes/chateau-de-beauvais/>

- Colline en face de la mairie.

Ouvert en août du mar au sam à 11h et 14h30 et dimanche à 14h30. Ou sur RDV par téléphone. Adulte 5 €. Enfant 3 €.

Christine et son mari se battent pour entretenir et faire vivre le Château de Beauvais, qu'ils habitent à l'année avec leurs 5 filles, qui espérons-le, ne manqueront pas de les soutenir dans leurs efforts. Une collecte de mécénat est ouverte sur internet pour les aider dans la restauration de ce bien familial. La réfection de l'intégralité des toitures est achevée. Mais il faut encore parer à celle des écuries, des dépendances et des murs de clôture du parc, la restauration extérieure du château et de quelques pièces ouvertes au public; Les propriétaires souhaitent aussi faire renaître les jardins à la française. Ce château en surplomb d'un vallon fait partie d'un ensemble de quelques demeures proches les unes des autres et dont l'histoire est liée. Celui-ci est flanqué de 2 tours rondes à mâchicoulis. Construit par la famille du Faure de La Roderie entre 1533 et la fin du XVI^e siècle, il marque un retour de l'architecture médiévale à l'époque Renaissance avec un long corps de logis à hautes cheminées, fenêtres à meneaux, tours épaisses à toit conique. Le colombier et le puits couvert décorent le parc arboré. L'objectif de rénovation 2021 est le portail principal d'entrée, si bien que le cheminement de visite a été modifié. Toutes les visites sont accompagnées par un membre de la famille, qui privilégie l'échange avec les visiteurs et le partage de l'objet de leur passion. La visite dure environ une heure et inclut dorénavant les anciennes caves, l'ancien garde-manger et la salle à manger qui a été entièrement refaite.

LA TABLE DE PIERRE VOIR SUR LA CARTE

La Cabanne  05 53 56 48 94 - www.latabledepierre.fr

2 chambres. Chambre double dès 80 € ; suite dès 110 €. Table d'hôtes 25 €. Petit déjeuner inclus. Wifi. Bain bouillonnant.

La Table de Pierre est une grande maison de style provençal avec des volets bleus, dans un parc privé de 3 ha. Elle propose deux belles chambres pour deux personnes et d'une suite pour deux ou trois personnes. Chaque chambre dispose d'une salle d'eau avec grande douche et double vasque, de w.c. séparés, d'une télévision, du wifi et d'une excellente literie par 160 et 200. Les clients peuvent profiter de la piscine et des espaces détente avec supplément. Côté table d'hôtes, un repas composé de trois plats avec apéritif et vin compris.

MARCILLAC-SAINT- QUENTIN (45 km)

Dans Marcillac-Saint-Quentin, vous pourrez découvrir l'architecture typiquement traditionnelle du Périgord noir : des maisons en pierres blondes et aux toits de lauze, c'est-à-dire en une construction de dalles de pierre calcaire superposées. Une association s'occupe d'entretenir le petit patrimoine : fontaine, lavoir et cabanes ont déjà bénéficié du savoir-faire des bénévoles. Et si vous aimez admirer l'architecture des villages, le mur-clocher de l'église, ainsi que sa chapelle du XVI^e siècle et son chœur du XII^e siècle ne vous laisseront pas indifférent. Pour les sportifs, vous trouverez des circuits de randonnées à pied ou à vélo.

DOMAINE DU BARRY €€ VOIR SUR LA CARTE

Le Barry ☎ 05 53 59 07 69 - <http://chambres-hotes-le-barry.fr>

Ouvert du 11/04 au 2/10. Gîte de 2 à 4 p : de 550 à 691 € et gîte pour 11 p : de 1350 à 1550 € la semaine.

Christiane accueille ses hôtes dans le magnifique cadre d'une demeure du XV^e siècle, située dans un parc agréable. Les deux gîtes peuvent accueillir de 4 à 11 personnes et sont aménagés dans les dépendances avec le charme des pierres et poutres apparentes. Toutes les chambres sont équipées de w.c. individuels, d'une salle d'eau et d'une terrasse. Installés à seulement 8 km de Sarlat et à 15 km de Montignac-Lascaux vous pourrez découvrir ce secteur du Périgord Noir. À pied ou à vélo, vous pourrez vous lancer dans des randonnées au milieu de cette nature préservée.

ERIC GERARD VOIR SUR LA CARTE

Tout Vent ☎ 05 53 59 60 05 - www.lesoiseauxenbois.fr

Visite de l'atelier sur rendez-vous.

Passionné par les oiseaux, Eric Gérard est devenu sculpteur et peintre animalier. Une nouvelle vocation dans laquelle il a trouvé une belle histoire d'amour avec le travail du bois. Ses sujets de prédilection sont les oiseaux, notamment les bécasses, qu'il sculpte sous toutes les coutures ! Chaque pièce réalisée est unique, mais si une œuvre est déjà vendue, vous pouvez passer une commande en fonction de vos préférences. Pic vert, palombe, chouette chevêche, martin-pêcheur font partie de son joli bestiaire sculpté et peint avec beaucoup de finesse.

NOTRE BASTIDE €€ VOIR SUR LA CARTE

La font du roc ☎ 06 16 02 16 81 - www.notrebastide.com

Gîtes de France [4 épis]. 3 chambres. Chambre de 125 € à 180 € pour deux personnes, petit déjeuner inclus.

Gisèle et Didier mettent tout en œuvre dans leur maison et table d'hôtes, pour rendre votre séjour agréable. *Notre Bastide* est dotée de deux chambres de 25 m² chacune et d'un appartement de 50 m² qui peut accueillir jusqu'à 4 personnes. Moderne et raffiné, chaque espace possède une salle d'eau et un cabinet de

MARCILLAC-SAINT-QUENTIN

toilette séparé, ainsi qu'un accès privatif. Décoré avec grand soin et goût, le confort y est irréprochable et rien n'est laissé au hasard.

Les repas sont confectionnés par les hôtes sur réservation et le petit déjeuner copieux et de type continental.

MAREUIL EN PÉRIGORD

(36 km)

Mareuil en Périgord, appelé souvent Mareuil-sur-Belle, est le siège de l'une des 4 anciennes baronnies du Périgord. Hervé de Mareuil, un grand personnage fut désigné comme un des plus importants barons de Poitou. Une autre pointure illustre fut Raymond de Mareuil, évêque de Bordeaux en 1142. La bourgade dynamique vaut le détour pour faire une halte sur son marché du mercredi ou chez ses sympathiques commerçants. La cité attire aussi une clientèle étrangère, notamment britannique. Côté culture, son château d'époques hétéroclites est incontournable. A proximité immédiate, découvrez le site naturel des Tourbières de Vendoire pour une balade instructive.

À VOIR / À FAIRE

CHÂTEAU DE MAREUIL ★ 🏰

27, rue du Château - contact@perigord-dronne-belle.fr

Ouvert du 15 avril au 15 novembre. Adulte : 7 € (tarif réduit : 4 €). CB non acceptée.

Siège de l'une des quatre baronnies du Périgord, le château des XII^e et XV^e siècles au système de défense remarquable fut la propriété de la famille de Talleyrand. Néanmoins démoli par la guerre de Cent Ans, incendié par les guerres de Religion, ce château a été maintes fois restauré. Les logis, joints par un donjon du XV^e, présentent du mobilier Louis XV. La chapelle gothique flamboyant (sur rendez-vous), présente une belle cheminée. Vous y découvrirez des souvenirs napoléoniens uniques en Périgord. Une forteresse un peu anachronique, mais pleine de charme !



CHÂTEAU DE MAREUIL © Matauw - Shutterstock.com

CHÂTEAU LES BERNARDIÈRES 🏰

Les Bernardières, Champeaux-et-la-Chapelle-Pommier ☎ 02 47 46 18 73 -

www.perigord-dronne-belle.fr

Ouvert de juillet à septembre. Visite guidée individuelle sur demande.

Le château les Bernardières est planté sur le roc dominant la Nizonne. Ici en 1377, Bertrand du Guesclin chassa les Anglais après avoir mis le feu au château.

Reconstruit au XVII^e siècle, il passa notamment entre les mains d'Antoine d'Authon, corsaire plus connu sous le nom de Barberousse. Plus tard, les comtes d'Aydie l'agrandirent en le dotant de terrasses. Il est situé un peu à l'écart du village et a été patiemment restauré par ses propriétaires actuels. A côté du donjon médiéval, la construction du XVII^e siècle est constituée par un vaste logis Renaissance.

GROTTE DE BEAUSSAC 📷

Château d'Eau Beaussac, 28, route de la Forêt - contact@perigord-dronne-belle.fr

Sur réservation auprès de l'Office de tourisme de Mareuil. Lieu de rendez-vous : le stade de Beaussac. Tarif unique : 10 € par personne.

La grotte de Beaussac est en fait un petit ruisseau souterrain accessible à tous à partir de 9 ans. Il vaut mieux s'équiper de bottes en caoutchouc car la première partie nécessite de traverser quelques trous d'eau d'environ 50 centimètres de hauteur mais aussi de vêtements contre l'humidité. Les accessoires pour l'initiation à la spéléologie sont fournis. Ensuite le sol est constitué de gravillons pour arriver 600 mètres plus loin, au fond de la cavité. C'est un espace important de concrétions avec des plafonds d'environ 8 mètres de hauteur. Différentes thématiques sont abordées au cours de la visite : la spéléologie genèse, la faune souterraine, les concrétions, l'homme préhistorique et l'homme des cavernes. Une visite qui permet de jouer les spéléologues en toute sécurité et de découvrir ce que la nature a façonné depuis des siècles.

OFFICE DE TOURISME PÉRIGORD DRONNE BELLE - MAREUIL VOIR SUR LA CARTE

12, rue Pierre-Degail ☎ 05 53 05 62 41 - www.perigord-dronne-belle.fr

Ouvert lundi, mardi, jeudi 9h-12h et 14h-16h ; mercredi 14h-16h ; vendredi 9h-12h.

Été : le mardi matin sur le marché.

L'Office de tourisme est regroupé derrière celui de l'Office de Tourisme Périgord Dronne Belle. Vous bénéficiez d'un point info 24/24 situé en façade. En saison touristique il est ouvert tous les jours de la semaine et pourra vous renseigner sur les nombreuses activités proposées sur son secteur. Le territoire est riche de petits lieux touristiques, de balade dans des lieux de découvertes-nature ou dédiés au sport. Les animateurs sauront vous conseiller selon vos goûts, envies et saison.

FAIRE UNE PAUSE

CAFÉ ASSOCIATIF DE LÉGUILLAC DE CERCLES VOIR SUR LA CARTE

Le Bourg - Léguillac de Cercles ☎ 06 24 46 99 00 - www.cafeasso.fr

Ouvert en fonction de la programmation. Bar uniquement à base de produits locaux.

Animations. Concerts.

La dynamique association Lézidéfuz gère ce café où chacun peut venir échanger, s'exprimer partager. Des rencontres thématiques sont programmées, littéraires, paysannes ou occitanes. On y propose aussi du théâtre, des spectacles, des concerts, des stages, des ateliers-cuisine, des expositions. Les produits servis sont exclusivement locaux et on peut y faire des emplettes en infusions, hydromel, confitures et autres sirops. Un très joli projet de partage et de résilience d'un territoire.

PUB ROYAL OAK VOIR SUR LA CARTE

20, rue des Martyrs ☎ 09 51 98 85 16 - theroyaloakmareuil@gmail.com

Ouvert toute l'année. Tous les jours de 11h à 22h. Terrasse. Soirées à thème selon calendrier.

Ce pub anglais au cœur de la campagne périgourdine de 10 ans est une histoire de famille. L'ambiance est typiquement britannique, de la décoration de bois lambrissée, aux banquettes de velours rouge aux tables rustiques. La clientèle fidèle anglaise, locale et de passage, vient y déguster une offre large de bières pression et une cuisine du monde sur une carte courte, mais efficace pour garantir la fraîcheur des produits : pizza, fish & chips et curry. L'été, il faut profiter de la pelouse à l'arrière de la salle et boire sa bière quasiment les pieds dans l'eau.

[SE] FAIRE PLAISIR

ATELIER BOUTIQUE IL ETAIT UNE FOIS ETC... VOIR SUR LA CARTE

9, Place du Marché ☎ 06 84 37 45 12

Ouvert du mardi au samedi de 9h à 12h30 et de 14h à 18h ; le week-end le matin uniquement. Atelier boutique.

Un univers où l'on ne peut que se sentir bien, dans un décor convivial et douillet : vous y découvrirez des petits trésors pour être jolies et décorer votre intérieur ! Vous pourrez aussi choisir le tissu que vous aimez et vous faire fabriquer une robe, une veste par Isabelle, créatrice et couturière. Surtout, craquez pour ses créations originales et ses pièces uniques de maroquinerie et bijoux en liège. C'est beau, moderne, tendance, naturel et artisanal, vraiment tout pour plaire !

CAV' ÉPICERIE VOIR SUR LA CARTE

13, boulevard Bouteiller ☎ 05 53 60 90 10

Ouvert du lundi au samedi 9h-12h30 et 14h30-19h et dimanche matin. Fermé de novembre à mars sauf période de fêtes.

Le sympathique couple Ambert est désormais aux manettes de ce superbe établissement fondé en 1937. Les habitués et les touristes se pressent pour faire main basse sur plus de 2 000 références de vins français, y compris en bio et biodynamie, de spiritueux (whisky, rhum) et de bières du monde. Un large assortiment de produits d'épicerie fine complète le tout : miel, confiture, terrines, conserves... C'est avant tout un lieu de joie et d'expérience pour les amateurs. Vous y trouverez des produits rares, un choix incroyable et avant tout un accueil irréprochable.

BOUGER & BULLER

FERME ÉQUESTRE LAURENCE OF ARABIANS VOIR SUR LA CARTE

L'activité débute autour d'un délicieux goûter avec gâteaux maison et produits locaux, durant lequel nous présentons l'espèce cheval depuis la préhistoire jusqu'à nos jours, ses besoins et son rapport à l'homme depuis sa domestication. Ses sens sont explorés afin de l'aborder non seulement respectueusement mais aussi en toute sécurité, puis nous partons à la rencontre des chevaux arabes de l'élevage, vivant en liberté dans des conditions naturelles et dans différents groupes. Selon les désirs de chacun, nous brossons, grattouillons, communiquons ou manipulons... Évoluer au milieu des chevaux bédouins est une expérience comparable à nager avec les dauphins. Durée de la visite : 3 heures. Sur réservation toute l'année. L'activité peut avoir lieu même par temps de pluie. Veillez à prévoir des bottes l'hiver et des chaussures fermées l'été, ainsi qu'une tenue vestimentaire adaptée pour travailler avec des animaux.

SORTIR

FERME ÉQUESTRE LAURENCE OF ARABIANS VOIR SUR LA CARTE

L'activité débute autour d'un délicieux goûter avec gâteaux maison et produits locaux, durant lequel nous présentons l'espèce cheval depuis la préhistoire jusqu'à nos jours, ses besoins et son rapport à l'homme depuis sa domestication. Ses sens sont explorés afin de l'aborder non seulement respectueusement mais aussi en toute sécurité, puis nous partons à la rencontre des chevaux arabes de l'élevage, vivant en liberté dans des conditions naturelles et dans différents groupes. Selon les désirs de chacun, nous brossons, grattouillons, communiquons ou manipulons... Évoluer au milieu des chevaux bédouins est une expérience comparable à nager avec les dauphins. Durée de la visite : 3 heures. Sur réservation toute l'année. L'activité peut avoir lieu même par temps de pluie. Veillez à prévoir des bottes l'hiver et des chaussures fermées l'été, ainsi qu'une tenue vestimentaire adaptée pour travailler avec des animaux.

SE LOGER

AUBERGE DE L'ETANG BLEU €€ VOIR SUR LA CARTE

Vieux Mareuil, Le Maupas nord ☎ 05 53 60 92 63 - www.perigordhotel.com

Fermé du 24/12 au 15/01. Le soir : de Pâques à Toussaint, sinon du lun au jeu. Cbre dès 64 €. Ptit déj 9 €. Animaux 10€.

Le charmant petit manoir entouré de verdure semble posé sur l'eau de l'étang qui a donné son nom à l'auberge. Autour s'étend un parc ombragé de 9 hectares. Les 11 chambres sont confortables et fleurent bon l'esprit campagne en accord avec l'environnement. La grande terrasse, ombragée par de vieux chênes, permet de déjeuner en toute tranquillité. Pierre-Henri Colas est à la fois propriétaire et aux manettes en cuisine. Les clients de l'hôtel peuvent gratuitement s'essayer à la pêche *no kill* dans les étangs, randonner à pied ou à vélo, ou simplement s'y reposer.

CAMPING DE L'ÉTANG BLEU €€

Vieux-Mareuil ☎ 05 53 60 92 70 - www.letangbleu.com

Fermé de novembre à avril. 170 emplacements. Emplacement+véhicule+2 pers dès 17,50 €. Mobil-home dès 50 €/nuît. Wifi.

Marc et Jo sont les propriétaires de ce camping calme et tranquille situé entre la Dordogne et la Charente. Ils ont repris le camping en 2000 et l'ont lentement transformé en un havre de paix où règnent silence et soleil. Depuis, ils ont apporté une toute nouvelle gamme de mobil-homes de luxe et construit une salle de sport sur place. Il offre de multiples services aux clients : piscine, bain pour enfants, bar, laverie, journaux, jeux, et animations. Côté restauration, on peut choisir entre les menus du jour, la carte, les menus du terroir ou les plats à emporter.

CAMPING DES GRAULGES €

Les Graulges ☎ 05 53 60 74 73 - www.lesgraulges.com

Ouvert du 15/04 au 30/09, emplacement+véhicule+2 pers 12,25-18,75 €.

Mobil-homes 250-445 €/sem. Animaux 2 €-2,50 €/jr.

Avec 8,5 hectares, ce camping très familial, tenu par Chantal et Robert, propose des emplacements très spacieux, ombragés et séparés par des haies naturelles. Il s'étend sur deux niveaux, le supérieur couvert d'arbres où se trouvent les places individuelles, et au niveau inférieur le parc de loisirs. Vous y trouverez le restaurant, bars avec terrasse, la piscine extérieure, l'aire de jeux pour les enfants, le lac avec son île ainsi que la rivière. Leur devise : camper dans la nature avec tranquillité, espace et convivialité.

CAMPING MUNICIPAL VIEUX MOULIN €

Rue Arnaud-de-Mareuil ☎ 05 53 60 99 80 - mairiemareuil@wanadoo.fr

Ouvert du 01/06 au 30/11. Emplacement dès 3,50 €. 2 personnes dès 6 €. Animaux acceptés (0,50 €). Lave-linge 5 €.

Ce petit camping municipal d'une vingtaine d'emplacements à l'ambiance familiale, ombragé et plat est situé au bord d'un ruisseau. Des jeux sont proposés pour les enfants. Vous trouverez à proximité immédiate le centre-village et tous ses commerces, un marché hebdomadaire très dynamique, un skate park et un parcours de santé. Il permet de passer des vacances au calme (wifi capricieux) et il est très apprécié par les campeurs amoureux de la nature.

DOMAINE DU VIEUX MAREUIL €€€

☎ 06 78 27 29 82 - www.domainedevieuxmareuil.com

Ouvert à l'année. Dès 515 € pour 4 nuits. Piscine extérieure, jardin ou parc, tennis.

Le Domaine de Vieux Mareuil est un ensemble de 3 propriétés éloignées de 5 minutes les unes des autres, offrant le luxe d'un séjour intime, lors de séjours ou de réunions professionnelles. Il peut accueillir jusqu'à 50 personnes grâce entre

autres au Château de Chanet, une bâtisse médiévale construite aux abords d'une antique voie romaine et la Villa de la Roussie, ravissante demeure indépendante de 300 m², restaurée en gîte avec élégance, pour 8 personnes. Un service de conciergerie vous accompagne dans votre projet d'événement, qu'il soit privé ou professionnel.

LES DEUX ABBESSES EN VERT € VOIR SUR LA CARTE

Malignac ☎ 06 76 82 85 10 - www.lesdeuxabbessesenvert.fr

4 formules gîtes dès 50 €/nuit. 3 chambres. Chambre double dès 155 €. Service petite faim. Restauration.

Laurence et Pierre, passionnés de chevaux, vous invitent dans leur superbe domaine où des chevaux pur-sang arabes vivent en liberté. Les 3 chambres inspirées de contes et légendes vous attendent. A proximité, une ancienne grange a été restaurée et transformée avec goût en gîtes allant de 4 à 18 personnes. Au programme cuisine végétale à déguster ou sous forme d'atelier, marche méditative au milieu des chevaux et goûter grattouille avec les pensionnaires du domaine.

MARQUAY (42 km)

Tout près de Sarlat, sur un plateau, au bord de la Grande Beune, le petit village de Marquay regroupe de belles maisons périgourdines aux toits de lauze, ces lourdes dalles en pierre calcaire extraites dans les carrières des environs. Leur couleur ocre à l'origine évolue avec le temps et l'humidité et prend une couleur plus grisée qui vous rappellera celle de l'ardoise. Le village s'enroule autour de son église romane fortifiée au massif clocher. La commune offre un patrimoine exceptionnel comme l'authentique abri préhistorique de Cap Blanc ou le majestueux château de Puymartin et sa légende de la Dame Blanche. Nombreux chemins de randonnée alentour.

À VOIR / À FAIRE

ABRI DE CAP BLANC

☎ 05 53 59 60 30 - www.sites-les-eyzies.fr

Ouvert à l'année. Été du dim au ven 10h-18h. Gratuit -18 ans. Adulte 8 € (réduit 6,50 €). Groupe [20 pers] 6,50 €.

Découvert en 1909, Patrimoine mondial de l'Humanité en 1979, l'Abri de Cap-Blanc recèle l'un des plus grands chefs-d'œuvre de la sculpture monumentale dans l'art paléolithique supérieur. On ne peut que s'incliner devant ses reliefs exécutés au pic de silex par percussions si bien que l'animal semble sortir de la paroi de calcaire. Le remarquable bestiaire sculpté occupe 13 des 15 mètres de l'abri. Ce sont des bisons, des bouquetins, des ours, des rennes et surtout des chevaux que vous pourrez contempler. Librairie sur place. Ateliers du patrimoine sur réservation.

CHÂTEAU DE PUYMARTIN

☎ 05 53 59 29 97 - www.chateau-puymartin.com

ouvert avril-nov. Été tjlj 10h-18h30. Adulte 9 €. Enfant 6-12 ans 4,50 €, jeune & étudiant 6,50 €. Visite guidée.

Dans ce château de contes de fées, habité depuis 600 ans par la même famille, Bernadette et Xavier, les propriétaires, ont, pour les 50 ans d'ouverture à la visite, plongé dans le passé et les souvenirs. Des placards, des tiroirs, des vieilles malles, des greniers, ils ont exhumé portraits, photos, objets de tous les jours, jeux anciens... pour reconstituer la vie quotidienne de ce château ancestral. C'est ainsi qu'ils vous invitent à découvrir la vie d'autrefois, les salons avec des meubles anciens qui n'ont pas changé de place depuis des lustres, la chapelle, les appartements privés de la Marquise avec antichambres, boudoirs, chambres et même cabinet de toilette tout équipé... De la cave au grenier, on découvre comment vivait la noblesse périgourdine sous l'Ancien Régime et au-delà, jusqu'à l'apparition de la voiture automobile au début du XX^e siècle. On s'émerveille également devant l'espace d'interprétation du cabinet mythologique, une œuvre d'art du XVII^e siècle classée Monument historique, mais aussi dans la chambre d'Artémise, une invitation au monde merveilleux. Et, n'oublions pas la Dame Blanche dont la légende fait la renommée de Puymartin. La mise en scène de toutes les parties du château plaira à tous les âges, chacun y puisera une quantité d'informations historiques de grande qualité. Des animations ludiques sont proposées à certaines dates (voir le site internet du château) et des visites

nocturnes théâtralisées sur le thème « Une soirée chez la Marquise », le mardi soir en saison.

[SE] FAIRE PLAISIR

FERME DE LA GRÉZELIE 🏡

☎ 05 53 29 67 31 - www.fermedelagrezelie.com

Ouvert tous les jours. vente en ligne.

Le couple Ginette et Kléber Lasserre élève des oies et des canards qu'il transforme et met en conserves dans un laboratoire homologué. On peut acheter les produits à la ferme ou en ligne : foie gras, blocs, rillettes, cou farci, manchons, gésiers, graisse, etc. et des plats cuisinés comme du canard au sang, à l'orange, au civet ou au poivre vert, des cuisses de canard farcies, du ragoût d'oie, du confit d'oie et cou farci aux haricots ou de magret salé et séché. Tout est cuisiné de façon artisanale selon des recettes traditionnelles du Périgord.

FERME DU VIGNAL 🏡

Le Vignal ☎ 05 53 29 66 98 - www.ferme-du-vignal.com

Bienvenue à la Ferme. Ouvert du lundi au samedi de 10h à 19h. Le dimanche sur rendez-vous en juillet/août. Assiettes à 9,50 et 10,50 €.

La ferme élevage du Vignal, située à flanc de colline, se laisse visiter : on peut voir les différentes étapes de croissance des oies, de l'oison au gavage, avec le maïs produit sur l'exploitation. Les conserves sont réalisées dans le laboratoire privé et on peut en acquérir sur place. Parmi les spécialités : foie gras, rillettes, confit, cou farci, manchons, civet, gésiers, gâteau de noix. Ces assiettes permettent de découvrir et d'apprécier certains produits fabriqués sur la ferme, elles sont servies et des tables sont à disposition. Jean-Jacques Espinasse vend aussi sur les marchés de Sarlat-la-Canéda, Saint-Geniès et Salignac. Possibilité aux camping-cars de stationner gratuitement pour la nuit sur le parking de la ferme.

BOUGER & BULLER

VTT DORDOGNE PERIGORD 🚴

☎ 06 89 33 70 88 - www.vtt-dordogne-perigord.com/

Balades, séjours ou stages de VTT (classique ou à assistance électrique).

Nicolas est un enfant du pays et il connaît comme sa poche tous les chemins du territoire. Il saura vous concocter le séjour sur mesure, le stage adapté ou la balade bien organisée pour que votre expérience soit agréable et enrichissante. Il est affûté aux méthodes de coaching et saura vous proposer des séances bénéfiques. Pour vos stages que ce soit en individuel ou en groupe de taille plus ou moins importante, il saura vous amener sur des terrains variés et avec des paysages à couper le souffle (à moins que ce soit l'effort fourni qui vous épuise).

SORTIR

VTT DORDOGNE PERIGORD 🚴

☎ 06 89 33 70 88 - www.vtt-dordogne-perigord.com/

Balades, séjours ou stages de VTT (classique ou à assistance électrique).

Nicolas est un enfant du pays et il connaît comme sa poche tous les chemins du territoire. Il saura vous concocter le séjour sur mesure, le stage adapté ou la balade bien organisée pour que votre expérience soit agréable et enrichissante. Il est affûté aux méthodes de coaching et saura vous proposer des séances

bénéfiques. Pour vos stages que ce soit en individuel ou en groupe de taille plus ou moins importante, il saura vous amener sur des terrains variés et avec des paysages à couper le souffle (à moins que ce soit l'effort fourni qui vous épuise).

SE LOGER

AUX BORIES DE MARQUAY €€ VOIR SUR LA CARTE

Lieu-dit la Bouyerie ☎ 05 53 28 19 08 - www.auxboriesmarquay.fr

A 10 min de Sarlat, 4 belles chambres d'hôtes dès 115 €. La suite à partir de 120 €/nuit/2 personnes.

Nathalie et Eric ont racheté ce domaine, entièrement rénové dans la plus pure tradition périgourdine. Il est superbe et la borie au toit de lauzes est là pour rappeler le passé. A la location : trois chambres doubles et deux suites parentales, décorées avec goût et raffinement, aux noms évocateurs du Périgord et de ses sites remarquables. Le petit déjeuner est servi sous forme de buffet dans la salle à manger ou sur la terrasse, ombragée aux beaux jours. A table, pain frais, confitures et yaourts maison, pâtisseries maison selon l'inspiration de Nathalie.

DOMAINE DE LA RIGAUDIE €€ VOIR SUR LA CARTE

Rigaudie ☎ 05 53 29 64 56 - www.domainedelarigaudie.fr

Ouvert à l'année sur réservation. 4 chambres. Double dès 70 €. Petit déj inclus. Gîtes 230/650 €/sem. Chèque Vacances.

Le domaine de la Rigaudie est une propriété familiale de trois hectares, bordée d'arbres majestueux. Dans une maison du XVIII^e siècle ont été aménagées 4 chambres d'hôtes, aux noms évocateurs des champignons que l'on ramasse dans les sous-bois du Périgord. La décoration est colorée, simple et plaisante. Un gîte pour 2 personnes est aussi disponible. Le restaurant de la Rigaudie vous proposera des spécialités périgourdines (oie et canard) bien préparées et copieuses. Il vaut mieux avoir un solide appétit pour venir à bout de tout ça !

LES HAUTS DE MARQUAY*** €€

Résidence Hôtelière ☎ 05 53 31 79 79 - www.leshautsdeмарquay.com

Fermé de novembre à mars. Studio / appartement 520 € la semaine. Demi-pension : 203 € (la semaine en plus de la location et 91 € enfants de 2 à 11 ans). Cottage de 5 à 7 personnes de 680 à 1040 € la semaine, 4 personnes de 630 à 920 €. Jeux pour enfants. Animaux acceptés (supplément 20 € la semaine et uniquement en cottage de 5 à 7 personnes). Wifi gratuit. Restauration. Tv satellite. Bain bouillonnant.

La famille Clément dirige cette résidence de tourisme, sur les hauteurs de la colline où le point de vue est magnifique. 10 studios pour 2/3 personnes, 10 appartements 2 pièces et 3 cottages pour 4 personnes et 20 cottages pour 5 à 7 personnes sont répartis sur un domaine de 8 hectares. Pour les loisirs : deux piscines chauffées et une pataugeoire pour enfants, une salle de remise en forme avec hydrothérapie, tennis, une terrasse avec vue sur la campagne, trois salles de restaurant et un espace pour des banquets et séminaires. Le menu demi-pension du restaurant élaboré par le chef Philippe Clément propose par exemple un pot-au-feu de canard froid, vinaigrette balsamique et nem aux gésiers d'oie, un carré d'agneau cuit aux herbes du jardin, une polenta crémeuse aux truffes et les superbes desserts sont réalisés par Carole. On peut également choisir le menu gastronomique ou le périgourdin.

MAISON DE MARQUAY €€

Le Bourg, Rue de la Traverse ☎ 05 53 59 53 59 - www.maisondemarquay.fr - Centre du village. Entrée de la maison Rue de la Traverse. Parking privé Chemin de l'Ecole. Chambre double de 105 € à 130 €. Petit déjeuner inclus. Restauration (menu à 33 € sur réservation le soir).

Une maison d'hôtes pleine de charme avec son restaurant gastronomique, c'est ainsi que l'on peut décrire la Maison de Marquay. Marie-Laure et Gérard ont conservé le caractère de la maison en lui apportant une touche de modernité avec la véranda qui ouvre sur le jardin et la piscine. La cheminée du salon est remarquable et de curieux petits personnages peuplent les petits espaces. La décoration des chambres est particulièrement soignée et chacune a son thème. La table d'hôtes est réellement immanquable et fait la part belle aux produits locaux et de saison.

MARSAC-SUR-L'ISLE (5 km)

FAIRE UNE PAUSE

CHOCOLATS LAFAYE VOIR SUR LA CARTE

Parc d'activités Péri-Ouest, 5, rue de la prairie ☎ 05 53 04 46 44 -

www.lafaye-chocolat.com

Ouvert du lundi au samedi de 10h à 12h et de 14h à 18h. Assortiments à partir de 9,75 € le ballotin de 500 g. Assortiment de mendiants à 3,90 €.

La boutique dégage de beaux effluves chocolatés, car l'atelier de confection est mitoyen. C'est une belle surprise de trouver cet excellent artisan dans ce parc d'activité, bien à l'abri des poids lourds de la grande distribution. C'est un lieu de perdution des plus coquets et bardé de tentations, avec des recettes maison, amandes et noisettes torréfiées sur place, caramel et fruits confits mêlés aux divers chocolats sélectionnés avec rigueur, tous sans huile de palme ni colorants. La Muscadine, spécialité maison, est un feuilleté noir ou au lait qui allie craquant et fondant de façon redoutable ! Le conseil est très professionnel, des créations s'ajoutent régulièrement et on trouve les figurines parfaites à offrir pour Noël ou Pâques ainsi que des ballotins joliment présentés. La maison propose des tarifs spéciaux pour les entreprises et les écoles. Et les prix sont vraiment tout doux sur un marché artisanal. La boutique en ligne permet de se régaler dans toute la France.

[SE] FAIRE PLAISIR

GIANT STORE - CYCLES CUM'S VOIR SUR LA CARTE

Route de Ribérac, 3, boulevard de l'Horizon ☎ 05 53 53 31 56 -

www.cycles-cums-perigueux.fr

Ouvert le lundi de 14h à 19h ; du mardi au samedi de 9h30 à 12h30 et de 14h à 19h.

Chez les Cuménal, la passion du vélo se transmet de père en fils. Gilbert, le père, avait ouvert un magasin à Périgueux, en 1969. Christophe a pris le relais à Marsac-sur-l'Isle et propose dans son show-room de 300 m² des vélos à vendre ou à louer pour toute la famille et tous les usages. Reconnu pour son professionnalisme en matière de vélos de compétition, il assure l'entretien et les réparations. Spécialiste Giant, l'atelier est ouvert à toutes les marques.

GOLF DE PERIGUEUX VOIR SUR LA CARTE

Boulevard de Salgourde ☎ 05 53 53 02 35 - Proche de la sortie de Périgueux ouest.

Un beau parcours de 18 trous accueillant et accessible, ouvert tous les jours.

Le golf de Périgueux offre un parcours de 18 trous accessible à tous, exigeant pour les bons joueurs, ludique pour les débutants. Un Pitch&Putt de 9 trous, une chipping zone et un practice complètent les installations.

Sur les bords de l'Isle et de la rivière Beauronne, chacun appréciera cet îlot de calme et de verdure à seulement 5 minutes du centre historique de Périgueux. Vous serez les bienvenus dans ce club ouvert à tous.

Les réservations pour les départs sont possibles en ligne, par téléphone ou à l'accueil. Initiation gratuite le 1er dimanche de chaque mois.

JMT

ZAE Péri Ouest ☎ 05 24 13 74 78 - www.jmt-alimentation-animale.com

Ouvert du lundi au samedi de 9h à 12h30 et de 14h à 19h.

L'enseigne, qui dispose de plus de 60 magasins en France, propose des accessoires et de l'alimentation pour vos animaux. Elle s'adresse aux chiens et chats, mais aussi aux animaux de basse-cour, aux rongeurs, aux oiseaux, aux reptiles et aux poissons. Dans ce magasin, sur 500 m², on y trouve les marques connues mais aussi des références plus rares : les friandises Brit Care, les pâtées sans céréales Carnilove, la gamme Beyond de Purina...

MONCEAU FLEURS MARSAC VOIR SUR LA CARTE

23, avenue Louis Suder ☎ 05 53 07 66 09

Ouvert du lundi au samedi de 8h30 à 19h30 ; le dimanche de 9h à 13h. Livraison à domicile 7J/7 toute l'année.

Cette enseigne internationale spécialisée dans la création, la vente et la livraison de végétaux, vous accueille dans cette boutique de Marsac-sur-l'Isle. Vous la trouverez à côté de l'opticien Benocle, dans une zone commerciale longeant la route passante Louis Suder. A l'intérieur, laissez-vous guider par des artisans fleuristes au savoir-faire mondialement reconnu, qui vous présenteront les fleurs de saisons et plantes présentes selon l'arrivée. La marque est en effet pionnière sur le marché de la fleur, avec 350 points de vente en France, dont 2 en Dordogne.

TER'FERME

Avenue Louis Suder ☎ 05 53 45 63 95 - www.terferme.fr

Ouvert le lundi : 11h-13h30 et 15h-18h ; du mardi au vendredi : 9h-14h et 15h-19h ; le samedi : 9h30-19h.

Aurelie, Cédric Michael et Christophe ouvrent un nouvel espace commercial dédié exclusivement aux produits paysans et locaux, sans intermédiaires. Les viandes et les fruits sont 100 % Périgord. Parmi les propositions alléchantes, il y a aussi du bio, du vrac et un rayon vin, des plats cuisinés, notamment à base de canard (foie gras, cassoulet de canard, magrets), du miel, des jus de fruits, des confitures, des plants de fleurs et de légumes. Autant de bonnes raisons, de découvrir cette adresse gourmande et de glisser quantité de bons produits dans votre valise !

VANRÈVA - FOURGONS VOIR SUR LA CARTE

Rue Montplaisir - www.vanreva.com

La nouvelle entreprise nommée Vanrèva (contraction de *vanlife*, rêve et évasion) propose des fourgons aménagés sur la base du Fiat Ducato pour le modèle Revâdeux. C'est un atelier spécialisé dans le confort et les équipements complets. Imaginez un modèle avec un salon arrière 4 places qui ouvre sur l'extérieur. Le lit électrique prend la place le temps que vous le désirez. Le côté cuisine va plaire aux voyageurs, l'équipe périgourdine sait l'importance que représente le temps du repas. Les assises sont confortables et les meubles sont très pratiques à l'usage.

BOUGER & BULLER

AMICALE LAIQUE CANOE KAYAK VOIR SUR LA CARTE

26, Route de l'Evêque ☎ 06 31 90 22 98 - <https://canoemarsac.fr/> - à 10 minutes de Périgueux, sortie ouest

Location de Kayaks, Canoës et Stand Up Paddle pour une navigation entre amis ou en famille.

Découvrez Périgueux au fil de l'eau à votre rythme en louant un kayak, un Canoë ou un Stand Up Paddle pour 1h30 de navigation. Grâce aux conseils de moniteurs diplômés, la préparation est idéale pour une future randonnée. Vous embarquez et débarquez au club, cette randonnée vous offre les agréments de l'eau sauvage tout en étant à proximité de Périgueux. Le club est facile d'accès en voiture ou par la voie verte à bicyclette. Accessible sur réservation uniquement.

GOLF DE PERIGUEUX VOIR SUR LA CARTE

Boulevard de Salgourde ☎ 05 53 53 02 35 - Proche de la sortie de Périgueux ouest. Fermé le 1er janvier. Ouvert tous les jours et les jours fériés de 8h à 19h aux portes de Périgueux.

Le golf de Périgueux offre un parcours de 18 trous accessible à tous, exigeant pour les bons joueurs, ludique pour les débutants. Un Pitch&Putt de 9 trous, une chipping zone et un practice complètent les installations.

Sur les bords de l'Isle et de la rivière Beauronne, chacun appréciera cet îlot de calme à seulement 5 minutes du centre historique de Périgueux. Vous serez les bienvenus dans ce club ouvert à tous.

Les réservations pour les départs sont possibles en ligne, par téléphone ou à l'accueil. Initiation gratuite le 1^{er} dimanche de chaque mois.

LE MURMUR VOIR SUR LA CARTE

Zone de l'ancien parc des expositions, Route de Ribérac ☎ 06 60 25 07 28 -

www.lemurmur.fr

Ouverture en septembre 2021.

Le MurMur est un Complexe dédié aux sports utilisant des raquettes comme le squash, le padel, le badminton... Et le concept proposera aussi un restaurant avec une grande salle et une très grande terrasse. Ouverture prévue pour septembre 2021 dans la zone de l'ancien parc des expositions à Marsac sur l'Isle. Au menu de cet établissement ouvert tous les jours du matin au soir jusqu'au dimanche midi. Les sportifs y trouveront de nombreux terrains à réserver à l'avance pour leur team. Pourquoi ne pas y prendre un peu plus temps autour d'une assiette ou d'une planche.

PISCINE DE MARSAC-SUR-L'ISLE

48, impasse du Vieux-Moulin ☎ 05 53 07 24 98 - www.agglo-perigueux.fr

Fermé de sept à juin. Ouvert 10h45-12h15 & 12h45-14h & 14h30-16h30 & 17h-18h45. Entrée 3,60 €. Enfant 2/12ans 1,60 €.

Cette ancienne piscine de plein air de l'ASPTT reprise par le Grand Périgueux a été rénovée entièrement. Avec deux bassins, une pataugeoire, un bassin ludique, un toboggan aquatique et une belle plage pour la bronzette, elle est toujours pleine à craquer aux beaux jours. L'espace est un peu étriqué entre la rivière et la voie ferrée, mais la verdure prédomine. On peut manger quelques en-cas sur place. Les bassins sont chauffés. A noter : les shorts et les bermudas sont interdits.

SORTIR

AMICALE LAIQUE CANOE KAYAK VOIR SUR LA CARTE

26, Route de l'Evêque ☎ 06 31 90 22 98 - <https://canoemarsac.fr/> - à 10 minutes de Périgueux, sortie ouest

Location de Kayaks, Canoës et Stand Up Paddle pour une navigation entre amis ou en famille.

Découvrez Périgueux au fil de l'eau à votre rythme en louant un kayak, un Canoë ou un Stand Up Paddle pour 1h30 de navigation. Grâce aux conseils de moniteurs diplômés, la préparation est idéale pour une future randonnée. Vous embarquez et débarquez au club, cette randonnée vous offre les agréments de l'eau sauvage tout en étant à proximité de Périgueux. Le club est facile d'accès en voiture ou par la voie verte à bicyclette. Accessible sur réservation uniquement.

GOLF DE PERIGUEUX VOIR SUR LA CARTE

Boulevard de Salgourde ☎ 05 53 53 02 35 - Proche de la sortie de Périgueux ouest. Fermé le 1er janvier. Ouvert tous les jours et les jours fériés de 8h à 19h aux portes de Périgueux.

Le golf de Périgueux offre un parcours de 18 trous accessible à tous, exigeant pour les bons joueurs, ludique pour les débutants. Un Pitch&Putt de 9 trous, une chipping zone et un practice complètent les installations.

Sur les bords de l'Isle et de la rivière Beauronne, chacun appréciera cet îlot de calme à seulement 5 minutes du centre historique de Périgueux. Vous serez les bienvenus dans ce club ouvert à tous.

Les réservations pour les départs sont possibles en ligne, par téléphone ou à l'accueil. Initiation gratuite le 1^{er} dimanche de chaque mois.

LE MURMUR VOIR SUR LA CARTE

Zone de l'ancien parc des expositions, Route de Ribérac ☎ 06 60 25 07 28 -

www.lemurmur.fr

Ouverture en septembre 2021.

Le MurMur est un Complexe dédié aux sports utilisant des raquettes comme le squash, le padel, le badminton... Et le concept proposera aussi un restaurant avec une grande salle et une très grande terrasse. Ouverture prévue pour septembre 2021 dans la zone de l'ancien parc des expositions à Marsac sur l'Isle. Au menu de cet établissement ouvert tous les jours du matin au soir jusqu'au dimanche midi. Les sportifs y trouveront de nombreux terrains à réserver à l'avance pour leur team. Pourquoi ne pas y prendre un peu plus temps autour d'une assiette ou d'une planche.

PISCINE DE MARSAC-SUR-L'ISLE

48, impasse du Vieux-Moulin ☎ 05 53 07 24 98 - www.agglo-perigueux.fr

Fermé de sept à juin. Ouvert 10h45-12h15 & 12h45-14h & 14h30-16h30 & 17h-18h45. Entrée 3,60 €. Enfant 2/12ans 1,60 €.

Cette ancienne piscine de plein air de l'ASPTT reprise par le Grand Périgueux a été rénovée entièrement. Avec deux bassins, une pataugeoire, un bassin ludique, un toboggan aquatique et une belle plage pour la bronzette, elle est toujours pleine à craquer aux beaux jours. L'espace est un peu étriqué entre la rivière et la voie ferrée, mais la verdure prédomine. On peut manger quelques en-cas sur place. Les bassins sont chauffés. A noter : les shorts et les bermudas sont interdits.

SE LOGER

FASTHOTEL** € VOIR SUR LA CARTE

12, avenue du Parc ☎ 05 53 03 96 43 - www.fasthotel-perigueux.com

Ouvert toute l'année. Ouvert du lundi au samedi de 6h45 à 22h et le dimanche de 8h à 12h et de 17h à 22h. Distributeur de clés disponible 24/24h. 32 chambres (climatisées à partir de 45 €). 39 €. Petit déjeuner buffet : 7,20 €. Parking inclus.

Gratuit pour un enfant de moins de 2 ans pour l'utilisation d'un lit bébé et pour un enfant de moins de 6 ans l'utilisation d'un lit disponible est facturée 7 € par nuit. Soirée étape VRP à partir de 69 €. Chèque Vacances. Poste Internet. Wifi gratuit. Tv satellite, Canal +.

Cet hôtel a de nombreux atouts : il est au calme, tout près du golf de Périgueux et de la piscine découverte de Marsac, à cinq minutes en voiture du centre ville (il y a également des bus) et son prix est très attractif. L'établissement dispose d'un parking privé entièrement clos ce qui assure une certaine sécurité. L'hôtel est fonctionnel et toutes les chambres ont une salle de bains avec douche et toilettes indépendants. Le petit déjeuner est servi en buffet dans une jolie salle très claire sur des tables bistrot.

MAUZAC-ET-GRAND-CASTANG (36 km)

Mauzac-et-Grand-Castang bénéficie de l'ancien canal, voie de commerce privilégiée avant l'arrivée du chemin de fer. Le village offre alors une balade avec ses écluses, bassins, aqueducs et des maisons d'éclusiers de l'époque. Les pêcheurs aiment y poser leurs cannes à pêche, notamment au niveau de l'échelle à poissons et son bassin, où l'on peut aussi pratiquer le canoë-kayak ou la voile. Les promeneurs, quant à eux, peuvent profiter de cette superbe vue et de son atmosphère paisible. Pour les amoureux d'architecture et d'Histoire, un tour dans les églises, au castrum et au château de Milhac offrira de beaux moments de découverte.

CLUB NAUTIQUE MAUZACOIS

Bourg Mauzac ☎ 05 53 22 52 14 - www.voile24.fr

Ouvert toute l'année. Tous les week-ends de mars à novembre et les après-midi sur rendez-vous.

A quelques kilomètres de Lalinde, sur le plan d'eau de Mauzac, le Club Nautique Mauzacois propose la pratique de la voile à tous les niveaux. Sur place : dériveurs, planche à voile, canoë, location de bateaux, tennis, pétanque, camping et hébergement de groupes dans un ancien presbytère du XIX^e siècle situé au cœur du secteur piéton du village. Le plan d'eau qui s'étend sur 1000 ha est parfaitement bien adapté à la pratique de l'aviron et du kayak en ligne.

LE BARRAGE* €€

Le Bourg ☎ 05 53 73 53 53 - www.le-barrage-fr.book.direct

Fermé de décembre à février. 10 chambres. Chambre double 65 € ; studio / appartement 120 €. Petit déjeuner : 8 €. Gratuit pour un enfant de moins de 2 ans pour l'utilisation d'un lit bébé. Animaux acceptés (sur demande avec supplément). Wifi gratuit. Restauration (menus de 12 € à 26 €).

Cet hôtel-restaurant est situé dans le bourg de Mauzac-et-Grand Castang, sur les bords de la rivière Dordogne et pas très loin du barrage. Ici on vous reçoit en toute simplicité que ce soit juste pour boire un verre, pour s'attabler au restaurant ou pour séjourner dans l'une des chambres confortables mais décorées très simplement. Au restaurant, les menus sont composés de produits achetés dans les fermes des alentours et ils peuvent être végétaliens ou végétariens.

LE LION D'OR €€

440, Chemin du Lion D'or ☎ 05 53 22 75 98 - www.le-lion-dor.com

Chbres doubles partir dès 75€ (avec petit déj). Cabane pour 2 avec Spa dès 155€ (avec petit déj). Animaux OK. Restauration

A l'orée d'un bois de chênes et de châtaigniers, entre vins, grottes & châteaux, Juliette et Christophe vous accueillent toute l'année chaleureusement dans des hébergements insolites. Des cabanes cosy équipées de SPA privatif ou deux grandes chambres indépendantes offrent tout le confort pour un séjour de détente et de qualité. L'accès à la piscine, le wifi et le parking sont à votre

disposition. Le calme est très apprécié par la clientèle tout comme le petit déjeuner copieux et la table d'hôtes.

MEYRALS (42 km)

Perché sur un plateau qui domine, d'un côté, la vallée de la Vézère, de l'autre, la vallée de la Dordogne, le village de Meyrals est surtout connu pour son Festival des épouvantails qui a lieu chaque année en juillet, peuplant les lieux de drôles de personnages colorés, et pour ses ateliers d'artistes peintres et graveurs. L'église romane du village a subi l'assaut des troupes protestantes au XVI^e siècle, son porche a été reconstruit au siècle suivant. La promenade dans le bourg, jalonnée de panneaux explicatifs, est un vrai bonheur tant les rues et les bâtisses ont gardé leur authenticité.



Festival des Epouvantails à Meyrals. © Marie CALONNE

À VOIR / À FAIRE

GROTTE DE BERNIFAL ★ 📷

☎ 05 53 29 66 39

Fermé d'octobre à mai. Basse saison : ouvert tous les jours de 9h30 à 12h30 et de 14h30 à 18h30. Haute saison : tous les jours de 9h30 à 18h30. Visite uniquement sur réservation : 06 74 96 30 43. Adulte : 6,50 €. Enfant (de 18 à 25 ans) : 4,50 €.

La Grotte de Bernifal, découverte en 1898 par l'abbé Breuil et encore un peu à l'écart des grands flux touristiques, est riche de trésors. Elle a conservé un aspect général assez proche de celui qu'ont pu connaître les hommes de la préhistoire. La visite qui dure une heure s'effectue à la lampe et sa dynamo. Elle donne un sentiment d'exploration et fleurit bon l'authenticité. La grotte rassemble 110 gravures et peintures d'animaux, de mains, des signes, des figurations humaines, attribuables au magdalénien, réparties dans chacune des trois salles reliées par d'étroits passages. Une douzaine de figures, comme l'étoile gravée ou l'abri dessiné, n'existent qu'à Bernifal.

[SE] FAIRE PLAISIR

FERME AUBERGE DE LACOMBE 🍷

Bénives, Saint-André-d'Allas ☎ 05 53 30 43 39

Haute saison : ouvert du lundi au samedi. Ouvert le dimanche (sauf le soir).

Thérèse et Michel Lacombe sont aux commandes d'une ferme typique du Périgord, où ils élèvent et gavent des oies et des canards, avec les céréales qu'ils produisent. La visite de la ferme, avec démonstration de gavage vers 18h, permet ensuite de déguster l'assiette de spécialités en pleine connaissance de choses. Rillettes, pâté de foie, magret confit, salade, gâteau de noix. On peut aussi acheter les produits confectionnés à la ferme, conserves traditionnelles à base d'oie et de canard et s'attabler tous les jours de juillet et août sauf le dimanche soir ou toute l'année sur réservation pour déguster une cuisine traditionnelle.

GALERIE MAGIS 🎨

Les Plantes ☎ 06 16 26 51 62 - galerie.magis@gmail.com

Ouvert tous les jours de 14h30 à 19h. Le matin sur rendez-vous.

Dans les années 70, Pascal Magis, peintre, avait déjà installé son atelier dans cette maison. En l'ouvrant au public, il était un pionnier à Meyrals. Il décède en 2011, et sa nièce Céline, avec l'assentiment de sa tante, a décidé de reprendre l'atelier dans l'esprit de Pascal, qui devient alors une galerie d'art à part entière, où l'on retrouve bien sûr les œuvres de Magis, mais aussi celles d'autres artistes contemporains. Une sélection variée, un mélange de tableaux anciens où la peinture de Pascal explose et vient à votre rencontre et ses toiles plus récentes

SE LOGER

DOMAINE DE LA RHONIE*** €€ 🏠 📍 VOIR SUR LA CARTE

Boyer ☎ 05 53 29 29 07 - www.domainedelarhonie.com

Fermé de novembre à mars. 12 chambres. Demi-pension. Petit déj buffet. Jeux pour enfants. Animaux acceptés avec sup.

Emmanuelle et Mickaël Voisin vous accueillent chaleureusement dans leur hôtel 3 étoiles, établissement confortable dans une bâtisse à l'architecture traditionnelle. Côté hébergement c'est le domaine d'Emmanuelle, côté cuisine, c'est Michaël qui opère. Ici, on sert des produits traditionnels de grande qualité : foie gras mi-cuit, œuf cocotte aux cèpes et châtaignes ou encore cassoulet au confit d'oie. S'il vous reste un peu de place, peut-être une tarte aux noix et au chocolat ? Les produits du domaine peuvent être achetés sur place ou en ligne.

HÔTEL DE LA FERME LAMY*** €€ 🏠 📍 VOIR SUR LA CARTE

305, route Lamy-Boyer - Lamy ☎ 05 53 29 62 46 - www.sarlat-dordogne-lamy.com

Label Qualité Tourisme. Ouvert à l'année. 12 chambres. Chambre double à partir de 91 €, chambre triple dès 120 €.

L'hôtel de la ferme Lamy est un superbe ensemble de bâtiments périgourdins avec piscine à débordement située près de l'ombre d'un ormeau et de noyers. Le jardin est planté de roses, de chèvrefeuilles et de tilleuls. La salle à manger au charme rustique permet de prendre un petit déjeuner fait maison. Les 12 chambres, avec poutres et pierres apparentes sont personnalisées et aménagées avec goût. Sont proposés : week-end escapade en amoureux ou séjour vol en montgolfière.

LES FIOLIES €

7747, route du Bugue, Saint-André-d'Allas ☎ 05 53 30 31 84 - www.lesfiolies.fr

Chambre double dès 69 € ; chambre triple dès 82 € ; suite dès 97 €. Appartement (1-4 pers.) : 600 €/sem.

Adrienne et Patrick Lanchauche, un couple franco-anglais, ont aménagé leurs chambres d'hôtes dans un ancien relais de poste du XVIII^e siècle, au cœur de la vallée de la Dordogne, dans un parc de 2 ha avec une jolie piscine. Chaque chambre est personnalisée par un nom de fleur et une décoration différente. Elle dispose d'un accès indépendant sur le jardin ainsi que d'une salle de bains individuelle. Un barbecue est mis à votre disposition afin de goûter au plaisir des repas en plein air. Les enfants seront ravis de gambader auprès des ânes, chèvres et poules...

LA FERME DE VILLENEUVE*** €€

Villeneuve, Saint-André-d'Allas ☎ 05 53 30 30 90 - www.fermedevilleneuve.com

Fermé nov-mars. Camping 16-27,50 €. Mobil-homes 240-860 €/taille et saison.

Roulotte (5) dès 360 €, tipi (4) dès 205 €.

La ferme de Villeneuve est un camping au confort moderne. A 10 min de Sarlat, il offre une diversité d'hébergements : emplacements, mobile-homes, tipis, roulottes, cabanon, paillote sur pilotis ou encore La cachette des Amours, une tente sur pilotis aménagée pour deux personnes. Les emplacements sont spacieux, en pleine nature. Etang de pêche, 2 piscines, pataugeoire, solarium, animations pour grands et petits. Idéal pour découvrir la vie à la ferme de pleine nature.

LE VENTAJOL €

Saint-André-d'Allas ☎ 07 87 95 45 39

Bienvenue à la Ferme. Ouvert du 20 juin au 31 août. Terrain de 1 ha. 25 emplacements. Exposition : mi-ombragé. Sol : herbeux. Emplacement + véhicule + 2 personnes (avec 6 A) à partir de 15 €. 1 caravane à partir de 350 € la semaine ; 1 mobil-home à partir de 400 €. Jeux pour enfants.

Petit camping à la ferme de 1 hectare avec emplacements pour tentes, caravanes ou camping-cars. Sur place un mobil-home et une caravane sont également proposés à la location. L'endroit est calme, idéal pour des vacances reposantes. A votre disposition : une piscine, une salle de jeux, un baby-foot, une table de ping-pong et un terrain de boules.

LES CHARMES*** €€

Malartigue Haut, 225, Chemin des Charmes, Saint-André-d'Allas ☎ 05 53 31 02 89 - www.campinglescharmesdordogne.com

Fermé d'octobre à mars. Terrain de 5 ha. 100 emplacements. Exposition : mi-ombragé. Sol : herbeux. Relief : plat. Emplacement + véhicule + 2 personnes (avec 10 A) de 15,50 € à 29,95 €. Chalets jusqu'à 4 personnes à partir de 220 € la semaine ; mobil-homes pour 4 à 6 personnes à partir de 265 €. Gîte 4 personnes à partir de 295 € la semaine. Jeux pour enfants. Salle de bains pour bébés. Animaux acceptés. Wifi gratuit. Restauration.

Posez vos valises sur une colline boisée située entre les vallées de la Vézère et de la Dordogne. Partez à la découverte des paysages périgourdins via des randonnées en canoë ou à pied, et visitez Sarlat et Les Eyzies, hauts lieux de la Préhistoire. A la location des mobil-homes avec ou sans sanitaires, des

emplacements de camping et des cabanes-lodges. Partagez en famille des moments de plaisir avec l'espace aquatique qui ravira petits et grands (pataugeoire, toboggan, aquagym). Vacances de détente et conviviales sont au rendez-vous.

LO GORISSADO € VOIR SUR LA CARTE

Le Pontou, Saint-André-d'Allas ☎ 05 53 59 02 39 - www.logorissado.com

A l'année pour chbres d'hôtes & mi-avril/fin sept pour le reste. Camping dès 18 €.

Chalet 290-550 €/sem. Chbre dès 81 €.

A 6 km de Sarlat, Lo Gorissado est un lieu calme et spacieux. Le domaine est harmonieux avec ses bâtiments en pierre sèche, ses toits de lauze et ses espaces fleuris. Le séjour y est très propice au repos et à la découverte. Les hébergements se répartissent entre camping, mobil-homes à ossature bois, chambres d'hôtes avec piscine commune et gîte avec piscine privative. Le restaurant, ouvert tous les soirs, vous permet d'opter, si vous le désirez pour la demi-pension. Vous pouvez aussi faire provision de produits de la ferme. Aire camping-cars. Animaux acceptés.

LA MAISON DE LASSAGNE €€

175, Le Bourg de Saint-André, Saint-André-d'Allas ☎ 07 71 86 45 49 -

www.la-maison-de-lassagne.com

Du 1er avril au 30 novembre. 440-1050 €/sem. 2 gîtes 6 pers. 2 gîtes faisant aussi chambre d'hôtes hors été.

Cette ancienne grange contient deux gîtes, tout confort, au bord de la piscine commune (10 x 5), orientée plein sud et à l'abri des regards. La maison principale a conservé son toit de lauzes offrant beaucoup de charme à l'ensemble de la propriété. Près d'un hectare entoure la maison et les gîtes où de nombreuses essences végétales, de toutes tailles et de tout coloris, iris, rosiers, paulownia, lilas des Indes, ont pris racine. Pour vos loisirs et balades touristiques, les chemins de randonnée se trouvent à 200 m, vous êtes à 5 min en voiture de Sarlat.

LE HAMEAU DE LA VERGNE €

La Vergne, Saint-André-d'Allas ☎ 05 53 59 14 30 -

www.gites-hameaudelavergne.com/

Ouvert juin-septembre. 320-600 €/sem. 3 gîtes 4/5 personnes. Animaux acceptés sous conditions. Lave-linge et vaisselle.

Dans un domaine de 35 hectares qui accueillait autrefois une ferme, Jean-Claude et Christine Delpit ont installé au hameau de la Vergne, en pleine campagne, 3 gîtes à ossature bois, avec tout le confort : lave-vaisselle, lave-linge, four et four à micro-ondes... Les résidents se partagent une piscine commune chauffée, une salle de jeux, un terrain de sport et un étang de pêche privé. La ville de Sarlat n'est qu'à 6 km, vous êtes également à proximité des sites touristiques emblématiques du Périgord noir Les Eyzies, Lascaux, Beynac, Castelnaud, La Roque-Gageac.

Ô CLOS D'ALLAS €€ VOIR SUR LA CARTE

1700, route des Filolies, Saint-André-d'Allas ☎ 06 49 76 53 55 - www.oclosdallas.com

De 70 à 130 euros la nuit pour 2 à 8 personnes. Chèque Vacances. Animaux acceptés. Etang de Pêche privé.

En pleine nature, dans un parc de 3,5 hectares, Ô Clos d'Allas propose 6 gîtes (micro-maisons de style périgourdines, chalet-tipi ou encore mobil-homes) mis à la disposition des vacanciers pour un séjour au calme et familial. Sur le domaine, vous pourrez goûter aux plaisirs de la pêche, sur un étang privé. Sur place, des animaux de la ferme (lapins, cochons d'Inde, chèvres, poules...) vous attendent. Le site est idéalement situé pour partir à la découverte du Périgord Noir et de ses nombreuses activités : grottes, châteaux, parc, canoë, montgolfière...

MONBAZILLAC★ (47 km)

La première bonne raison de venir à Monbazillac est son magnifique château. Ce monument du XVI^e siècle, à mi-chemin entre forteresse et manoir, abrite un caveau de dégustation, un restaurant, des salles de musée dédiées au vin, aux arts et traditions populaires, au protestantisme et au mobilier ancien. La deuxième est son vignoble planté sur les coteaux argilo-calcaires, qui offre un nectar liquoreux : le monbazillac, vin de pourriture noble (le premier liquoreux à entrer dans la famille des AOC). Il révèle le foie gras et sublime les desserts. La troisième est son restaurant étoilé La Tour des Vents qui propose une cuisine fine pour palais gourmets.



Vignes près de Monbazillac. © flydragon - stock.adobe.com

À VOIR / À FAIRE

CHÂTEAU DE MONBAZILLAC ★★ VOIR SUR LA CARTE

Le Bourg ☎ 05 53 61 52 52 - www.chateau-monbazillac.com

Fermé en janvier. Haute saison tous les jours 10h-19h (20h en juillet-août). Adulte dès 10 €. Enfant (6/17 ans) 6 €.

Avec presque un an de travaux, vous allez pouvoir découvrir ce joyau d'architecture bâti entre 1550 et 1582 par le seigneur d'Aydie sur une colline surplombant Bergerac. Ce monument du XVI^e siècle, à mi-chemin entre forteresse et manoir, est la propriété de la cave de Monbazillac depuis 1960. De là-haut, on domine une grande partie du vignoble et de la vallée. À l'intérieur de la bâtisse, mobilier et décoration Grand Siècle dans les salles d'apparat. Mais le parcours a été totalement scénographié. Dès le pavillon d'entrée, vous aurez accès à une nouvelle expérience avec deux options : Parcours **Monbazill'Art**, la visite libre du site avec une dégustation d'un vin au choix en fin de visite parmi les vins de la

cave. La dégustation se fait dans l'espace boutique offrant une vue imprenable sur le Château. Parcours **Monba'licieux**, la visite libre du site et dégustation thématique de 3 vins, commentée par un professionnel au pavillon des arômes. Autre nouveauté, profitez du **Pass Monbassadeur** et vous bénéficierez d'un accès illimité au Château, pour un an.

Ce nouveau parcours immersif mélange la technologie, la robotique à l'expérience des hommes et des femmes du territoire. Les visites vous entraînent dans une salle d'exposition permanente de 300 m² à la découverte d'« un noble vin ». Faites connaissance avec ce champignon très particulier *Botrytis Cinérea*, l'histoire de la coopérative et l'importance de ce terroir présenté dans une spectaculaire fresque vidéo retraçant les 4 saisons dans le vignoble de Monbazillac.

Un triptyque d'expositions s'inscrit dans la visite du Château, les caves servent de décor à une enquête sur le raisin, destinée aux enfants.

► L'histoire de Bergerac au cœur des révoltes protestantes en 2 salles chronologiques : les débuts de la Réforme en Périgord puis les conséquences du commerce huguenot et ses bienfaits pour l'économie bergeracoise.

► La Famille de Bacalan et la Révolution française, au travers de 5 salles et en immersion totale. Tendez l'oreille à leurs histoires, jugez de l'esprit des femmes de l'ombre. Asseyez-vous à leurs côtés dans le salon pour les entendre débattre de la situation.

► La troisième exposition d'art contemporain, qui se renouvellent tous les deux à trois mois, vous voudrez vous renseigner sur le site internet.

Découvrez les secrets du vin au pavillon des arômes, profitez de la vue sur la vallée et Bergerac, mangez un morceau, avant de finir la visite à la boutique pour en savoir plus sur la nouvelle gamme de vin élaborée par la coopérative et que vous rapporterez de cette visite



CHÂTEAU DE MONBAZILLAC © Pack-Shot - Shutterstock.com

LES RANDOS DE NICO. TROTT ET QUAD VOIR SUR LA CARTE

Le Petit Pey, Ribagnac ☎ 07 69 78 28 14 - www.lesrandosdenico.com

Ouvert tous les jours de 8h à 19h. Trotte dès 35 €/1 h. Quad dès 60 €/1 h. Tarifs dégressifs.

Nicolas a créé l'activité de location de Trotinettes électriques (Trottes) et de Quads il y a 3 ans. Il organise une expérience originale pour découvrir son Périgord, si vous êtes curieux de mélanger le sport avec des balades amusantes. Au départ de Ribagnac pour une heure, voire la demi-journée, vous pourrez tester ses superbes Trottes à gros pneus et grosses suspension idéales pour les chemins au milieu du vignoble de Monbazillac. Les quads conviennent aussi pour de longs parcours assis pour découvrir la nature. Les groupes sont bien accueillis, ici !

FAIRE UNE PAUSE

LA MAISON VARI

Le bourg ☎ 05 53 73 52 96 - www.chateau-vari.com

Fermé de novembre à mars. Ouvert tous les jours de 11h à 17h. Les vendredis soirs en juillet et août.

La Maison Vari, c'est le bar à vin du Château Vari où on peut accorder les vins de la propriété (en agriculture bio) avec une sélection de produits gastronomiques de Dordogne et du Lot-et-Garonne. C'est un concept sympathique qui démontre l'envie des viticulteurs de partager non seulement leur passion du vin, mais aussi de bons moments au sein de leur domaine. Côté ambiance, prévoyez de beaux après-midi au jardin à farnienter sur des chaises longues en dégustant du bon vin, mais aussi des concerts en soirée en été. Un véritable art de vivre à découvrir.

[SE] FAIRE PLAISIR

CAVE COOPÉRATIVE DE MONBAZILLAC VOIR SUR LA CARTE

Route de Mont-de-Marsan ☎ 05 53 63 65 00 - <http://cave.chateau-monbazillac.com>

Basse saison ouvert du lundi au samedi de 10h à 12h30 et de 13h30 à 19h. Haute saison du lundi au samedi de 9h à 19h

Des plus belles bourdes naissent les grandes idées... Ce fut le cas pour les moines bénédictins du XI^e siècle qui avaient oublié leur récolte, permettant ainsi au botrytis, la pourriture noble, de se développer. Le début d'une grande histoire ! Aujourd'hui la cave de Monbazillac est forte de plus de 60 viticulteurs qui exploitent près d'un tiers de l'appellation. Elle a évolué avec son temps et l'outil technologique. En plus du vin, la boutique propose aussi des produits locaux.

CHÂTEAU DE PLANQUES VOIR SUR LA CARTE

Lieu-dit Planques, Colombier ☎ 05 53 58 30 18 - chateau.de.planques@wanadoo.fr

Ouvert du lundi au vendredi 9h/12h et 14h/17h30. Juillet et août 9h/19h. Samedi, dimanche et fériés sur RDV.

C'est l'une des plus vieilles propriétés familiales du Monbazillac. Ce magnifique château, bâti en 1764, se transmet de génération en génération depuis le XVIII^e siècle. Leur terroir s'étend sur des coteaux argilo-calcaires en appellation Monbazillac. Les vendanges sont faites à la main par tries successives. Puis vient la vinification en liquoreux des raisins botrytisés. Aujourd'hui, l'exploitation s'étend sur les communes de Bergerac, Colombier, Saint-Nexans et Monbazillac.

La réputation de leurs vins n'est plus à faire. A découvrir si ce n'est déjà fait.

CHÂTEAU DU HAUT-PEZAUD VOIR SUR LA CARTE

Les Pezauds ☎ 06 70 75 56 72 - www.chateau-du-haut-pezaud.com

Ouvert en saison tous les jours 9h30-19h. Ouvert sur rdv à l'année. Ouvert en soirée pour les camping-caristes.

C'est en 1999 que Christine Borgers a quitté sa Belgique natale pour racheter cette propriété. Depuis, elle n'a de cesse de tout mettre en œuvre pour que ses vignes donnent ce nectar tant apprécié. Avec 10 hectares de vigne, elle propose les trois couleurs, rouge, blanc sec, rosé et surtout un excellent monbazillac vinifié en fût de chêne offrant un très bon rapport qualité-prix. Sur un terrain calme et dégagé au bout des rangs de vignes, cinq emplacements de camping-car sont à votre disposition le temps d'une étape. Nombreuses animations au château en saison.

CHÂTEAU LA BORDERIE VOIR SUR LA CARTE

La Borderie ☎ 05 53 57 00 36

Ouvert du lundi au vendredi de 8h à 12h et de 14h à 18h. Le samedi sur rendez-vous. jusqu'à 94 couchages au domaine.

Le chai de ce château offre une particularité, il comprend 22 foudres d'une contenance de 6 000 litres chacun, c'est unique dans la région. Il faut remonter au XIV^e siècle, pour retrouver l'origine de ce vignoble. Le château est l'un des 17 crus « Marque Hollandaise » réputés et reconnus à cette époque. Cette grande exploitation de 70 hectares jouit d'un climat océanique et bénéficie d'un terroir de prédilection qui permet de produire du monbazillac, vin liquoreux appelé aussi l'or du Périgord. Possibilité d'hébergement, en chambres, gîtes et chalets.

CHATEAU LA JAUBERTIE VOIR SUR LA CARTE

Colombier ☎ 05 53 58 32 11 - www.chateau-jaubertie.com/fr.html

Ouvert à l'année. Haute saison du lundi au samedi 10h-17h. En été jusqu'à 19h.

Visites et réception groupes sur RDV.

La demeure est chargée d'histoire. Elle a été offerte à Gabrielle d'Estrées par Henri IV, puis a appartenu à un médecin de Marie-Antoinette. Et puis un Anglais, Henry Ryman a eu le coup de foudre. La propriété est inscrite à l'inventaire des Monuments historiques depuis 2005. C'est une valeur sûre du Bergeracois, et vous retrouverez souvent ces vins à la carte des bons restaurants de Dordogne. Sur place, vente et dégustation de Bergerac rouge, blanc sec, rosé et de Monbazillac. Mention spéciale pour la cuvée Mirabelle (80 % Sauvignon blanc, 20 % Sémillon).

CHÂTEAU LA RAYRE

La Rayre, Colombier ☎ 05 53 58 32 17 - www.chateau-la-rayre.com

Ventes et visites sur place. Mieux vaut téléphoner avant de passer.

Cette propriété récemment acquise par Vincent Vesselle présente une certaine renommée dans la région bergeracoise ainsi qu'en Hollande et en Belgique. La Rayre ne compte plus ses médailles, tant son vin est régulièrement récompensé. Ses 19 hectares bénéficient des meilleures conditions climatiques et géologiques. Bergerac sec et bergerac rouge vivent en harmonie, tout en se partageant le domaine. Depuis peu, il est possible de déguster un bergerac rosé ainsi qu'une nouvelle cuvée « Premier cru du château la Rayre » en Bergerac sec et Monbazillac.

CHÂTEAU MALFOURAT

Lieu-dit Malfourat ☎ 05 53 58 30 63 - www.chateau-malfourat.fr

Ouvert du lundi au vendredi de 8h à 18h. Le samedi sur rendez-vous.

C'est la propriété la plus élevée de la région, le vignoble culminant à 190 mètres, et l'une des plus anciennes avec un savoir-faire de plus de 100 ans. Le domaine de Patrick Chabrol, épaulé aujourd'hui par Kevin Jazarguet, jouit ainsi d'un ensoleillement exceptionnel et appartient à la famille depuis plusieurs générations. C'est le domaine le plus haut (190 m) de la région. Toute la gamme des vins du Bergeracois est ici proposée : Monbazillac, Bergerac (rosé, blanc sec, côtes-de-Bergerac moelleux et en rouge), Rosette, et Pécharmant (rouge et rosé). A découvrir.

CHÂTEAU POULVÈRE

Lieu-dit Poulvère ☎ 05 53 58 30 25 - www.poulvere.com

Ouvert du lundi au vendredi de 8h30 à 18h ; le samedi de 10h à 19h. En été 7 jours/7.

Le Château Poulvère du XVI^e siècle est le fief de la famille Borderie depuis 1923. Cinq générations se succèdent et proposent les appellations Monbazillac, Pécharmant, Bergerac blanc sec, rouge et rosé et Côtes de Bergerac moelleux. Les arômes se portent sur le fruit et des notes boisées. La vinification se fait exclusivement en barriques. La transparence de la production est totale avec le label Haute Valeur Environnementale. L'été ne manquez pas les apéros soleil couchant, les expos photos et les promenades avec jeu d'orientation gratuit pour les enfants.

CHATEAU TIRE CUL LA GRAVIERE

☎ 05 47 77 07 60 - www.tirecul-la-graviere.fr

Ouvert du lundi au vendredi de 9h à 12h et de 14h à 18h, de 13h30 à 17h30 du 15/11 au 15/02. Sur rendez-vous sinon.

Claudie et Bruno Bilancini à force de travail depuis 1992 ont touché l'excellence ! Leur devise : Patience, exigence et respect. Tout est dit. Dès le départ ils ont choisi une approche respectueuse de l'environnement. Depuis le millésime 2012, toutes les cuvées sont des Vins Biologiques. Leurs liquoreux puissants, complexes aromatiques et sans lourdeur font le tour du monde. Il faut absolument déguster aussi leurs blancs secs, floraux et équilibrés. Un vrai coup de cœur !

CHÂTEAU VIEUX TOURON

Vieux Touron ☎ 05 53 58 21 16 - www.vieuxtouron.com

Ouvert tous les jours de 10h à 19h. Sur rendez-vous.

Dans son domaine de 10 hectares autour de l'ancienne métairie du château de Pécanay, Liliane Gagnard produit non seulement de très bons vins A.O.C. Monbazillac et Bergerac,

DOMAINE DE L'ANCIENNE CURE

RN 21, Colombier ☎ 05 53 58 27 90 - www.domaine-anciennecure.fr

Basse saison ouvert du lundi au samedi 9h-18h. Haute saison du lundi au samedi 9h-19h. Dimanche et fériés sur RDV.

L'Ancienne Cure était le presbytère du village de Colombier. Christian Roche y incarne la 5^e génération de viticulteurs, est passé en agriculture bio en 2012. Il propose du Monbazillac, du blanc sec, du rosé sec, du rouge et du Pécharmant. Plusieurs fois coup cœur du guide Hachette. Découvrez sans plus attendre les 7

appellations et les 4 cuvées complémentaires à l'identité affirmée. Mention spéciale pour leurs vins naturels bio sans soufre à la fois fragiles et puissants en bouche.

LA GRANDE MAISON 🏡

☎ 05 53 58 26 17 - www.grandemaison-monbazillac.com

Horaires d'ouverture du chai flexibles. Sur rendez-vous.

La Grande Maison, édifée par les Anglais vers la fin du XIII^e siècle, est une ancienne demeure fortifiée. Aujourd'hui, sur ce domaine composé de 20 ha, dont 14 en vignes blanches, ce vigneron de talent tire le meilleur de ses terroirs de qualité. Le domaine a opté pour une culture biologique à laquelle s'ajoutent les apports de la méthode biodynamique certifiée *Demeter* depuis la récolte 2018. A la dégustation : Côtes-de-Bergerac rouge, Bergerac sec et Monbazillac : vins haut de gamme appréciés dans le monde entier. Ventes sur place ou en ligne.

MAISON DU TOURISME ET DU VIN DE MONBAZILLAC 🏡

Le Bourg ☎ 05 53 58 63 13 - www.maisondesvins-monbazillac.jimdo.com

Haute saison : ouvert tous les jours de 10h à 18h30. Pour le reste de l'année voir les horaires sur le site.

Au rez-de-chaussée, il est possible de découvrir l'exposition sur les vins de Monbazillac. Une hôtesse assure la dégustation et accompagne, si besoin, la visite. En saison un viticulteur de la commune fait découvrir sa production. Sept modules abrités dans des cylindres en forme de cuviers proposent une scénographie interactive sur le vin, l'histoire, le terroir et le vignoble de Monbazillac. De la terrasse on a une très belle vue sur le château et la vallée de la Dordogne.

VIGNOBLE DES VERDOTS 🏡

Les Verdots, Conne-de-Labarde ☎ 05 53 58 34 31 - www.verdots.com

Ouvert du lundi au samedi 9h30-13h, 14h-18h30. Juillet/août 9h-19h. Livraison possible.

Depuis cinq générations de vignerons, les familles Fourtout et Robert Wessman sont aux commandes des AOC Bergerac et Monbazillac. En visite : découvrez la cave souterraine de 600 m² creusée dans la roche. Plusieurs soirées à thème, afterwork du jeudi, balade gourmande au cœur du vignoble avec sac à dos gastronomique pour profiter des espaces pique-nique. Casse-croûte vigneron en été. Egalement des portes ouvertes et marché gourmand. N'hésitez pas à regarder l'agenda en ligne sur le site internet. Boutique en ligne sans minimum d'achat.

AU BOUTON D'OR 🏡 VOIR SUR LA CARTE

6, place du Foirail, Sigoulès ☎ 05 53 63 28 83 - auboutondor@orange.fr

Ouvert le mardi et le mercredi de 9h à 12h et de 15h à 18h30 ; le jeudi de 9h à 12h et de 15h30 à 19h ; le vendredi de 9h à 12h et de 14h30 à 19h ; le samedi de 8h30 à 12h30 et de 14h30 à 19h ; le dimanche de 10h à 12h15. Livraison possible.

Artisan fleuriste qui met son savoir-faire au service des événements de votre vie (mariages, naissances, baptêmes, réceptions, derniers hommages, etc.), vous trouverez Au Bouton d'Or un grand choix de fleurs fraîches, des bouquets traditionnels, des compositions originales, mais aussi une sélection de plantes vertes et fleuries. Si vous manquez de créativité, souhaitez faire plaisir, adopter une plante, recevoir des conseils d'entretien adaptés, ou mettre un bout de nature chez vous : c'est l'endroit qu'il vous faut à Sigoulès.

BOUGER & BULLER

LES RANDOS DE NICO. TROTT ET QUAD VOIR SUR LA CARTE

Le Petit Pey, Ribagnac ☎ 07 69 78 28 14 - www.lesrandosdenico.com

Fermé du 15 décembre à février. BD : ouvert tous les jours de 9h à 19h. Été jusqu'à 22h30. Sur réservation 1h ou plus.

Avec ces deux types de véhicules tout terrain, plongez dans les chemins du Périgord pourpre, autour des châteaux de Monbazillac et de Bridoire et dans les alentours. Pour les novices, dès 8 ans, vous pourrez vous entraîner sur le parc de loisir avec possibilité d'organiser des défis interentreprise ou des séminaires. L'équipe est très professionnelle et saura vous accompagner pour profiter de votre balade d'une heure jusqu'à la journée complète.

SORTIR

LES RANDOS DE NICO. TROTT ET QUAD VOIR SUR LA CARTE

Le Petit Pey, Ribagnac ☎ 07 69 78 28 14 - www.lesrandosdenico.com

Fermé du 15 décembre à février. BD : ouvert tous les jours de 9h à 19h. Été jusqu'à 22h30. Sur réservation 1h ou plus.

Avec ces deux types de véhicules tout terrain, plongez dans les chemins du Périgord pourpre, autour des châteaux de Monbazillac et de Bridoire et dans les alentours. Pour les novices, dès 8 ans, vous pourrez vous entraîner sur le parc de loisir avec possibilité d'organiser des défis interentreprise ou des séminaires. L'équipe est très professionnelle et saura vous accompagner pour profiter de votre balade d'une heure jusqu'à la journée complète.

SE LOGER

AUX ESCAPADES DE MONBAZILLAC €€ VOIR SUR LA CARTE

chemin des douves, 119, la Catie ☎ 05 53 23 83 11 -

<https://www.escapades-en-perigord.com>

Ouvert à l'année. Pour 6 pers (200 m², 3 chambres). Gîtes de France (5 épis). Piscine chauffée, bain à remous, vélos.

Insolite,

CABANES DE MONBAZILLAC €€ VOIR SUR LA CARTE

Malfourat Sud ☎ 06 32 40 28 82 - www.les-cabanes-de-monbazillac.com/

Fermé janvier et février. Pour 2 personnes avec bain bouillonnant, location dès 185 €, selon saison. Nombreuses options.

Marion et Jean Michel vous accueillent dans leurs 2 cabanes insolites dominant le vignoble de Monbazillac. Depuis chaque terrasse, la vue du coucher de soleil inondant les rangs de vigne justifie la magie du lieu. Un ensemble de prestations est proposé par les hôtes ou leurs partenaires. Accueil romantique avec champagne et jonchée de pétales, balades dans les vignes en quad ou en E-trott', gastronomie avec les paniers-repas ou l'un des deux restaurants (dont un restaurant étoilé) situés à 200 m de là. Une chambre d'hôtes tout confort vient compléter leur offre.

MONTAGRIER (21 km)

Montagrier a connu une histoire riche en rebondissements : castrum gallo-romain, château féodal, invasion des Normands qui ont probablement détruit son prieuré, bastion anglais pendant la guerre de 100 ans... Il reste quelques traces de ces aventures. Surtout, l'église Sainte-Madeleine, bâtie à l'endroit qui fut probablement celui de l'ancien prieuré, montre sa beauté particulière. En effet, sa pierre claire la rend lumineuse, son clocher et ses deux absidioles, ainsi que son plan en trèfle, en font une église unique en Dordogne. Au nord, la petite chapelle Saint-Sicaire est tout aussi jolie et arbore des sculptures en façade datant du XIII^e siècle.

CENTRE VTT

Allée des Marronniers ☎ 05 53 90 13 25 - <http://vttmontagrier.e-monsite.com>

Ouvert toute l'année. Location de VTT pour adulte à partir de 13 € la 1/2 journée, 10 € par enfant.

Haut perché dans le Ribéracois, Montagrier abrite le centre Sports Nature, point de départ de nombreux circuits accessibles et variés. Sa principale activité est le VTT avec des parcours pour débutants et confirmés. Environ 650 km de circuits balisés vous permettront de découvrir de magnifiques points de vue sur le Périgord. Ils sont classés par niveau de difficulté. L'ensemble des parcours est accessible dans un topo-guide, avec la possibilité de télécharger les traces GPX sur le site Montagrier VTT. Autres départs : Saint Astier, Ribérac, Paussac, Mensignac.

LA MAISON DE LA DRONNE VOIR SUR LA CARTE

134, Moulin du Pont ☎ 05 53 91 35 11 - www.perigordriberacois.fr/patrimoine

Ouvert 01/05-30/09, tous les jours 10h-18h sauf le mardi. Location barque 3 à 4 €/personne et par heure.

Cet ancien moulin de farine datant du XII^e siècle, plus connu sous le nom du Moulin du Pont, a été reconverti en usine électrique en 1907. Dans ce bâtiment à l'architecture typique des moulins bateaux de la Dronne on découvre la roue, la turbine, qui permet l'électrification des communes environnantes et les différents types de moulins de la rivière. Ainsi que des maquettes illustrant les mécanismes utilisant la force hydraulique. Aujourd'hui, la maison de la Dronne est un point information tourisme qui propose des animations, des expositions photos et peintures. Cette maison offre un cadre verdoyant propice au pique-nique et à la pêche. Sur place, vous pourrez profiter librement de la rivière, une des plus pures d'Europe, en louant une barque, à rames ou à moteur, pour une ou plusieurs heures. C'est un enchantement de se laisser bercer au fil de l'eau, à la découverte de la faune et de la flore très spécifique à cette zone humide. Les enfants y verront une aventure incroyable à faire en famille. En soirée de 20h à 22h, sont organisées des déambulations animées par des professionnels, sur réservation uniquement. Les dates sont disponibles auprès de l'équipe d'animation de la Maison de la Dronne. A proximité immédiate (5 km), vous pourrez changer complètement d'univers, en découvrant une zone sèche, appelée pelouse sèche (l'équivalent des Causses dans le Lot). Ces coteaux exposés au Sud, bien que dénués de végétation luxuriante, vous réserveront de belles surprises (orchidées sauvages) si vous avez le courage de les arpenter.

MONTIGNAC★ (37 km)

Montignac sur Vézère est connu dans le monde entier depuis la découverte en 1940 de la grotte de Lascaux, à proximité du bourg. Sa position sur la vallée de la Vézère n'est pas un hasard. Axe de communication principal, il a fallu contrôler cette vallée. C'est ainsi qu'un château, celui des comtes du Périgord, verrouillait le passage. Il fut le théâtre de plusieurs sièges durant la guerre de Cent Ans et les guerres de Religion. Montignac recèle encore des maisons anciennes dont celles situées en bord de Vézère très exposées aux crues de la rivière. Chaque année en juillet, Montignac accueille le Festival Cultures aux cœurs, un festival de danses et de musiques du monde.

À VOIR / À FAIRE

CENTRE INTERNATIONAL DE L'ART PARIÉTAL - LASCAUX 4 ★★★★★

☎ 05 53 50 99 10 - www.lascaux.fr

Ouvert de 8h/9h à 18h/20h selon la saison. Adulte : 22 € (réduit 21 €). Enfant (5-12 ans) : 14,50 €.

Après Lascaux 2, Lascaux 4 est le fac-similé de la grotte de Lascaux. Il propose aux visiteurs une reconstitution quasi intégrale de la partie ouverte au public de la grotte originelle. Elle a été conçue à partir d'un clone numérique qui a permis de réaliser des coques sur lesquelles des artistes ont projeté les images en 3D de la grotte originelle. Ils les ont ensuite reproduites à l'identique avec les mêmes pigments et les mêmes gestes que les hommes de la préhistoire pour être au plus près de la grotte d'origine. On commence par la visite du fac-similé. Un ascenseur nous transporte sur le toit du bâtiment semi-enterré, à 9 m de hauteur. Dans la pénombre on descend petit à petit dans la cavité et la lumière apparaît peu à peu. On ressent vraiment la fraîcheur (13 °C à 16 °C) et l'humidité. Il y a même un aperçu du trou par lequel les découvreurs sont passés en 1940. C'est bluffant. On découvre la Salle des taureaux, le Diverticule axial, le Passage, l'Abside et la Nef avec toutes leurs merveilleuses peintures. A l'issue de la visite plusieurs espaces permettent d'aller plus loin dans la compréhension des techniques de reconstitution. Grâce à des procédés lumineux il est possible de découvrir des dessins cachés dans la pierre. On effectue aussi un tour du monde pariétal grâce à des projections en 3D. L'implantation de ce centre a pour but de sanctuariser la colline où se trouve la grotte originale. Le site de Lascaux 2 reste ouvert aux visites particulières...

CENTRE INTERNATIONAL DE L'ART PARIÉTAL - LASCAUX IV ★★★★★

☎ 05 53 50 99 10 - www.lascaux.fr

Ouverture du 27 janvier 2020 au 3 janvier 2021. Ouvert de 10h/18h du 02/01 au 03/04 et du 04/11 au 3/01 ; de 9h/19h du 04/04 au 03/07 et du 31/08 au 30/09 ; de 8h30/20h30 du 04/07 au 19/07 et du 22/08 au 30/08 ; de 8h/21h du 20/07 au 02/08 ; de 8h/21h30 du 03/08 au 21/08. Gratuit jusqu'à 4 ans. Adulte : 20 € (possibilité de billets combinés avec le Parc du Thot, Abris de Laugerie basse et Lascaux II). Enfant (de 5 à 12 ans) : 12,90 €. Tarif réduit pour étudiants, demandeurs d'emploi, personnes handicapées et familles nombreuses. Visite guidée (et avec tablettes numériques). Restauration. Boutique. Animations.

Après Lascaux II, Lascaux IV, le Centre International de l'art pariétal ouvert en décembre 2016, propose, grâce à une technologie de pointe et un travail scientifique, une reconstitution quasi intégrale de la grotte originelle, fermée en 1963. Elle a été conçue à partir d'un clone numérique qui a permis de réaliser des coques sur lesquelles des artistes ont projeté les images en 3D de la grotte originelle. Ils les ont ensuite reproduites à l'identique avec les mêmes pigments et les mêmes gestes que les hommes de la préhistoire pour être au plus près de la grotte d'origine. Un ascenseur nous transporte sur le toit du bâtiment semi-enterré, à 9 mètres de hauteur. Dans la pénombre on descend petit à petit dans la cavité et la lumière apparaît peu à peu. On ressent vraiment la fraîcheur (13 °C à 16 °C) et l'humidité. Il y a même un aperçu du trou par lequel les découvreurs sont passés en 1940. C'est bluffant. On découvre la Salle des taureaux, le Diverticule axial, le Passage, l'Abside et la Nef avec toutes leurs merveilleuses peintures. A l'issue de la visite guidée, on prolonge librement son parcours dans plusieurs espaces muséographiques, équipé d'une tablette numérique qui permet d'aller plus loin dans la compréhension des techniques de reconstitution. Grâce à des procédés lumineux, il est possible de découvrir des dessins cachés dans la pierre. On effectue aussi un tour du monde pariétal grâce à des projections en 3D. L'implantation de ce centre a pour but de sanctuariser la colline où se trouve la grotte originale. Le fac-similé de Lascaux II reste ouvert. Enfin un sentier de découverte part de Montignac et emprunte le parcours suivi par les 4 jeunes garçons qui ont découvert la *chapelle Sixtine de la Préhistoire*. Des visites guidées, plus intimistes et centrées sur la grotte sont proposées l'été en soirée.



CENTRE INTERNATIONAL DE L'ART PARIÉTAL - LASCAUX IV © thijiang - Shutterstock.com

CHÂTEAU DE COULONGES 🏰

☎ 05 53 51 23 67 - www.coulonges.com

Visite guidée du 01/07/22 au 10/08/22. Gratuit jusqu'à 10 ans. Adulte : 7 €. Enfant (10 à 17 ans) : 5 €.

Le Château de Coulonges est un château féodal antérieur au XIII^e siècle, avec ses tours d'angle, des murs d'enceinte, un chemin de ronde et des douves. Les

bâtiments forment un bloc compact soudés sur les tours, alliant la robustesse de l'arsenal militaire médiéval au faste de la demeure seigneuriale qu'il devint aux XVI^e et XVII^e siècles. Après un chantier de restauration mené sous l'égide des Bâtiments de France, le château est enfin ouvert à la visite qui dure entre 20 et 25 minutes par groupe de 6 à 7 personnes pour des raisons de sécurité.

LASCAUX II - FAC SIMILÉ VOIR SUR LA CARTE

Lieu dit Lascaux  05 53 51 95 03 - <https://www.lascaux-ii.fr/>

Fermé en janvier. Billets jumelés avec Lascaux IV et le Parc du Thot. Adulte : 15,40 €. Enfant 5 à 12 ans : 10 €.

Le premier fac-similé de grotte au monde a ouvert en 1983. C'est 20 ans après la fermeture de la grotte de Lascaux au Public suite aux problèmes de conservation de cette merveille préhistorique. La réalisation de cette « copie » a été réalisée par une équipe reproduisant les mêmes gestes des artistes de l'époque, utilisant les mêmes matières premières. Le résultat stupéfiant est visible sur la reproduction de deux des principales salles de la grotte originelle. Lascaux II ferme chaque année en janvier. On peut acheter des billets jumelés pour visiter Lascaux IV et le parc du Thot.

OFFICE DE TOURISME LASCAUX DORDOGNE VALLÉE VÈZÈRE

Place Bertran-de-Born  05 53 51 82 60 - www.lascaux.fr

Été : ouvert tous les jours 9h30-18h30. Hors saison 10h-12h30/14h-17h, fermé lundi et jeudi après-midi.

Lascaux Dordogne Vallée Vézère fédère des bureaux d'accueil et d'information touristiques présents au long de la rivière Vézère à : Montignac+Lascaux, Rouffignac, Saint Léon sur Vézère, Saint Amand de Coly, les Eyzies, Limeuil et le Bugue. Animés par une équipe dynamique pour un accueil professionnel et de qualité. Ils sauront vous informer pour ne rien rater des pépites de leur Périgord : des hébergements, des informations sur les visites, des idées de balades et de randonnées.

PASTELS GIRAULT

 05 53 51 88 18 - www.pastelsgirault.com

Ouvert du mardi au vendredi de 14h à 18h ; le samedi de 10h à 12h30. Gratuit.

Boutique. Animations.

Labellisée Entreprise du patrimoine vivant, les pastels Girault, créés en 1780, sont une institution dans le domaine des beaux-arts. C'est aussi une histoire de famille depuis 1927, un savoir-faire artisanal avec un processus de fabrication permettant 526 teintes originales, transmis de génération en génération, de Georges Petit, à son fils Albert et son petit-fils Christian. C'est sa nièce Karine qui lorsqu'elle reprend l'entreprise crée une boutique galerie d'art de 100 m² dédiés au pastel avec des expositions et des stages d'initiation et de perfectionnement.

SITE DU REGOURDOU VOIR SUR LA CARTE

Regourdou  05 53 51 81 23 - www.regourdou.fr

Été : 10h à 19h - Avril, mai, juin, septembre : 11h à 18h. Sinon 13h à 18h. Adulte : 7 €.

Recherchant l'entrée naturelle de Lascaux, Roger Constant découvrit en 1954 le site du Regourdou. Le squelette du Neandertal inhumé à proximité d'ossements d'ours est une pièce remarquable malgré l'absence du crâne et des membres inférieurs, présentée au musée d'art et d'archéologie du Périgord. La proximité des restes d'homme et d'ours sur le site a laissé penser à un rite dédié à l'animal. Roger Constant, aujourd'hui disparu, a toujours défendu cette thèse. Il a d'ailleurs

réintroduit des ours sur le site, aujourd'hui au nombre de quatre. Vous pourrez les observer lors de la visite, dans un espace où leur silhouette massive vous laisse à imaginer ceux qu'a connu Neandertal. Roger Constant souhaitait transformer sa maison en musée présentant les objets trouvés sur le site comme divers ossements (moulage de la mâchoire de l'homme de Regourdou) et des outils. Certains outils ont aussi été trouvés ailleurs lors d'autres campagnes de fouilles qu'il a su mener. Classé Monument historique, le site est resté privé et familial. Sa nièce, Michèle Constant, continue de le faire vivre. Elle a ouvert un espace restauration avec une brasserie-buvette-snack, et une aire de pique-nique couverte. Animation et atelier en été sur le thème de l'ours. Cet endroit est conçu pour favoriser la connaissance avec ces hommes préhistoriques, pour susciter la curiosité sur leurs rites, leur ingéniosité pour fabriquer des armes et des outils dédiés aux travaux courants (pointes, bifaces, racloir...pratiques et fonctionnels !)

FAIRE UNE PAUSE

AU PLAISIR DE... VOIR SUR LA CARTE

39, rue du 4-Septembre ☎ 05 53 50 92 10

Ouvert toute l'année. Du lundi au vendredi de 7h à 19h. Ouvert le samedi en juillet et août. Menu du jour de 13,50 à 19,50 € avec des formules différentes et une carte.

Le plaisir ici, c'est de venir prendre un café et un croissant le matin, mais aussi de déjeuner le midi en choisissant sa formule à partir du menu du jour ou à la carte, et l'après-midi de siroter une limonade ou d'opter pour thé avec un dessert fait maison. Benoît Nielsen a revu le concept de son établissement et s'est tourné davantage vers la restauration traditionnelle avec un chef cuisinant sur place à partir des produits des fournisseurs locaux. Choix de spiritueux, bières. Terrasse agréable et ambiance conviviale.

DU BAREIL AU MÊME VOIR SUR LA CARTE

769, Place d'Armes ☎ 06 82 40 05 84

Ouvert du 1er avril au 30 septembre. Ouvert du mardi au dimanche de 17h à 2h. Terrasse. Petite restauration.

La famille Sardan est connue pour son restaurant Le Bareil à La Chapelle Aubareil et ses conserves. L'idée est née de créer un bar à tapas et à vins à Montignac, place d'Armes. Les productions de la maison sont utilisées dans des assiettes généreuses de tapas, charcuterie, fromage, foie gras, rillettes, grattons, etc. le tout accompagné de vins de Bergerac, ou autre. On y vient pour se mettre à table ou s'accouder au bar, en terrasse, rester debout. Il y en a pour toutes les envies, mais le point commun : c'est l'ambiance chaleureuse et la qualité des produits.

[SE] FAIRE PLAISIR

BIOCOOP LASCAUX VOIR SUR LA CARTE

Route des Eyzies - Les Rives ☎ 05 53 51 22 91 - www.biocoopmontignac.fr

Ouvert du mardi au vendredi de 9h30 à 13h et de 14h30 à 19h ; le samedi de 9h30 à 19h.

L'enseigne Biocoop spécialisée dans les produits bio, sans OGM, est installée à Montignac depuis 2017 dans la zone d'activité de Lacoste. On le voit de loin avec sa devanture en lattes de bois naturel. Il s'étend sur une surface de vente de 270 m² et vous propose une large gamme de produits bio, sans gluten et végan. Vous trouverez aussi des fruits et légumes frais, des produits d'épicerie et des produits en vrac. Chaque magasin bénéficie des apports de producteurs locaux, et il y en a

pas mal dans le coin. Une adresse futée proche des grottes de Lascaux.

FOIE GRAS CATINEL

Bois Bareirou ☎ 05 53 51 25 06 - www.foiegras-catinel.com

Ouvert toute l'année. Vente en ligne. 2 boutiques à Montignac et aux Eyzies.

Patrick Catinel est agriculteur et producteur de volailles grasses (oies et canards). Il élève en plein air, gave de manière traditionnelle au maïs grain entier sans OGM produit à la ferme, et commercialise sa production directement auprès d'une clientèle particulière ou dans des épicerie fines. Il réalise ses conserves dans le respect des traditions. Visite de la ferme toute l'année, dégustation et vente. Il a deux boutiques, une à Montignac dans le bourg, l'autre aux Eyzies près du musée. On peut aussi commander sur le site internet. Accueil de camping-cars.

FOIES GRAS TEYSSIER VOIR SUR LA CARTE

15, Avenue de Lascaux ☎ 05 53 51 83 00 - www.foies-gras-teyssier.com

Ouvert du lundi au samedi de 9h30 à 12h et de 14h30 à 18h30. Boutique et vente en ligne.

Situés à deux pas de la célèbre grotte de Lascaux, c'est ici que depuis 1946 les foies gras Teyssier fabriquent dans le plus grand respect des traditions périgourdines des produits régulièrement récompensés et dont les recettes sont transmises de père en fils depuis 4 générations. On adore les rillettes de canard et le foie gras mi-cuit de canard ou d'oie. La maison fabrique aussi des terrines de gibier, et des plats cuisinés à base de canard comme le cassoulet au magret, ou pour l'apéro, des spécialités à tartiner au foie gras et aux figues.

LA BIERIGOURDINE

La Bouyssonnie, La Chapelle-Aubareil ☎ 10553507230 -

<https://foie-gras-mercier.com/>

Boutique ouverte du lundi au vendredi de 9h à 18h.

Serge Mercier est bien connu pour son activité de conserveur. Ses foies gras et confits restent les produits qui se vendent le plus dans sa boutique située au milieu de sa ferme, située entre Montignac-Lascaux et Saint Genies. Amateur et connaisseur, il a brassé pour lui et ses proches... mais le virus était là et il a décidé dès 2015 de proposer ses bières à la vente. Posées entre les produits aux châtaignes et les coffrets de Noël, elles se font discrètes. Forcément, ici nous sommes au pays de l'oie ! Il produit peu et vend aussi dans des commerces à côté.

MAISON PÉLEGRIS

Les Communaux - Les Farges ☎ 05 53 51 79 00 -

www.pelegris-foie-gras-perigord.com

Ouvert du mardi au samedi de 10h à 13h et de 15h à 19h.

Depuis plus de 130 ans, la Maison Pélégri travaille les meilleures viandes de son territoire. David et sa sœur Emmanuelle dirigent l'entreprise familiale, et cette transmission est gage de qualité. Ils se fournissent exclusivement auprès de producteurs locaux. Leur exigence vous assure plus d'onctuosité et de goût sur le palais à la cuisson. La maison vend des produits frais, des conserves et de succulents produits élaborés, dont la gamme est très large. Plusieurs restaurants du Périgord et des départements voisins utilisent les produits de la maison Pélégri.

SE LOGER**HÔTEL-RESTAURANT DE BOUILHAC*** €€** 

Avenue du professeur Faurel ☎ 05 53 51 21 46 - www.hoteldebouilhac-montignac.fr
Ouvert toute l'année. 10 chambres. Chambre double à partir de 130 € ; suite à partir de 230 €. Parking inclus.

Cet hôtel fut la demeure de Jean de Bouilhac, médecin de Louis XV. Karine et Christophe décident en 2017 de la transformer en demeure d'exception offrant 10 chambres et suites, certaines avec terrasses – dont une de 65 m² –, réparties sur deux étages avec ascenseur, vue sur la Vézère et les toits de la ville. De nombreux éléments du passé ont été conservés. Christophe est derrière les fourneaux au service d'une cuisine bistronomique, raffinée qui varie au rythme des saisons.

LA ROSERAIE* €€**  

11, place d'Armes ☎ 05 53 50 53 92 - www.laroseaie-hotel.com

De mai à octobre : 16 chambres. Chambre double dès 80 € ; chambre triple dès 120 € ; studio / appartement dès 211 €.

Katia et Thierry sont à la tête de ce bel établissement au cadre magique avec son parc en bordure de Vézère, et bien sûr une roseraie parfumée. Ils ont installé un ascenseur et la climatisation dans les chambres. Deux suites sont situées dans Le Clos, une maison annexe à l'hôtel. Ce sont des suites de 45 m² environ avec climatisation et balcon avec vue directe sur la rivière. La cuisine d'Hugo Longis est préparée en fonction du marché et les produits sont sublimes par des touches originales. Les dîners dans le jardin sont de purs moments de bonheur.

LE MOULIN DE MITOU* €€** 

La Borie, Auriac-du-Périgord ☎ 05 53 50 37 53 - www.hotel-lemoulindemitou.com

The Originals. Ouvert de mi-février à mi-novembre. 17 chambres. Chambre double : 125 €. Demi-pension. Petit déjeuner.

Situé à Auriac-du-Périgord, près de Montignac-Lascaux en Périgord Noir, dans un parc verdoyant de 3 hectares traversé par la rivière le Laurence, cet ancien moulin de XVII^e siècle avec son imposante roue a été entièrement rénové et transformé en un hôtel de charme 3 étoiles avec 17 chambres de qualité. La cuisine est simple et savoureuse, Serge est derrière les fourneaux tandis que son équipe est à l'accueil. Tous veillent sur la détente et le cocooning, avec l'espace piscine, sauna, bain à remous. Aux beaux jours, le service se fait en extérieur sur la terrasse.

CHÂTEAU DE SAUVEBŒUF €€  

1255, route de Sauveboeuf, Aubas ☎ 05 53 51 89 46 -

<http://lechateaudesauveboeuf.com/>

Ouvert toute l'année. 3 chambres (chambres de 45 m² et suite de 80 m²). Au cœur du Périgord Noir - Vallée de la Vézère.

Claude Douce a acheté ce château majestueux pour y loger ses collections, mais aussi afin de l'ouvrir au public. Que ce soit pour une visite du patrimoine, pour la collection d'objets préhistoriques ou encore pour célébrer Halloween, il y a toujours de l'activité à Sauveboeuf. Les hôtes peuvent profiter du calme offert par la vallée, se baigner en piscine ou dans la Vézère qui baigne les murailles. Les chambres sont démesurément spacieuses à l'image de l'accueil et des

confidences du maître de maison. Vous serez des hôtes de choix dans une demeure de roi.

L'OUSTRALAC € VOIR SUR LA CARTE

Les Granges, La Chapelle-Aubareil ☎ 05 53 51 31 97 - www.loustralac.com

Ouvert toute l'année. 3 chambres. Chambre double à partir de 58 € ; chambre triple à partir de 78 €. Petit déjeuner inclus. Chambre familiale avec 2 pièces : 89 € la nuit. Wifi.

Jacques Godignon a restauré, au cœur du bourg, cette ancienne ferme de 200 m² qu'il a transformée pour son habitation et la création de 3 chambres d'hôtes. Une 4^e est prévue. Les chambres, au confort moderne et à la décoration contemporaine et soignée, vous accueillent dans une ambiance cosy. Entre Lascaux et Sarlat, entre Dordogne et Vézère, vous serez là au plus près de l'authenticité du Périgord noir. Balades, randonnées, visites, détente, voici en quelques mots le programme de votre séjour, sans oublier la gastronomie qui fait la réputation de ce petit coin de paradis.

LE CLOS CHALMON €€ VOIR SUR LA CARTE

525, Impasse de Chalmon ☎ 06 63 91 16 48

Accueil avant 19h. 3 chambres. Chambre double dès 100 €. Planche dégustation pour 2 dès 35 €. Petit déjeuner inclus.

Bienvenue dans la jolie maison d'hôtes de Greg et J-M. C'est au bout d'un chemin que nous arrivons au Clos-Chalmon. La majestueuse allée de platanes crée la première ambiance. La façade de la maison donne plein sud sur un parc arboré dominé par le vénérable magnolia. Chacune des 3 chambres bénéficie d'une décoration et d'un agencement personnalisés. Ici, on cultive la différence, le droit à la variété, l'amour du kitsch et de l'authentique. Les meubles sont chinés de-ci de-là. Les papiers peints sont iconiques. L'accueil est chaleureux, et vous invite à y revenir encore une fois.

VILLA LASCAUX €€ VOIR SUR LA CARTE

Impasse de la Beune Haute, La Chapelle-Aubareil ☎ 05 53 51 19 78 -

www.villa-lascaux.com

Fermé de novembre à mars. Chambre double 140 €. Petit déjeuner inclus. 2 nuits minimum. Table d'hôte 32 € par personne.

Dans cette maison d'hôtes très contemporaine [construction bioclimatique à ossature bois avec des matériaux naturels] située tout proche des grottes de LASCAUX en plein Périgord Noir, on trouve cinq chambres orientées sud, chacune disposant de sa propre terrasse ouverte sur la vallée à perte de vue. La décoration épurée renforce l'impression d'apaisement que l'on ressent en laissant son regard se perdre sur les paysages verdoyants. Devant la maison, le jardin, la piscine et le bain à remous bien agencés, permettent également d'apprécier le calme et la détente.

LA FAGE..... €€

La Fage, La Chapelle-Aubareil ☎ 05 53 50 76 50 - www.camping-lafage.com

66 emplacements de 18,50 € à 30,90 €. Chalets ou mobile-homme 4 places dès 308 € ; Tente aménagée 4 places dès 210 €.

Ce camping-caravaning familial près de Saint-Geniès, offre un choix varié d'hébergements pour tous les adeptes du plein air, sous la tente, dans la

caravane ou le camping-car ou encore dans un chalet, un mobile-home ou une cabane sur deux niveaux. Le camping propose également à location des tentes toutes équipées, un « campétoile » où le toit transparent permet d'observer les étoiles. Il est agréable de se détendre dans la piscine extérieure chauffée et les enfants peuvent jouer dans l'espace des jeux aquatiques, ou de se rendre au snack pour se restaurer.

LE MOULIN DU BLEUFOND*** €€ VOIR SUR LA CARTE

255, Route de Valojoul ☎ 05 53 51 83 95 - www.bleufond.com - Dans le centre-ville de Montignac, après le vieux pont, prendre la première à droite, longer la Vézère, le camping se trouve à 500 m.

Avec 118 emplacements de 16 à 31 €, Mobile-home 2/4 personnes dès 310 €, 6/8 personnes dès 520 €. Aire camping-cars.

Albina et Eric vous accueillent dans ce camping situé en bordure de rivière, à 500 m de Montignac et des grottes de Lascaux. Le terrain verdoyant et semi-ombragé entoure un ancien moulin périgourdin du XVII^e siècle avec sauna et bains bouillonnants pour le bien-être, salle de jeux et un bar-restaurant-snack. La piscine chauffée avec sa banquette à jets de massage et la pataugeoire pour les petits séduisent tout le monde, aux moments chauds. En juillet et août ont lieu des soirées à thème. Tous les mobil-homes sont équipés de terrasses et salons de jardin.

L'ESCAPADE À LASCAUX €€ VOIR SUR LA CARTE

4, Rue Joseph Joubert ☎ 06 74 40 82 29 - www.lescapadealascaux.com

6 gîtes de 2 à 4 pers. de 315 € à 850 €/sem. selon saison Ouvert toute l'année. Accueil 24h/24. Location de draps.

Au pied du château de Montignac, dans une maison de ville organisée en 6 appartements allant du studio au T2, dont 2 duplex. C'est pratique pour découvrir la vallée de la préhistoire et le Périgord noir et à 12 min à pied de Lascaux IV. Coralie saura vous conseiller toutes les activités possibles à réaliser à partir de ces 6 gîtes. Comme ces anecdotes sur l'utilisation des pierres venant du démantèlement du château des Comtes du Périgord en 1444. L'un des gîtes saura vous surprendre avec sa terrasse positionnée en haut des escaliers d'une ruelle médiévale.

DOMAINE DES COMPOUZINES*** €€ VOIR SUR LA CARTE

27, Lieu-dit les Compouzines ☎ 05 53 51 81 96 -

www.domainedescompouzines.com

Ouvert sauf entre Noël et le Jour de l'an. Dès 320 à 925 € la semaine. Club enfants.

Jeux pour enfants. Animaux admis.

Céline et Thomas gèrent ce village de vacances, sur 4,5 ha, à quelques minutes de la grotte de Lascaux. 12 cottages peuvent accueillir de une à six personnes dans un environnement calme, en pleine nature avec un très beau panorama sauvage. Piscine à débordement et chauffée, salle commune avec jeux de société, billard et baby-foot. Durant l'été le couple organise des animations régulières en plein air, des promenades découvertes et des soirées pour les enfants avec les deux ânesses.

ERIC ET VACANCES €€

Les Escures, Aubas ☎ 06 72 94 22 63 - www.ericetvacances.com

Ouvert toute l'année. De 450 € à 1 350 € la semaine selon saison. Six chalets à la location de 4 à 10 personnes.

Michel a implanté en pleine campagne six chalets spacieux, avec un espace privatif d'environ 800 m², une grande terrasse, une piscine privée dotée d'un réchauffeur solaire et un spa. On peut venir même en hiver puisque chaque chalet est pourvu d'un chauffage central. Cinq peuvent accueillir 4 à 6 personnes, le dernier (8 à 10 personnes). L'équipement des gîtes est très fonctionnel pour des familles avec ou sans enfants. A l'extérieur : barbecue, salon de jardin, transat, balançoire, bac à sable, terrain de pétanque... Possibilité de louer sur place 4 VTC.

GÎTES LES COMBES €€

Lieu-dit Les Combes ☎ 07 81 61 08 94 -

<https://gite-les-combes-24290-montignac.business.site/>

Dès 70 € ; piscine chauffée ; équipements moderne dans des maisons de charmes. Accueil 24h/24, excursions possibles

Sur les collines de Montignac, à 2km de la grotte de Lascaux, Alexandre est aux petits soins pour vous. Déterminé, ce Montignacois va ressusciter un ensemble aux pierres dorées, coiffées des typiques lauzes, alliant le charme du « Petit Patrimoine » avec un confort moderne. De 120 m² à 50 m², chaque gîte a sa particularité, comme un « potager » du XVII^e siècle (sorte de gazinière en pierre), les « cantous »... Sans oublier les 2 piscines avec vue imprenable sur les coteaux. Alexandre toujours présent pour vous, vit sur place et vous orientera vers des visites.

L'ESCAPADE À LASCAUX €€

4, Rue Joseph Joubert ☎ 06 74 40 82 29 - www.lescapadealascaux.com

6 gîtes de 2 à 4 pers. de 315 € à 850 €/sem. selon saison Ouvert toute l'année. Accueil 24h/24. Location de draps.

Au pied du château de Montignac, dans une maison de ville organisée en 6 appartements allant du studio au T2, dont 2 duplex. C'est pratique pour découvrir la vallée de la préhistoire et le Périgord noir et à 12 min à pied de Lascaux IV. Coralie saura vous conseiller toutes les activités possibles à réaliser à partir de ces 6 gîtes. Comme ces anecdotes sur l'utilisation des pierres venant du démantèlement du château des Comtes du Périgord en 1444. L'un des gîtes saura vous surprendre avec sa terrasse positionnée en haut des escaliers d'une ruelle médiévale.

LE VILLAGE ENCHANTEUR*** €€

La Fage, La Chapelle-Aubareil ☎ 06 76 95 28 74 - www.le-village-enchanteur.com

Ouvert toute l'année. Chalets de 380 € à 1 680 € la semaine. Chambres 2 personnes dès 59 € la nuit.

Le Village enchanteur est composé de 7 chalets écologiques en bois local, pour 4 à 6 personnes. Ils sont équipés de chauffe-eau solaire et d'un puits canadien en climatisation. Celui qui est adapté aux personnes à mobilité réduite, d'une surface de 70 m² comprend 2 grandes chambres au lieu de 3. Deux chambres, avec douche et WC et terrasse sont aussi proposées à la location. La piscine au sel, entourée d'une grande plage avec des transats et des parasols offre une vue

sur la vallée. Une grande salle de réunion de 40 personnes. parking commun pour un calme total.

LES BASTIDES DE LASCAUX*** €€ VOIR SUR LA CARTE

Lieu dit La Bechade ☎ 05 53 51 79 79 - www.vacances-lagrange.com

Maisonnettes 4 pers de 320 à 885 € ; 6 pers. 360 à 1 010 € ; 8 pers. 425 à 1 170 €.

Animaux acceptés (39 € la semaine).

Au bord de la Vézère, dans un cadre ensoleillé, voici une résidence de prestige. Un site charmant avec ses 118 maisonnettes, entièrement équipées. Les draps et le linge de toilette sont fournis pour la 1^{re} semaine. Les hébergements disposent d'une terrasse et d'un salon de jardin. Possibilité de louer à la nuitée hors saison. Hammam et sauna, plongeon dans la piscine semi-couverte et chauffée à 28 °C. Salle de détente commune, jeux de société, terrains de football, pétanque...

ODALYS €€ VOIR SUR LA CARTE

Hameau du moulin, Moulin de Gouny ☎ 05 53 51 61 34

Ouvert d'avril à début octobre. De 238 € à 1 230 € la semaine selon saison. Chèque Vacances. Club enfants. Jeux pour enfants. Animaux acceptés. Service de ménage.

Salon de jardin, lave-vaisselle. Tv satellite.

Village de vacances façon petit hameau composé de 94 maisonnettes et de 16 appartements. La résidence de vacances Odalys est idéalement située à 10 minutes à pied de la Vézère et du centre-ville de Montignac et à 1 km de Lascaux IV. Vous êtes proches des sites touristiques du Périgord noir. Les logements pouvant héberger de 4 à 8 personnes disposent d'une kitchenette avec micro-ondes et lave-vaisselle, d'une salle de séjour et d'un canapé-lit. Certains bénéficient d'un balcon et/ou d'une terrasse. Piscine et pataugeoire, aire de jeux, terrain de volley-ball, tables de ping-pong permettent de se détendre en famille. Des clubs pour enfants et ados sont organisés en saison.

VUE SUR LES TOITS €€ VOIR SUR LA CARTE

6, IMPASSE DU CALVAIRE ☎ 07 88 10 18 84 - lescottagesdor@gmail.com

Gîte pour 6 pers (70 m², 3 chambres). Dès 960 €/semaine. À 500 m du centre-ville et 1,5 km de Lascaux 4 à pied.

Passez un bon séjour dans cette maison récemment rénovée dominant le bourg de Montignac et faisant face à la colline sacrée de Lascaux. Dans cette impasse calme, vous serez confortablement installés avec 3 belles chambres pour 6 personnes. Le gîte est tout équipé, mais ce qui fait son point fort consiste en cette terrasse panoramique qui domine le bourg de Montignac, la vallée de la Vézère et offre un paysage grandiose sans vis-à-vis. Tiphaine dont le métier consiste à gérer d'autres gîtes vous propose de la contacter pour découvrir d'autres adresses de son cru.

MONTPON-MÉNESTEROL

(48 km)

Grâce à la collection du musicien F. Chapelet, la ville est capitale de l'orgue en Aquitaine : on peut en contempler dans l'église de Montpon, mais aussi dans celle de Ménestérol, à Echourgnac, La Roche-Chalais, Vanxains, Chantérac. Autre curiosité naturelle, la forêt de la Double, trouée d'étangs, unique en Périgord. Les cyclistes, cavaliers, marcheurs pourront partir à la découverte d'une faune et une flore épargnées et des trésors du patrimoine local. Les gourmets dégusteront la spécialité locale, les Princesses de Candalle, confiseries de nougatine et praliné. Montpon attire aussi les jeunes actifs bordelais qui y trouvent un immobilier accessible.

À VOIR / À FAIRE

ALPAGAS DE MON PÉROU 📷

La Forêt 📞 06 73 37 17 29 -

www.tourisme-isleperigord.com/les-alpagas-de-mon-perou-montpon-menesterol

Ouvert toute l'année. Haute saison mercredi et jeudi de 10h à 12h et de 15h à 18h.

Adulte : 12 €.

Venez découvrir la ferme et l'élevage des Alpagas en compagnie de Joëlle, une véritable passionnée. Au fil de cette visite accompagnée sur 2 hectares, vous saurez tout de ce drôle d'animal et sur la transformation de son incroyable toison. Vous pourrez participer à leur bien-être en leur donnant à manger et s'il fait chaud en les arrosant, car ils adorent l'eau ! Impossible de ne pas craquer devant les bébés alpagas, vraiment trop mignons. L'expérience la plus complète et sympathique consiste à marcher au licol avec les animaux.

BALADE EN GABARE 👉

📞 06 84 17 64 63 - moulin-duellas.fr

A quelques kilomètres de Montpon, venez découvrir les plaisirs de la navigation sur une gabare, au cours d'une promenade commentée sur l'Isle avec franchissement d'une écluse manuelle, unique en Périgord.

EGLISE SAINT-PIERRE-ÈS-LIENS ✝

L'église Saint Pierre a été construite au XII^e siècle dans le style roman. Il ne subsiste pas beaucoup d'éléments datant de cette époque car elle a été remaniée au cours des siècles. Elle est devenue la capitale de l'orgue en Aquitaine grâce à Francis Chapelet, organiste et originaire de Montpon, qui était à la recherche d'un instrument de concert pour cette église. Il récupère l'orgue du temple Saint Mathieu de Colmar entreposé après un incendie. Cet orgue de 23 jeux datant de 1842 a été entièrement restauré, remonté dans le chœur de l'église et décoré. De part et d'autre de la console, Roger Chapelet a peint deux tableaux représentant à gauche un étang de la Double et à droite l'église de Ménestérol, ainsi que deux pots à fleurs. Francis Chapelet a créé dans sa propre maison un auditorium où il a installé des orgues de provenance très différentes.

Depuis septembre 2012, le 10^e orgue est arrivé dans la chapelle privée du Centre

hospitalier de Vauclaire (ancienne Chartreuse). Vu le nombre important d'orgues (10 au total sans compter l'orgue de barbarie) Montpon est appelée La Capitale de l'Orgue en Aquitaine. De nombreux concerts sont donnés surtout en été dans l'église et dans l'auditorium. Ménestérol possède également une jolie petite église romane qui vaut le détour.

GABARE DU DUELLAS VOIR SUR LA CARTE

Les Duellas, Saint-Martial-d'Artenset ☎ 05 53 82 39 54 -

www.tourisme-dordogne-paysfoyen.com

Haute saison : ouvert du mardi au dimanche à partir de 15h et à partir de 16h30. Mai, juin, septembre : dimanches et jours fériés à 15h. Gratuit jusqu'à 6 ans. Adulte : 6 €.

Enfant (de 6 à 12 ans) : 4 €. Groupe (15 personnes) : 5 € (et 3 € pour les enfants de 6 à 12 ans). Visite guidée. Chiens acceptés (si calme).

C'est dans cet écrin de verdure que la gabare vous fait voyager pendant plus d'une heure au fil de l'eau. Un guide commente les éléments de vie de la rivière, celle des gabariers d'autrefois, la faune et flore que l'on rencontre lors de la navigation. Le plus, c'est que l'on peut même vivre l'expérience du passage d'une écluse manuelle ! Renseignement à l'office de tourisme du Pays foyen ou auprès du Moulin et gabare du Duellas. Lire aussi les informations complémentaires sur le moulin.

MÉDIATHÈQUE DE MONTPON-MÉNESTÉROL VOIR SUR LA CARTE

Espace Culturel Antoine de Saint-Exupéry, Rue de Verdun ☎ 05 53 82 30 54 -

www.montpon-menesterol.fr

Ouvert le mardi de 10h à 17h30 ; le mercredi de 9h à 12h et de 14h à 17h30 ; le jeudi et le vendredi de 10h à 12h et de 14h à 17h30 ; le samedi de 10h à 12h et de 14h à 16h.

Lieu de vie pluridisciplinaire, la Médiathèque de Montpon-Ménestérol propose des rayonnages d'ouvrages classiques et contemporains dédiés à tous les publics mais aussi un espace multimédia. Au sein de cet espace, les visiteurs trouveront des ordinateurs en accès libre, une connexion Wi-Fi ainsi qu'un service d'impressions et de photocopies. Toute l'année, elle est le théâtre d'animations plurielles qui invitent à prolonger la visite : expositions, ateliers, rencontres, Salon du Livre, séance bébé lecteurs, comité de lecture, dictées...

OFFICE DE TOURISME DE MONTPON

Place Clemenceau ☎ 05 53 82 23 77 - www.tourisme-isleperigord.com

Basse saison : ouvert du lundi au samedi de 9h à 12h et de 13h30 à 17h30. Haute saison : tous les jours de 9h à 18h30.

Les Offices de tourisme de Montpon-Ménestérol, Mussidan, Neuvic et Saint-Astier se sont regroupés pour faire découvrir les trésors de la Vallée de l'Isle. Pour les enfants, un jeu de piste Randoland est disponible à l'Office de tourisme. Accompagnés de leurs parents, ils partent à la recherche des indices qui permettront de résoudre des énigmes. L'association des Amis des orgues de Montpon-Ménestérol et de Montignac organise des concerts mais aussi des visites des orgues, individuelles ou en groupe (www.montpon-les-orgues.fr)

ORGUES DE MONTPON MÉNESTÉROL

☎ 05 53 82 23 77

Visite gratuite. Du 16 juillet au 26 août, le jeudi, visite guidée de 2h30. Animaux acceptés.

En vallée de l'Isle, Montpon est la capitale de l'Orgue en Aquitaine. Le territoire compte 10 orgues en parfait état de marche répartis sur 5 sites. C'est grâce à la passion de F. Chapelet, concertiste international, originaire de Montpon qu'ils sont connus et renommés. La visite est proposée par l'Office de Tourisme en collaboration avec l'association des Amis des orgues. Cette balade musicale vous enchantera par la diversité, la richesse des morceaux joués.

PARC DE LOISIRS DE CHANDOS

☎ 05 53 80 30 21

Gratuit.

Directement accessible depuis la véloroute voie verte : ce parc de 13 ha au bord de la rivière est une étape incontournable de son parcours : jeux, tables de pique-nique, parcours de santé... L'été, la baignade est surveillée, et s'accompagne d'animations et de concerts. Une petite faim ? Un restaurant est ouvert 7/7 midi et soir en haute saison. Le skate parc situé sur le parking est ouvert à tous. Une passerelle permet d'accéder au centre-ville avec tous les commerces.

[SE] FAIRE PLAISIR

FERME BIO DU DUELLAS VOIR SUR LA CARTE

La ferme biologique du duellas, Saint-Martial-d'Artenset ☎ 06 13 59 88 88 -

www.fermebioduellas.fr

A la ferme. Basse saison : ouvert le vendredi de 17h à 19h. Haute saison : le mercredi et le vendredi de 17h à 19h.

Dominique Lecomte a été un leader de la remise en culture en bio de variétés en cours de disparition. Il travaille depuis plus de 20 ans sur son exploitation située dans la vallée de l'Isle au sud-ouest de Périgueux en direction de Bordeaux. Il propose plus de 13 variétés de céréales, en grains ou en farine. Il cultive du tournesol dont il décortique les graines ou produit de l'huile. Il réalise depuis peu une farine de maïs pour la polenta par exemple. Il est distribué dans les magasins de produits locaux et organise un marché hebdomadaire sur la ferme.

GLACES DE JAVERZAC VOIR SUR LA CARTE

Ferme Javerzac/GAEC Le Petit Clos, Ferrachat, Saint-Martial-d'Artenset ☎ 06 69 91 00 11 - www.glaces-javerzac.fr

Juillet/août de 14h à 19h 7j/7. Le mercredi et le samedi de 15h à 19h le reste de l'année. 7,50 €/litre.

La Ferme de Javerzac, de cinquante vaches Prim-Holstein élevées dans des pâturages dès le printemps, est 100 % bio. Juste à côté de la salle de traite, Edwige Texier a aménagé un magasin et un laboratoire de transformation. L'agricultrice élabore des glaces et des sorbets sans colorants artificiels ni conservateurs. Les crèmes glacées aux recettes traditionnelles, mais aussi plus originales, sont fabriquées à base de lait frais et de crème produits sur l'exploitation. Des pâtisseries glacées peuvent être fabriquées sur commande. La ferme est ouverte à la visite.

LA GATINOISE

1, place de Metz ☎ 05 53 81 21 95 - www.lagatinoise.com

Ouvert du mardi au samedi de 9h à 18h30.

Cette très jolie échoppe est une épicerie fine au charme un peu désuet, qui vend essentiellement des produits régionaux, mais aussi des produits bien

sélectionnés des quatre coins de France en fonction du savoir-faire artisanal des producteurs : chocolats, cafés, thés, moutardes, miels, huiles, pâtés, vins, spiritueux, etc. Mention spéciale pour les biscuits faits maison, cookies et sablés à profusion. Sur place, vous pouvez autour d'une boisson déguster des nouveautés en pâtisseries maison : tartelettes, chouquettes et autres délices sucrés.

LE FOURNIL DE LA DOUBLE VOIR SUR LA CARTE

2, avenue Jean-Moulin ☎ 05 53 81 13 65 - www.lefournildeladouble.com

Ouvert du mardi au samedi à partir de 6h et jusqu'à 20h ; le dimanche de 6h à 13h.

Pains, viennoiseries, pâtisseries, chocolats, vous avez le choix ! Les pains sont faits avec un levain naturel et cuits dans un four à bois de façon traditionnelle. Parmi les spécialités : le pain aux pommes.

MARCHÉ

Ouvert le mercredi de 8h à 13h.

Un marché de producteurs de pays labellisé se tient le samedi matin derrière la mairie tout l'été. Les producteurs des alentours viennent vendre leurs produits. Sinon le marché traditionnel a lieu tous les mercredis.

OLLIVIER ELODIE VOIR SUR LA CARTE

8b, avenue Georges-Pompidou ☎ 05 53 82 41 58 - www.cave-montponnaise.fr

Ouvert du mardi au samedi de 9h à 12h30 et de 14h à 19h. Livraison possible.

Une cave proposant un large choix de vins rouges, blancs ou rosés provenant de différents cépages et dans une grande gamme de prix. Vous pourrez choisir à l'aide des conseils du caviste les produits qui conviendront le mieux à vos envies. Plusieurs références de vins sont disponibles en bag-in-box de 5 litres. Vous trouverez également bières et produits d'épicerie pour compléter un panier garni ou tout simplement pour vous faire plaisir !

BOUGER & BULLER

MADemoiselle COQUETTE

Le bourg, Le Pizou ☎ 06 28 61 18 43

La prise de rendez-vous peut se faire en ligne. Épilation de 12 à 43 € (-15% pour les -18 ans). Maquillage : 45 €. Soins visage et corps de 22 à 74 €.

Le concept de Félicia Alexis est novateur : un institut de beauté mobile. Son Fiat Ducato aménagé en beauty-truck est bien plus spacieux qu'un camping-car, c'est un camion plancher cabine de 7 X 2,50 m, autant dire qu'il permet de bénéficier confortablement de tous les soins esthétiques avec un espace manucure, une table de massage électrique pour les soins avec un tapis chauffant et un coin maquillage. Chauffage, clim et 40 litres d'eau de réserve sont aussi optimisés dans le véhicule. Une fois fermée la porte, on ne sait plus où on est... on est bien, tout simplement ! Le design est élégant, la déco extérieure très glamour, impossible de rater son passage. Elle tient des permanences par demi-journée dans les environs du Pizou, se rend à domicile et répond aussi à des commandes, pour des mariages mais aussi sur une aire d'autoroute Vinci pour des parenthèses bien-être ou lors d'événements festifs de fin d'année. Félicia a commencé à travailler à Tenerife, aux Canaries. Elle s'est régulièrement formée en cosmétique, parfumerie, massages, modelage tibétain aux bols chantants, maquillage... avant de se lancer dans ce service de proximité, bienvenue dans les zones rurales de Dordogne !

MÉDIATHÈQUE DE MONTPON-MÉNESTÉROL VOIR SUR LA CARTE

Espace Culturel Antoine de Saint-Exupéry, Rue de Verdun ☎ 05 53 82 30 54 -

www.montpon-menesterol.fr

Ouvert le mardi de 10h à 17h30 ; le mercredi de 9h à 12h et de 14h à 17h30 ; le jeudi et le vendredi de 10h à 12h et de 14h à 17h30 ; le samedi de 10h à 12h et de 14h à 16h.

Lieu de vie pluridisciplinaire, la Médiathèque de Montpon-Ménésterol propose des rayonnages d'ouvrages classiques et contemporains dédiés à tous les publics mais aussi un espace multimédia. Au sein de cet espace, les visiteurs trouveront des ordinateurs en accès libre, une connexion Wi-Fi ainsi qu'un service d'impressions et de photocopies. Toute l'année, elle est le théâtre d'animations plurielles qui invitent à prolonger la visite : expositions, ateliers, rencontres, Salon du Livre, séance bébé lecteurs, comité de lecture, dictées...

MONTPON CANOË-KAYAK VOIR SUR LA CARTE

Moulin de Duellas, Saint-Martial-d'Artenset ☎ 0615191118 -

www.moulin-duellas.fr/cano%C3%AB-kayak/

Ouvert 7j/7 de 9h à 18h du 15/06 au 10/09. De 6,50 € à 19 € par personne en fonction du circuit.

Sur le site du Moulin du Duellas, voici une autre façon de découvrir la vallée de l'Isle en Périgord Blanc. Pourquoi ne pas essayer une randonnée en canoë ou en kayak ? Au gré de ces méandres, cette fière rivière vous surprendra par sa beauté, au milieu d'une faune et d'une flore préservées. Plusieurs trajets sont proposés : la balade d'une heure, le mini-circuit, la demi-journée ou la journée entière. L'activité a beaucoup de succès, donc nous vous conseillons fortement de réserver. Hors période estivale, la réservation est obligatoire.

SORTIR

MADemoiselle COQUETTE

Le bourg, Le Pizou ☎ 06 28 61 18 43

La prise de rendez-vous peut se faire en ligne. Épilation de 12 à 43 € (-15% pour les -18 ans). Maquillage : 45 €. Soins visage et corps de 22 à 74 €.

Le concept de Félicia Alexis est novateur : un institut de beauté mobile. Son Fiat Ducato aménagé en beauty-truck est bien plus spacieux qu'un camping-car, c'est un camion plancher cabine de 7 X 2,50 m, autant dire qu'il permet de bénéficier confortablement de tous les soins esthétiques avec un espace manucure, une table de massage électrique pour les soins avec un tapis chauffant et un coin maquillage. Chauffage, clim et 40 litres d'eau de réserve sont aussi optimisés dans le véhicule. Une fois fermée la porte, on ne sait plus où on est... on est bien, tout simplement ! Le design est élégant, la déco extérieure très glamour, impossible de rater son passage. Elle tient des permanences par demi-journée dans les environs du Pizou, se rend à domicile et répond aussi à des commandes, pour des mariages mais aussi sur une aire d'autoroute Vinci pour des parenthèses bien-être ou lors d'événements festifs de fin d'année. Félicia a commencé à travailler à Tenerife, aux Canaries. Elle s'est régulièrement formée en cosmétique, parfumerie, massages, modelage tibétain aux bols chantants, maquillage... avant de se lancer dans ce service de proximité, bienvenue dans les zones rurales de Dordogne !

MÉDIATHÈQUE DE MONTPON-MÉNESTÉROL

Espace Culturel Antoine de Saint-Exupéry, Rue de Verdun ☎ 05 53 82 30 54 -

www.montpon-menesterol.fr

Ouvert le mardi de 10h à 17h30 ; le mercredi de 9h à 12h et de 14h à 17h30 ; le jeudi et le vendredi de 10h à 12h et de 14h à 17h30 ; le samedi de 10h à 12h et de 14h à 16h.

Lieu de vie pluridisciplinaire, la Médiathèque de Montpon-Ménésterol propose des rayonnages d'ouvrages classiques et contemporains dédiés à tous les publics mais aussi un espace multimédia. Au sein de cet espace, les visiteurs trouveront des ordinateurs en accès libre, une connexion Wi-Fi ainsi qu'un service d'impressions et de photocopies. Toute l'année, elle est le théâtre d'animations plurielles qui invitent à prolonger la visite : expositions, ateliers, rencontres, Salon du Livre, séance bébé lecteurs, comité de lecture, dictées...

MONTPON CANOË-KAYAK

Moulin de Duellas, Saint-Martial-d'Artenset ☎ 0615191118 -

www.moulin-duellas.fr/cano%C3%AB-kayak/

Ouvert 7j/7 de 9h à 18h du 15/06 au 10/09. De 6,50 € à 19 € par personne en fonction du circuit.

Sur le site du Moulin du Duellas, voici une autre façon de découvrir la vallée de l'Isle en Périgord Blanc. Pourquoi ne pas essayer une randonnée en canoë ou en kayak ? Au gré de ces méandres, cette fière rivière vous surprendra par sa beauté, au milieu d'une faune et d'une flore préservées. Plusieurs trajets sont proposés : la balade d'une heure, le mini-circuit, la demi-journée ou la journée entière. L'activité a beaucoup de succès, donc nous vous conseillons fortement de réserver. Hors période estivale, la réservation est obligatoire.

SE LOGER

AU CŒUR DE MÉNÉSTÉROL €€

3, rue du Commandant Cousteau ☎ 06 82 29 10 65 - www.aucoeurdemenesterol.fr

Ouvert toute l'année. 2 chambres doubles. A partir de 62 €, petit déjeuner inclus. Wifi.

Au cœur de Ménésterol, ce sont deux chambres au charme fou, meublées dans un style raffiné. Vous êtes ici dans un cadre verdoyant et dans un faubourg entre l'église Saint-Pierre-Es-Liens et les rives de la rivière Isle, accessibles à quelques pas de la maison. C'est une halte bien placée sur la route des vacances si vous souhaitez visiter Périgueux, Bergerac, Monbazillac, Saint-Emilion... Possibilité de prendre les petits déjeuners en terrasse, au jardin. Vélos à disposition pour profiter de la voie verte Véloroute, toute proche !

CAMPING LA CIGALINE*** €

1, rue de la Paix ☎ 05 53 80 22 16 - www.camping-dordogne-lacigaline.com

Ouvert mi-avr à mi-oct. Camping 16,10/45 €/jr. Mobil-homes 240/650 €, tente 200/500 €. Camping-car dès 15 €/nuit.

Première année pour Loren et Julien qui vont vous recevoir dans ce havre de paix en bordure de rivière : La Cigaline. Vous aurez le choix entre camping et mobil-home, ou encore l'insolite Coco Sweet ou une tente Lodge. Vivez ici des vacances authentiques et familiales ! Les services et les prestations sont de qualité, les emplacements ombragés, le snack-bar assure l'ambiance avec des soirées à thème et des repas dansants sur la terrasse au bord de l'eau. Des emplacements *premium* avec vue rivière sont équipés de table de cuisson et de

pique-nique.

DOMAINE DE LA MOUTHE €€ VOIR SUR LA CARTE

La Mouthe, Saint-Rémy ☎ 05 53 82 15 40 - www.domainedelamouthe.fr

Ouvert à l'année. 5 chambres. Chambre double dès 75 €, suite dès 90 €. Petit déj inclus. Gîtes 2/6 pers dès 60 €/nuit.

Un de nos coups de cœur de l'an passé. Ce domaine se blottit au bout d'une charmante petite route de campagne sinueuse et ombragée. Situé dans l'ouest de la Dordogne, entre Bergerac, Saint-Émilion, Périgueux et Bordeaux. L'accueil de Marie-Ange, votre hôtesse, contribue au charme de cette adresse. C'est dans une jolie maison à colombages que vous passerez un séjour reposant. Les chambres sont confortables et spacieuses. Le domaine possède aussi trois gîtes que l'on peut louer pour un week-end de 2 nuits ou à la semaine. Etang et piscine agrémentent les lieux.

LE CALDÉRO € VOIR SUR LA CARTE

52, avenue Georges-Pompidou ☎ 05 53 82 45 82 - www.hotelcalderomontpon.com

Ouvert à l'année. Double dès 64 €. Pdj 8 €. Animaux acceptés. Midi à 11,90 €.

Restaurant fermé samedi et dimanche.

Nous sommes ici sur les bords de la RN89, en sortie de Montpon-Ménéstérol direction Bordeaux. A quelques encablures de la gare, cet hôtel-restaurant entièrement aux normes, vous propose des chambres confortablement meublées avec salles de bains modernes équipées de douche ou de baignoire. On peut prendre ses repas dans l'une des deux salles ou en terrasse. La cuisine régionale du chef Jean-Louis Ornon vous surprendra agréablement. En clair, une adresse sans prétention qui mérite largement une étape sur la route des vacances.

LES SUREAUX €€

15, rue Victor Hugo, Le Pizou ☎ 05 53 81 85 17 - www.les-sureaux.com

Ouvert à l'année. Chambre 75 €. Pdj inclus. Gîte 4 pers 315-595 €/semaine selon saison. CB & chèques non acceptés.

La maison est grande et accueillante, avec des colombages qui évoquent cette région de la Double. Située dans un parc arboré avec piscine abritée, elle propose une chambre d'hôtes en rez-de-chaussée et un gîte classé 3-étoiles, pour 4 personnes, dans une maison mitoyenne avec jardin privé. L'ensemble est soigneusement décoré et entretenu. Les balades sont légion entre forêt et rivière. Un centre équestre, un court de tennis, une base de canoë et bien d'autres options de loisirs se trouvent à proximité, sans oublier la Véloroute voie verte le long de l'Isle.

NATUR' HÔTEL** € VOIR SUR LA CARTE

Route de Bordeaux, Menesplet ☎ 05 53 80 01 01 - <http://hotel-montpon.com>

Label Tourisme & Handicap. Chambres simples, doubles, triples Petit déjeuner buffet. Animaux acceptés.

Le Natur'Hôtel jouit d'une situation idéale à Menesplet, non loin de Montpon-Ménéstérol, à la frontière de la Dordogne et de la Gironde. Il est également à proximité des célèbres vignobles de Saint-Émilion et Pomerol. Cet établissement est implanté dans un cadre paisible et verdoyant. Il allie modernité et décoration fonctionnelle et confortable. Les chambres très simples mais toutes dotées de douches, WC et lavabos, sont respectueuses de

l'environnement et jouissent d'un accès direct sur la nature.

MUSSIDAN (33 km)

Bordée par l'Isle et traversée par la Crempse, cette petite commune est pleine de charme. Elle portait d'ailleurs il y a fort longtemps le nom de petite reine de la vallée. L'authenticité de ses paysages, ses prairies et bois, ses coins de pêche, son climat, la richesse de son artisanat local, sa vie associative et sa situation géographique (très bien placée entre Périgueux et Montpon à quelques kilomètres de l'échangeur des Lèches pour rejoindre l'A89) attirent de plus en plus de visiteurs. Pour répondre à cette demande croissante, la ville dispose désormais d'une multitude de chambres et plusieurs bonnes tables en ville et aux alentours.

À VOIR / À FAIRE

CIRCUIT CŒUR DE VILLE VOIR SUR LA CARTE

Office de Tourisme Mussidan, 11, place de la République ☎ 05 53 81 73 87 -

www.tourisme-isleperigord.com/visite-guidee-de-ville-village/circuit-coeur-de-ville-mussidan

Visite libre gratuite toute l'année. Brochure à l'Office de Tourisme ou en ligne.

Muni d'une carte disponible à l'Office de Tourisme de Mussidan, vous pourrez parcourir les rues de la ville en suivant un circuit balisé de 5,2 kilomètres. Du Moyen Âge à l'époque industrielle, vous voyagerez dans le passé et le présent de cette ville. Vous passerez notamment par le Musée Voulgre, les églises Saint-Georges et Notre-Dame, la place de la Halle et par le très poétique Chemin de l'Amour ! Ce sera aussi l'occasion de vous recueillir sur le mémorial en hommage aux fusillés du 11 juin 1944, très émouvant. Mussidan a payé un lourd tribut à cette guerre.

MUSÉE ANDRÉ VOULGRE VOIR SUR LA CARTE

2, rue Raoul-Grassin ☎ 05 53 81 23 55 - www.museevoulgre.fr

HS tjl 9h/12h - 14h/18h. BS du lun au ven 9h/12h - 14h/17h. Fermé vacances Noël.

Adulte 5 €. 6/18 ans 2,50 €.

Le musée provient du legs du docteur André Voulgre à sa ville natale de Mussidan. Situé dans un superbe parc, ce bâtiment ne manque pas de charme, car c'est effectivement dans une chartreuse du XIX^e siècle que vous découvrirez l'évolution de la grande Vallée de l'Isle à travers l'art de vivre et les savoir-faire du Périgord : gastronomie, arts décoratifs, artisanat et industrie, agriculture... Toute l'année, le musée est ouvert et propose des conférences, des expositions, des ateliers, des nocturnes, etc. Le musée a fait peau neuve en 2021.

OFFICE DE TOURISME DE MUSSIDAN-VILLAMBLARD EN PÉRIGORD VOIR SUR LA CARTE

11, place de la République ☎ 05 53 81 73 87 - www.tourisme-isleperigord.com

Ouvert : Lundi de 13h30 à 18h et du mardi au samedi de 9h à 12h30 et de 13h30 à 18h. Boutique de produits locaux.

Pour découvrir la Vallée de l'Isle et de la Crempse, l'Office de tourisme délivre toutes les informations pratiques afin de préparer vos vacances : séjours en hôtels, locations de vacances, chambres d'hôtes, campings, visites gourmandes, activités pour les enfants, loisirs autour de l'eau, restaurants, fêtes et animations...

FAIRE UNE PAUSE

CROUSTILLE ET SAVEURS VOIR SUR LA CARTE

17/19, avenue Gambetta ☎ 05 53 81 73 70 - www.croustilleetsaveurs.fr

Ouvert du mardi au samedi de 7h30 à 13h et de 15h à 19h30 ; le dimanche de 7h30 à 13h.

Laurent Beaudout a créé pour le Concours « La crème des pâtisseries », un gâteau de voyage

Le Lopelo à base de farine, sucre, beurre et châtaigne qui connaît un franc succès... Il crée également des gâteaux personnalisés. Côté boulangerie pain de campagne, pain complet, etc.

[SE] FAIRE PLAISIR

FERME DE LA MASSINIE VOIR SUR LA CARTE

La Massinie, Issac ☎ 06 83 38 51 71 - www.lamassinie.com

Soins aux cochons le lundi et le samedi à partir de 17h. Toute la semaine sur rendez-vous pour acheter à la boutique.

Sybillle et Jean Desmaret ont repris au début de l'année 2021 cette ferme pour y installer plus de 50 porcs noirs gascons élevés en 100 % plein air. Saucisson, jambon, coppa, filet séché, poitrine, terrine, boudin, pâté de tête... tout est bon dans le cochon ! Le Porc Gascon offre une viande plus rouge, un persillé plus développé et un petit goût de noisette. Vous pouvez retrouver les produits sur les marchés du secteur (Mussidan, Vergt, Sainte-Alvère) et à Issac. Ils accroissent leur troupeau tout en restant fidèles au plein air, au bio et à la qualité gustative.

LE MIEL NOIR

Les Penauds, Eglise-Neuve-d'Issac ☎ 06 25 11 65 99

Visite sur rendez-vous.

Paul Thirion originaire de la région parisienne s'est piqué du miel en fabricant des ruches quand il était Compagnon du devoir. Il part au Chili puis en Italie pour découvrir à grande échelle le métier d'apiculteur. Il débarque ensuite en Périgord et il installe ses premières ruches. Il en a aujourd'hui 400 et il compte aller jusqu'à 500. Pourquoi le miel noir ? Tout simplement parce que l'abeille du pays c'est l'abeille noire. La production de miel est variée : fleurs de printemps, bruyère Erica, bourdaine, arbusier, callune, verveine, etc.

LES 2 OURS VOIR SUR LA CARTE

Rue Marcel Janet, Saint-Médard-de-Mussidan ☎ 06 63 86 51 00 -

www.brasserie-les2ours.com

Ouvert le mardi de 14h à 18h ; du mercredi au vendredi de 10h à 12h et de 14h à 18h. Espace de vente ouvert Au public.

Christophe et Gauthier ont déplacé leur brasserie depuis Nontron jusqu'à la zone d'activité de Mussidan. Ils occupent un grand local où ils prévoient d'ouvrir un espace dégustation de leurs bières. Côté fabrications, ils continuent à développer leur gamme. Avec la gamme classique La Paluche déclinée en blonde, brune,

blanche, ambrée, 33 ou 75 cl et même en fûts, ils ont créé une bière comprenant des matières premières locales. Avec leurs bières éphémères, spéciales et la gamme proposée est solide et variée, depuis le fût jusqu'au coffret cadeau pour les fêtes.

MARCHÉ

Ouvert le samedi de 8h30 à 12h.
Le marché se tient place de la Halle.

PASSION SAVON

Moulin de Bourgnac, Bourgnac  06 60 81 25 19 - www.passion-savon.fr
Ouvert tous les jours de 14h à 19h. Démonstration le samedi 15h avec réservation.
Privatisation dès 6 personnes.

Karim fabrique dans son moulin des parfums, savons, shampooings et après-shampooings, savon liquide, bains moussants ou effervescents... Les matières premières, huile d'olive d'Andalousie, huile de coco et beurre de karité, sont issues d'une agriculture raisonnée. On peut visiter l'atelier, et même prendre des cours ou demander de se retrouver entre connaissances lors d'une privatisation de 6 à 8 personnes. Tous les samedis après 15h, démonstration gratuite de fabrication de savons. Et si on ne peut pas se déplacer, le site marchand permet de commander.

BOUGER & BULLER

O DÉLICES DE LA MONNERIE VOIR SUR LA CARTE

La Monnerie, Bourgnac  06 79 52 09 20 - www.odelicesdelamonnerie.com
Ouvert à l'année. Soins Balnéo : solo 75 à 95 €/pers, duo 50 à 190 €/pers. 5 chambres d'hôtes sur place de 75 à 195 €.

Cet espace intimiste totalement privatisé est le lieu idéal pour se ressourcer. Dans l'annexe d'une longère, une bulle de bien-être vous attend pour profiter d'un hammam avec diffuseur d'huiles essentielles pour la relaxation, d'un sauna infra-rouge pour éliminer les toxines, d'un bain à remous, d'une douche à seau aux vertus revigorantes. Sur réservation, possibilité de prolonger des massages, des manucures, la pose d'ongles et ainsi de repartir de cet endroit avec une sensation de plénitude et de sérénité. Pensez à apporter vos serviettes et maillots.

SORTIR

O DÉLICES DE LA MONNERIE VOIR SUR LA CARTE

La Monnerie, Bourgnac  06 79 52 09 20 - www.odelicesdelamonnerie.com
Ouvert à l'année. Soins Balnéo : solo 75 à 95 €/pers, duo 50 à 190 €/pers. 5 chambres d'hôtes sur place de 75 à 195 €.

Cet espace intimiste totalement privatisé est le lieu idéal pour se ressourcer. Dans l'annexe d'une longère, une bulle de bien-être vous attend pour profiter d'un hammam avec diffuseur d'huiles essentielles pour la relaxation, d'un sauna infra-rouge pour éliminer les toxines, d'un bain à remous, d'une douche à seau aux vertus revigorantes. Sur réservation, possibilité de prolonger des massages, des manucures, la pose d'ongles et ainsi de repartir de cet endroit avec une sensation de plénitude et de sérénité. Pensez à apporter vos serviettes et maillots.

SE LOGER**AMOURGNAC LUCIE ET JEAN PAUL** €€ 

374, route de la Chauprade Ldt Baudéne, Bourgnac ☎ 05 53 80 39 98 -

www.tourisme-isleperigord.com - Autoroute A89 sortie n° 13 Mussidan.

Ouvert toute l'année. 3 chambres doubles 55/70 €. Pdj inclus. Animaux acceptés. Terrasse, piscine.

Dans une ancienne ferme rénovée, située sur les collines de Bourgnac, surplombant la vallée de la Crempse, 3 chambres d'hôtes vous attendent pour une capacité maximale de 8 personnes. 2 sont meublées de lits jumeaux en 90 et la troisième d'un lit en 160. Toutes sont climatisées et équipées de bain/douche et w.c. privés. L'accueil se fait en français, anglais et allemand. Vous pourrez bénéficier d'une parfaite tranquillité à l'orée de la forêt et déguster un petit déjeuner maison.

CARLA DE RUIJTER €€   VOIR SUR LA CARTE

32, rue de la Liberté, Saint-Médard-de-Mussidan ☎ 05 53 82 16 11

Ouvert toute l'année. Chambre double 50 € ; chambre triple 75 €. Restauration (repas : 15 €).

Plus qu'une chambre d'hôte, une véritable suite composée de deux pièces disposant de deux lits (dont un d'appoint) pour accueillir les visiteurs de passage dans cette belle demeure de maître du XVII^e siècle bien aménagée. On se repose autant dans la chambre que dans l'environnement verdoyant du parc de la maison où l'on peut profiter également de la piscine hors-sol pour se rafraîchir. L'authenticité de cadre et la gentillesse de l'accueil sont les points forts de cette chambre d'hôte.

DOMINIQUE ET JACQUES MEUNIER €€ 

2, place de l'Eglise, Saint-Médard-de-Mussidan ☎ 06 22 00 76 43

Ouvert toute l'année. 3 chambres. Chambre simple 42 € ; chambre double 55 €.

Idéalement situées dans le bourg de Saint-Médard-de-Mussidan, trois chambres d'hôtes simples mais bien tenues - disposant toutes de sanitaires privées - installées dans une ancienne ferme de plain pied. Au coeur de ce charmant village au bord de l'Isle, on profite également d'un jardin clos pour se détendre.

O DELICES DE LA MONNERIE €€   VOIR SUR LA CARTE

Lieu-dit La Monnerie, Bourgnac ☎ 06 79 52 09 20 - www.odelicesdelamonnerie.com

Pour le travail ou le plaisir, des chambres d'hôtes à partir de 73 €, un grand gîte et des soins balnéo dès 75 €/pers.

C'est un endroit très attachant avec ses chambres d'hôtes, un gîte et tout un espace balnéo avec en prime, sur réservation, des séances de soins et d'esthétique. Les chambres sont toutes équipées de literies à mémoire de forme. *Entre ciel et terre* est une invitation au voyage dans une atmosphère paisible et chaleureuse, ses éclairages tout en nuance et sa salle d'eau associant la tradition de la pierre et du bois. *Les mille et une nuits* avec son couchage double « queen size » et sa verrière donnant sur la salle d'eau est romantique. Une bulle d'Ô délicateuse.

RELAIS DES PÈLERINS €€

1, Rue des Châtenades ☎ 05 53 81 04 07 - mairie@mussidan.fr

Ouvert toute l'année. Ouvert du 15 mars au 15 octobre. Ouverture du gîte à 17h le lundi et 16h du mardi au dimanche. Nuitée : 11 € petit déjeuner compris (sans pain).
Piscine couverte, cour intérieure.

Le refuge comprend 3 chambres de 4 lits avec une capacité de 12 personnes, avec salon salle à manger, une petite cuisine indépendante, une salle de bain indépendante et wc indépendant. Comme pour tous les relais pèlerins le long du chemin, merci de bien vouloir prévenir les responsables au moins la veille de votre passage et de réserver avant 17h.

NEUVIC (22 km)

Ce chef-lieu de canton, implanté sur la rive gauche de l'Isle, est un charmant village qui offre aux visiteurs son château Renaissance transformé en centre médico-pédagogique (ouvert à la visite) et son jardin botanique. Neuvic partage la moitié de la forêt de la Double avec Mussidan. Une des caractéristiques principales de la Double est son habitat. La pierre y est inexistante, les maisons anciennes étaient construites en bois, en terre et en paille. Neuvic dispose d'une belle base de loisir en bordure de rivière et d'un artisanat gastronomique d'exception : pisciculture Huso pour le caviar et moulin de la Veyssière pour l'huile de noix.

À VOIR / À FAIRE

CHÂTEAU DE NEUVIC

Château ☎ 06 36 83 85 52 -

www.tourisme-isleperigord.com/site-monument-chateau/chateau-de-neuvic

Visite guidée du lundi au vendredi juillet/août à 15h30 et 17h. Adulte 6 €. Enfant (8-16 ans) 4 €.

La visite du château retrace des pages d'histoire tragiques, heureuses et parfois rocambolesques de ce Monument historique classé et meublé, en 1520. Resté dans la même famille jusqu'en 1925, puis il a connu plusieurs propriétaires jusqu'à être légué en 1950 à la Fondation de l'Isle, qui œuvre en faveur de l'enfance en difficulté. L'extérieur, avec ses fenêtres à meneaux, mâchicoulis et sa chapelle, autant que l'intérieur, avec ses salles voûtées, sa cheminée monumentale, ses peintures murales, son grand Salon Louis XV et son mobilier, valent la visite.

MAISONS DE LA DOUBLE

Ouvert toute l'année. Gratuit.

La Double possède un habitat traditionnel spécifique : la maison doubleaude est bâtie de bois, de terre et de pierre. Les bâtiments à colombage et torchis sont entourés d'une galerie extérieure en bois, le « balet », et coiffés d'une toiture à 2 pans couverte en tuiles canal. Une ou deux pièces pour l'habitation, une grange et un four à pain constituent l'essentiel des fermes. L'harmonieuse simplicité de cette architecture traduit la relation étroite entre l'Homme et son environnement. On peut en voir une réalisée à l'intersection des routes de la Gare et du But. L'accès à ce site est libre et gratuit toute l'année (tables de pique-nique).

MOULIN DE LA VEYSSIÈRE

La Petite Veyssière ☎ 06 32 96 17 89 - www.moulinde laveyssiere.fr

Du lundi au vendredi. Particulier : visite gratuite. Groupes : sur devis. En été ouvert le samedi. Musée, boutique.

Ce moulin familial du XVI^e siècle a pour vocation première l'huile de noix. Lors de la visite, on part à la découverte de l'un des derniers moulins à eau en activité. On voit le rouet à cuve fermée, entraîné par l'eau qui actionne l'ensemble des installations du moulin. Durant les mois d'été, des démonstrations de fabrication d'huile sont organisées chaque vendredi après-midi. La visite d'une heure présente l'histoire du moulin, son fonctionnement ainsi que le processus de

fabrication. La visite se termine par une dégustation et un passage par la boutique.

OFFICE DE TOURISME DE NEUVIC

2, place de la Mairie  05 53 81 52 11 - www.tourisme-isleperigord.com

Uillet / août : lundi 9h30-12h30, mardi et mercredi 9h30-17h30, jeudi 13h30-17h30, vendredi 9h30-17h30, samedi 9h30-12h30. Accueil gourmand devant le camping chaque dimanche de mi juillet à mi août avec les producteurs locaux 11h-12h30.

Septembre à juin :

L'Office de tourisme de Neuvic fait partie de la Vallée de l'Isle en Périgord. Des informations pratiques pour préparer vos vacances : séjour en hôtels, locations de vacances, chambres d'hôtes, campings, visites gourmandes, activités pour les enfants, loisirs autour de l'eau, restaurants, fêtes et animations....

PARC BOTANIQUE DU CHÂTEAU VOIR SUR LA CARTE

Château de Neuvic  06 36 83 85 52 - eicn.chateau24@outlook.fr

Visite libre du parc d'avril à octobre, du mar au dim 10h-18h [19h juillet-août].

Si vous visitez le Château, ne passez pas à côté de son parc botanique qui renferme une collection d'arbres et d'arbustes sur 6 hectares : la promenade permet de découvrir la diversité des formes, des couleurs et des parfums du monde végétal. Des mangeoires, nichoirs, refuges à insectes et zones en jachère ont également été aménagés depuis que le parc est devenu un refuge de la L.P.O. Pour les petits, un parcours ludique où Choukie le Choucas et un échiquier géant vous attendent.

FAIRE UNE PAUSE

BISCUITERIE BILLEAU VOIR SUR LA CARTE

581, route de la Biscuiterie, Saint-Léon-sur-l'Isle  05 53 82 07 95 -

clients@la-chanteracoise.fr

Ouvert du lundi au vendredi : 9h à 12h et de 14h à 18h. Sur réservation : visite commentée et gratuite avec dégustation.

C'est la seconde boutique des biscottes La Chanteracoise. Lorsqu'en 2016, Sylvain Boucher a racheté la biscuiterie familiale Billeau, il a envisagé de créer un nouvel atelier/boutique pour proposer à la vente directe ses biscuits et biscottes. Il n'a pas transigé sur le respect des recettes et de la qualité, les matières premières sont bio. Les Croquants, Crousti'noisettes et les Palets côtoient les biscottes et les toasts. Vous y trouverez aussi des produits locaux ou rares. On peut observer, au quotidien, la fabrication au travers d'immenses baies vitrées.

[SE] FAIRE PLAISIR

CLAIRE L'HAPPYCULTRICE

La Petite Veyssière  06 33 44 21 49 - claire.lamargot@orange.fr

Vente à la ferme sur rendez-vous.

Claire est une jeune apicultrice très dynamique et très happy ! Travailler avec ses abeilles la rend heureuse et elle se fera un plaisir de partager ce bonheur avec vous à condition de prendre rendez-vous avec elle pour la rencontrer dans sa ferme miellerie. Elle est très engagée dans la valorisation des circuits courts et vous pouvez retrouver ses productions sur les sites de vente de la cagette.net. Elle apparaît aussi à la carte de restaurants qui favorisent les fournisseurs locaux comme de Wiki burger à Périgueux par exemple.

DOMAINE HUSO - CAVIAR DE NEUVIC VOIR SUR LA CARTE

La Grande Veyssière ☎ 05 53 80 89 57 - www.caviardeneuvic.com

Ouvert du lundi au vendredi de 9h à 12h30 et de 13h30 à 17h30 ; le samedi de 9h30 à 17h. Visite sur réservation.

Créée en 2011 par Laurent Deverlanges, la société Huso élève des esturgeons et produit six tonnes de caviar par an. C'est le seul élevage en France à les nourrir en 100 % bio. Différentes démarches sont engagées pour préserver l'environnement, dans une gestion écoresponsable. Le domaine propose des visites guidées qui permettent de circuler dans la pisciculture pour finir avec une dégustation de produits, notamment du caviar mais aussi des rillettes d'esturgeon et du beurre de caviar.

L'AUTRUCHE NEUVICOISE

Magnou ☎ 06 32 16 56 67 - dobinski.romayn@orange.fr

Ouvert à l'année, 9h-12h/13h30-16h du lundi au vendredi et le samedi de mi-juin à fin août.

Romain est un éleveur à part. Il a lancé la production d'une viande goûteuse et encore rare, l'autruche. Depuis quelques semaines il a entamé sa reconversion en agriculture biologique afin de proposer une meilleure alimentation de ses animaux. Avec des experts, il a développé la culture des céréales associées à du pois et d'autres légumineuses. Ses cultures apportent l'essentiel des besoins des autruches. Il propose des visites de l'élevage, vend à la ferme et il organise chez lui l'été, des marchés appréciés de producteurs locaux. A découvrir et à goûter !

MARCHÉ

Ouvert le mardi et le samedi de 8h à 13h.

Tous les vendredis en juillet et août : marché de producteurs.

MIELLERIE RUCHER DES GRANGES

Planèze, 26, route de Saint Astier ☎ 06 60 67 13 14 -

rucherdesgranges.wixsite.com/miel/about

Horaires flexibles. Les contacter par téléphone.

Tiphaine et Julien pratiquent une apiculture durable dans le respect de l'environnement. Toutes leurs ruches se trouvent dans un rayon de cinquante kilomètres au milieu d'essences diverses pour une grande diversité de saveurs. Leur local est spacieux et moderne. Toutes les ruches de récolte sont issues de leurs propres essaims et produites sur l'exploitation. Leur miel est 100 % naturel sans aucun rajout comme en attestent les échantillons analysés sur chaque fût. Qualité garantie !

MOULIN DE LA VEYSSIÈRE

La Petite Veyssière ☎ 06 32 96 17 89 - www.moulindeaveyssiere.fr

Visites gratuites pour les particuliers, sur devis pour les groupes. Lundi à Vendredi.

Horaires selon saison. Boutique.

Le Moulin de la Veyssière est le dernier moulin à huile de noix du XVI^e siècle en activité dans ce secteur. propriété d'une même famille depuis 1857. Les cerneaux de noix et les amandes de noisettes sont broyés à la meule. Une fois le fruit écrasé, la pâte obtenue est malaxée et chauffée lentement dans une poêle en fonte. Cette pâte est ensuite pressée, l'huile s'écoule et embaume le moulin de son parfum subtil. Elle est ensuite décantée et conditionnée sans additif ni conservateur. Visitez gratuitement l'espace muséographique, le verger

conservatoire et le moulin.

MOULIN DE LANDRY

Chantérac ☎ 05 53 82 67 73 - www.moulin-de-landry.fr

Vente toute l'année sur rdv. Ouverture le mercredi juillet & août de 9h30-12h30/14h-17h30 sans rendez-vous.

Le bonheur en Périgord sent la noix et la noisette ! Modestement, Nicolas Pommier dit qu'il n'a rien inventé... Il se contente de suivre à la lettre les recettes traditionnelles du Périgord. Le moulin appartient à sa famille depuis 5 générations. Autant dire qu'il maîtrise son sujet ! La fabrication des huiles se fait sur place de décembre à mars. Rendez-vous pour une visite parfumée du Moulin de Landry. Dans votre panier, repartez avec des huiles vierges, des gaufres traditionnelles délicieuses et la sensation d'avoir fait une rencontre rare avec un passionné.

ATELIER DE POTERIE FLORENCE DE SACY

Gourdils, Douzillac ☎ 05 53 80 01 76 - www.poterie-stage-perigord.com

Ouvert à l'année, tous les jours 10h-19h. Stages à partir de 400 € pour 5 jours.

Florence et Alain, un couple de céramistes, tournent, décorent et cuisent au bois dans leur atelier des pots en porcelaine et en grès qui réenchangent le quotidien en apportant une touche d'art et de beauté dans les objets utilitaires. Chaque pièce est unique et fabriquée à la main, du tournage à la cuisson en passant par le décor. Soucieux de l'environnement, ils cherchent à minimiser leur empreinte écologique. Démonstration de tournage jeudi après-midi de mi-juillet à mi-août.

FRANCEPIERRE

ZA La Forêt, Saint-Léon-sur-l'Isle ☎ 05 53 80 51 69

Pour les sols de votre intérieur, de la terrasse et du jardin, vous pouvez ici jouer la carte de l'originalité à des prix qui supportent facilement la comparaison. Ils vous proposent leur propre marque « Dalles et Pavés du Périgord » qui est un produit de grande qualité. Francepierre c'est aussi des cheminées taillées sur mesures et pas forcément plus chers qu'ailleurs ainsi que des éviers taillés dans la pierre, des fontaines et des sujets de décoration de jardin. Travail soigné.

LA POTERIE DU REPAIRE DE FRATTEAU

Fratteau ☎ 06 68 41 89 21 - defrastel@gmail.com

Ouvert tous les jours sauf mardi hors saison 10h-12h/14h-18h. Visite sur Rdv. Ouvert le dimanche. Entrée libre.

L'atelier de créations et de vente du Repaire de Delphine et Daniel Piron est installé au château de Fratteau (qui ne se visite pas). Le site potier a été créé au début du XIX^e siècle. Il est composé de deux ateliers traditionnels, des fours à bois, une carrière d'argile et une exposition-vente de céramiques : grès, terre vernissée, terre à feu culinaire, carrelage, épis de faitage. Coup de cœur pour les pièces bleues. Vous trouverez aussi sur place un petit musée de la poterie locale.

BOUGER & BULLER

BASE DE LOISIRS

Planèze, Avenue de Planèze ☎ 07 81 22 59 87

De juin à septembre. Haute saison tj 10h-20h. Bateaux élec 18 € / h, Mini-golf & bowling 5 € adulte, 3 € enfant.

La base de loisirs propose des activités pour tous les goûts et tous les âges : mini-golf, bowling, tyrolienne, araignée, trampolines, terrain de pétanque, tables de pique-nique, brumisateur en prime. Un bac permet de traverser la rivière vers la piscine et le camping. On peut aussi se promener en bateaux électriques ou engins à pédales. L'accès au site est gratuit (animations payantes), ce qui en fait une destination très familiale, avec une possible pause bar-snack rafraîchissante. Le belvédère sur la rivière est très agréable.

CANOE KAYAK NEUVIC VOIR SUR LA CARTE

Planèze, 29, route du Grand Mur ☎ 06 31 88 45 19 - canoeneuovic.com

Ouvert à l'année. Haute saison tous les jours 10h-20h. Hors saison sur résa. Dés 8 €-22 € par adulte.

Le canoë-kayak de Neuvic et Saint-Astier, affilié à la Fédération Française, se présente comme un club familial et convivial. Il propose des cours, stages, balades, de l'activité découverte à la compétition. Il organise début février un cross-kayak très disputé. Club formateur, il organise en été des stages pour les 8-18 ans et des randonnées nautiques en famille de 4 à 19 km sur l'Isle et même une rando nocturne ! Ses animateurs aiment rappeler les règles de technique et de sécurité pour pratiquer le canoë-kayak. Le club loue également des paddles et des VTT.

SORTIR

BASE DE LOISIRS VOIR SUR LA CARTE

Planèze, Avenue de Planèze ☎ 07 81 22 59 87

De juin à septembre. Haute saison tjlj 10h-20h. Bateaux élec 18 € / h, Mini-golf & bowling 5 € adulte, 3 € enfant.

La base de loisirs propose des activités pour tous les goûts et tous les âges : mini-golf, bowling, tyrolienne, araignée, trampolines, terrain de pétanque, tables de pique-nique, brumisateur en prime. Un bac permet de traverser la rivière vers la piscine et le camping. On peut aussi se promener en bateaux électriques ou engins à pédales. L'accès au site est gratuit (animations payantes), ce qui en fait une destination très familiale, avec une possible pause bar-snack rafraîchissante. Le belvédère sur la rivière est très agréable.

CANOE KAYAK NEUVIC VOIR SUR LA CARTE

Planèze, 29, route du Grand Mur ☎ 06 31 88 45 19 - canoeneuovic.com

Ouvert à l'année. Haute saison tous les jours 10h-20h. Hors saison sur résa. Dés 8 €-22 € par adulte.

Le canoë-kayak de Neuvic et Saint-Astier, affilié à la Fédération Française, se présente comme un club familial et convivial. Il propose des cours, stages, balades, de l'activité découverte à la compétition. Il organise début février un cross-kayak très disputé. Club formateur, il organise en été des stages pour les 8-18 ans et des randonnées nautiques en famille de 4 à 19 km sur l'Isle et même une rando nocturne ! Ses animateurs aiment rappeler les règles de technique et de sécurité pour pratiquer le canoë-kayak. Le club loue également des paddles et des VTT.

SE LOGER

GÎTE BATCOCK € VOIR SUR LA CARTE

Leybardie "Vinaigre", Douzillac ☎ 05 53 82 46 60

Chambres d'hôtes (toute l'année, sauf juillet et août) : 40 € pour 2 pers. Accueil pèlerin : 20 € la nuitée avec petit déjeuner. Gîte de 8 à 12 pers. de 400 € à 1 650 € par semaine.

Une belle et grande maison de caractère dans cette belle campagne verdoyante, à deux pas de Douzillac. Si les familles et les bandes d'amis sont les bienvenus pour profiter des lieux et de la piscine en été, les pèlerins en chemin vers Saint-Jacques seront également bien reçus dans l'une des chambres qui leur sont réservées. Une halte vraiment agréable dans toutes les circonstances.

JEAN-PIERRE AUDIER €€

La Chabane - chabane-en-perigord.webnode.fr

Chambre simple 50 € ; chambre double 60 € ; chambre triple 80 €. Petit déjeuner inclus. Animaux acceptés (sous conditions). Sauna.

Jean-Pierre vous accueille dans une maison de caractère indépendante, bâtie en 1802 avec poutres et pierres apparentes. La propriété est idéalement située sur 5 ha de terrain en lisière de forêt. Vous pourrez profiter de la quiétude des lieux en prenant le petit-déjeuner sur la terrasse avant de plonger dans la piscine ou de vous relaxer dans le sauna infra rouge. L'hébergement, tout confort, comprend une suite familiale avec une chambre, un salon avec un lit d'appoint et une terrasse aménagée. Pour rendre encore plus agréable votre séjour, une petite piscine (en saison), la TV avec TNT, un lecteur DVD, des jeux pour enfants, une table de ping pong, sont mis à votre disposition.

LE PLEIN AIR NEUVICOIS*** € VOIR SUR LA CARTE

Route de Planèze ☎ 05 53 81 50 77 - www.campingneuvicdordogne.com

Ouvert de début avril à fin octobre. Emplacement + véhicule + 2 personnes 14 €-20 €. Mobil-homes de 195 à 790 €/sem.

Dans ce camping 3 étoiles, très convivial, situé au bord de l'Isle, 63 emplacements seulement accueillent toiles de tente, caravanes, mobil-homes et camping-cars. La piscine municipale, chauffée et surveillée, est équipée de toboggans, pour la plus grande joie des enfants. De même, on peut se divertir à proximité avec tennis, mini-golf, canoë et une foule d'animations proposées sur la base de loisirs... La rivière est accessible aux pêcheurs (classée en seconde catégorie). Petit marché de producteurs au camping, le dimanche matin.

LES CHALETS DE CHARRIÉRAS € VOIR SUR LA CARTE

Charriéras, Chantérac ☎ 05 53 82 61 23 - faurechaletsperigord@wanadoo.fr

Fermé de novembre à mars. Pour 6 personnes (2 chambres). De 270 € à 550 € la semaine selon saison. Chauffage non compris. Jeux pour enfants. Wifi gratuit. Tv satellite. Bain bouillonnant.

Cinq chalets, bien espacés les uns des autres, ont été aménagés par Alain Faure en pleine nature. Ils sont meublés très simplement avec tout le confort nécessaire pour un séjour en famille (terrasse, salon de jardin, barbecue). L'accueil du propriétaire est très agréable.

LES VIEILLES VIGNES €€   VOIR SUR LA CARTE

Lieu-dit La Barrière, Saint-André-de-Double ☎ 05 53 82 30 63 -

www.lesvieillesvignes.fr

Fermé du 11 novembre au 1er avril. 2 chambres. Chambre double 89 € ; suite 160 €. Petit déjeuner inclus. Parking. Wifi.

Véronique et Didier Dhaene-De Laet ont transformé une ancienne demeure de la Double en une maison d'hôtes pleine de charme, au cœur d'une nature verdoyante et très calme. Les chambres, indépendantes de la maison, sont décorées avec soin et toutes personnalisées. Un cottage tout équipé est idéal pour les familles. Sur place, vous trouverez piscine, tennis, vélos, jeu d'échecs géant, balades pédestres, pêche. Le soir, la table d'hôtes vous propose une cuisine inventive, élaborée avec les produits du terroir et de saison accompagnée de découvertes œnologiques.

NIAUTOUNEIX €€   VOIR SUR LA CARTE

Douzillac ☎ 05 53 81 59 01 - la.reignas@hotmail.com

Ouvert toute l'année. 3 chambres. Chambre simple de 30 € à 39 € ; chambre double de 49 € à 59 €. Petit déjeuner inclus.

Avant tout, on conseillera cette superbe étape à nos amis pèlerins en chemin sur la voie limousine qui les mène vers Compostelle. Mais on conseillera tout autant cette maison d'hôte à tous ceux qui veulent profiter d'un environnement préservé dans le cadre rustique et authentique d'une demeure datant de 1680 située dans un hameau où l'on vient découvrir la quiétude. Trois chambres simples et bien tenues, dont une suite de deux chambres idéale pour les familles. Table d'hôte sur réservation et possibilité de prendre le petit déjeuner dans le jardin.

NONTRON (39 km)

Nontron porte à juste titre nommée capitale du Périgord vert, vous séduira par ses vieilles demeures et ses remparts, ultimes vestiges de sa forteresse médiévale, fortement endommagée par les guerres de religion et la Révolution. Préalablement ancienne implantation celte, puis romaine, la cité occupe un promontoire dominant les gorges du Bandia. On y raconte que Richard Cœur de Lion, blessé au cours du siège de Nontron, s'en fut mourir à Châlus. Pour les petits et les grands bricoleurs, la visite de la coutellerie nontronnaise s'impose. Elle existe depuis 1653 et jouit de plusieurs siècles d'expérience dans la fabrication de couteaux traditionnels.

À VOIR / À FAIRE

CHÂTEAU DE NONTRON

Le Château ne se visite, pas sauf les caves accès gratuit par L'Office Tourisme.

Le Château date du XVIII^e siècle. Il a été bâti sur l'emplacement d'un ancien château fort dans lequel résidaient les Seigneurs de Nontron. On peut encore en voir, dans le sous-sol du Château actuel, des salles voûtées et les bases d'un donjon datant de l'époque où Roger, Comte de Limoges, et sa femme Euphrasie donnent par testament, du 19 mai 785 le château de Nontron aux moines de l'Abbaye de Charroux en Poitou, qui devaient fonder 19 ans plus tard le Monastère Saint-Sauveur. Le château fut cédé aux vicomtes de Limoges en 1258, ces derniers étant mieux en état pour défendre un domaine de ce genre. Dans le parc en terrasses dominant le Bandiat, existe encore un petit bastion avancé qui surveillait l'accès de la vallée. Huit voûtes soutenant la première terrasse donnent à l'ensemble un aspect assez grandiose. Le Château fut incendié en 1672 et en 1713. Le Château actuel fut reconstruit à l'emplacement du premier entre 1768 et 1772 par le Marquis de Laire, Président du Parlement de Bordeaux, qui le céda au Comte de Laramière, qui le vendit à son tour à M. De Mazerat, dernier Juge sénéchal de Nontron avant la Révolution, qui acheva sa construction et l'embellit. Il passa successivement à Mme de Lagorne (petite-fille du précédent possesseur) et, par succession, à son petit-fils le Comte de Saint-Sernin. Le château fut ensuite acheté par Marie-Camille de Monneron au milieu des années 1970. La Commune de Nontron est maintenant propriétaire depuis 1984. Il accueille pour l'instant le pôle des métiers d'art et l'Office de Tourisme.

COUTELLERIE NONTRONNAISE VOIR SUR LA CARTE

Place Paul Bert ☎ 05 53 56 01 55 - www.coutellerie-nontronnaise.com

Ouvert à l'année. Du lundi au vendredi 9h-12h et 13h30-17h30. Visite libre et gratuite. Boutique jusqu'à 18h30.

Le Couteau de Nontron fait la fierté des Nontronnais, reconnaissable entre tous grâce à ses mouches (le V inversé et les trois points) qui ornent son manche de buis blond. Le premier maître coutelier installe son atelier à Nontron en 1653. Depuis, le couteau se fabrique toujours à la main. La lame des modèles fermants en acier 440 inoxydable est en forme de feuille de sauge, les manches en buis se terminent par un sabot, une boule ou une queue de carpe. Les mouches font depuis longtemps parler d'elles, rien ne les explique officiellement et plusieurs

hypothèses relaient toujours la légende : d'un dessin d'origine maure, au symbole religieux en passant par les compas maçonniques, leur mystère contribue pour partie au succès de ces couteaux. La fabrique est située dans un bâtiment moderne – inox et bois se conjuguent pour symboliser les matériaux constitutifs du couteau – où l'on peut découvrir la fabrication derrière des baies vitrées. Une quinzaine de professionnels perpétuent ce savoir-faire séculaire et chaque couteau est confectionné de A à Z par son monteur. La gamme « art de la table » a été créée en collaboration avec des designers, elle allie savoir ancestral et les tendances esthétiques contemporaines. Christian Ghion, est le créateur entre autres, du couteau TD, récompensé par le premier prix des TADI (Trophée Aquitains du Design Industriel). 60 000 à 70 000 couteaux sortent chaque année de la Coutellerie, labellisée Entreprise Patrimoine Vivant. Visite et vente sur place ou en boutique en ligne.

EGLISE NOTRE DAME DES RONCES **VOIR SUR LA CARTE**

2, Place de l'église

Ouvert tous les jours.

Église Notre-Dame-des-Ronces [1872-1876] et son clocher [1889] fut construite à l'emplacement de la chapelle Notre-Dame-du-Reclusage. Elle abrite la Madone de la Vierge noire, datant du Moyen Âge, cette statue fut découverte par des enfants dans des ronces près d'une fontaine sur laquelle l'église est maintenant bâtie. L'orgue, en place depuis 1875, fut rénové en 2006. Il contient 1 900 tuyaux. Une crypte donne sur la fontaine Notre-Dame à laquelle on attribue des vertus miraculeuses.

MUSÉE PRIVÉ DE LA RAQUETTE DE TENNIS **VOIR SUR LA CARTE**

15, rue des truffières ☎ 06 70 77 17 91

Des raquettes de 1874 à nos jours. Prise de rendez-vous obligatoire. Visite guidée [uniquement sur rendez-vous].

Jean Claude Marty est un collectionneur passionné de Tennis. Il est un ancien joueur et il a su trouver plus de 800 raquettes dont beaucoup ont appartenu à des champions, Marion Bartoli, Guillermo Vilas, Bunny Austin. Une collection qui débute avec des objets datant de 1874, et un grand nombre de raquettes ayant participé aux tournois du Grand Chelem dès 1968 ou de Roland Garros dès 1928. Les plus vieilles raquettes françaises datent de 1890. Prenez la balle au bond.

OFFICE DE TOURISME PÉRIGORD-NONTRONNAIS **VOIR SUR LA CARTE**

16, place Alfred Agard ☎ 05 53 56 25 50 - www.tourisme-nontron.fr

Haute saison ouvert du lun au sam 10h-13h/14h-18h ; dimanche et fériés 10h-13h/14h-17h.

Cette année, l'office fait peau neuve dans ses locaux situés près de la mairie. L'office de tourisme dispose aussi de bureaux à l'année à Piégut-Pluviers (☎ 05 53 60 74 75), à Varaignes (☎ 05 53 56 35 76) et en été à Saint-Pardoux-la-Rivière. Découvrez Nontron, berceau du plus vieux couteau fermant de France, son pôle expérimental des métiers d'art, ses industries traditionnelles [coutelleries, étains...], et sa tradition du luxe et de l'artisanat du cuir.

PÔLE EXPERIMENTAL MÉTIERS D'ART **VOIR SUR LA CARTE**

Avenue du Général Leclerc ☎ 05 53 60 74 17 - www.metiersdartperigord.fr

Ouvert toute l'année. Basse saison : du lundi au samedi de 10h à 13h et de 14h à 18h. Haute saison : tous les jours de 10h à 13h et de 14h à 18h.

Au départ c'était une expérience chère au maire de Nontron, Pierre Giry. Vu le succès, c'est devenu une tradition, et après avoir occupé l'Espace Paul-Bert les métiers d'art ont trouvé leur propre lieu dans le château de Nontron, une demeure du XVIII^e siècle qui surplombe les Jardins des Arts et la vallée du Bandiat. Trois vastes salles d'exposition sont entièrement vouées aux métiers d'art. Elles mettent en valeur des créations contemporaines issues de savoir-faire ancestraux : tournage d'art sur bois, céramique, vitrail, tapisserie de lice, mosaïque contemporaine, gravure, dinanderie, ébénisterie, design etc. sans oublier l'Espace Lames et Métaux dédié au couteau d'art, au design et à l'innovation dans le monde de la coutellerie. L'objectif du Pôle Expérimental Métiers d'Art de Nontron est d'appuyer le développement économique et culturel du secteur Métiers d'Art existant à Nontron, sur les territoires du Pays nontronnais, du Parc naturel régional Périgord-Limousin et du Pays Périgord Vert. Ce développement concerne les métiers de la restauration du patrimoine, les métiers de tradition et les métiers de création. Trois types d'entreprises sont concernés, les très petits ateliers, les petites et moyennes entreprises et les industries de luxe du secteur métiers d'art. Toute l'année se succèdent des conférences, rencontres, démonstrations, cours, stages pour adultes, enfants ou en famille (taille de pierres, gravures, travail du cuir, tissage, céramique, vitrail, émail) et aussi des spectacles. Une boutique vend des pièces de créateurs et artisans d'art et chaque mois un créateur est mis à l'honneur.

FAIRE UNE PAUSE

AUX CAPRICES D'ANTAN VOIR SUR LA CARTE

3, Boulevard du Palais ☎ 05 53 60 37 12 - auxcapricesdantan@gmail.com

Ouvert le lundi, le mardi et du jeudi au samedi de 6h30 à 13h et de 15h à 19h30 ; le dimanche de 6h30 à 12h30.

Avis aux gourmands et aux becs sucrés ! Nous sommes là, à une très bonne adresse pour déguster petits et gros gâteaux. Difficile de vous conseiller, tellement le choix est vaste et la qualité omniprésente. On craque pour les petits bijoux : Rubis de fruits (mousse vanille insert framboise cerise et croquant chocolat blanc), Diamant chocolat (mousse chocolat insert caramel et croquant praliné cacahuète) et Éclat tonic (mousse vanille insert citron et croquant chocolat blanc). Les pains spéciaux bien croustillants sont très appréciés également.

RELAIS DE LA DRONNE

rue de l'église, Saint-Front-la-Rivière ☎ 05 24 12 17 21

Ouvert du mardi au dimanche de 7h30 à 22h.

Changement de mains au Relais de la Dronne. Nicolas Fossecave a repris le bar-restaurant après avoir effectué quelques travaux. Cet enfant du pays – ses grands-parents ont tenu un bar dans la commune – élabore une cuisine du terroir. Une fois par mois, il propose un menu du dimanche midi, sur réservation pour 20 places maximum : potage de haricots blancs, carottes et bacon, souris de porc haricots verts ou frites, fromage, dessert, un verre de vin et café compris. Ses burgers sont aussi très demandés...

[SE] FAIRE PLAISIR

BOUTIQUE DU PÔLE EXPÉRIMENTAL DES MÉTIERS D'ART VOIR SUR LA CARTE

15, avenue du Général Leclerc ☎ 05 53 60 50 77 - <https://metiersdartperigord.fr/>

Ouvert du lundi au samedi de 10h à 13h et de 14h à 18h, 7j/7 en juillet-août. Stages, ateliers, cours, animations.

Rendez-vous dans le château de Nontron, où se déroulent les expositions du Pôle Expérimental, cette boutique est la vitrine des métiers d'art et des artistes de la région. Elle propose des collections saisonnières et en relation avec les expositions du Pôle. Céramique, tapisserie, bois tourné, reliure, ferronnerie d'art. Ce sont près d'une vingtaine d'activités qui sont présentées. Des idées de cadeaux originales, des objets souvent uniques à des prix raisonnables. Boutique en ligne.

CHÂTAIGNES GOURMANDES VOIR SUR LA CARTE

Rue du Château, Varaignes ☎ 05 53 56 24 65 -

www.producteur-chataignes-varaignes.fr

Ouvert sur réservation.

Les châtaignes sont la spécialité de Denis Bourgin, producteur en bio depuis 15 ans, il les propose pelées sous vide, en purées, crème de marrons, marrons glacés, confiture marrons-pommes, marrons-poires. Sa méthode d'épluchage est particulière : le fruit ne touche jamais l'eau pour garder tous ses arômes et saveurs. Denis Bourgin vend sur les marchés, en magasins de producteurs (Ferme de Vialard à Sarlat, Campagne Production à Périgueux), sur les foires bio et non bio. Mais on peut bien sûr s'arrêter chez lui, où il loue aussi deux chambres d'hôtes.

CHÊNE-VERT VOIR SUR LA CARTE

ZA Grand Massonneau, Saint-Martial-de-Valette ☎ 05 53 60 85 50 -

www.chene-vert.fr/la-fromagerie

Vente à la fromagerie. Ouvert du lundi au vendredi de 9h à 11h30 et de 13h à 16h30.

Avec son nouvel atelier agro-alimentaire, Le Chêne Vert élabore encore plus de bons produits. Le lait de chèvre et de brebis collecté dans les 50 km à la ronde, auprès de plus de 36 éleveurs, est en grande partie (70 %) issu de l'agriculture biologique. Parmi les spécialités de la fromagerie, qu'on retrouve en grande distribution et magasins bio : petits chèvres frais, Sainte Maure blanche et cendrée, chèvre frais, tome blanche, cendrée et herbe, mais aussi des chèvres enrobés, affinés et cœur gourmand. La gamme compte une cinquantaine de fromages différents.

FROM TERROIR

Zone artisanale La Cornadelle, Augignac ☎ 05 53 56 91 07 - www.fromterroir.com

Ouvert du lundi au vendredi de 8h à 12h et de 14h à 18h. Le samedi, sur rendez-vous.

Voilà 30 ans, que Didier Bois est le spécialiste du fromage, pas le tout-venant qu'on trouve partout, mais ceux qu'il débusque dans les terroirs d'Europe, des pépites, tous affinés selon un cahier des charges strict et qui ravissent les inconditionnels du lait cru. Il réunit d'autres produits authentiques, vin, whisky (50 références), chocolat, confitures et miel, pasta des pouilles ou jamon iberico bellota. Il diffuse ses sélections lors de foires et événements gourmands (multi-primées lors du mondial du fromage) et expédie depuis Augignac dans toute la France.

LE SAFRANIER VOIR SUR LA CARTE

Le moulin de la Valade, Champs-Romain ☎ 05 53 56 62 27 -

<http://safran.du.perigord.chez-alice.fr/>

10 € les 0,33 g.

Le safran n'est pas qu'une épice qui pousse dans les pays exotiques. On en trouve dans nos contrées et notamment chez Pierre Oudot. Cet ancien informaticien originaire de la région parisienne s'est découvert une vocation agricole tardive et il a eu l'idée de planter du safran dans cette région de la Dordogne aux hivers humides et aux étés secs. Les visites guidées se terminaient par une dégustation de boissons parfumées au safran. Le prix peut paraître exorbitant comparé à celui pratiqué en grande surface mais le safran est souvent réduit en poudre alors que le sien est livré en pistils séchés entiers, coupés courts, très pur et avec les recettes. On en trouve sur les marchés de Thiviers, Périgueux et Piégut.

LES VINS DE GERMAIN VOIR SUR LA CARTE

2, boulevard Gambetta ☎ 05 53 60 30 51

Ouvert du mardi au samedi de 9h à 13h et de 15h à 19h.

Germain Joly a troqué sa vie de sommelier pour celle de caviste, ce qui n'est pas si éloigné. Il connaît donc parfaitement son univers, les valeurs sûres et dernières trouvailles. Il est intarissable sur le monde du vin et les régions viticoles, avec une affection particulière pour le Sud, le Bordelais, les côtes-du-rhône... et le Périgord bien sûr. Plus de 300 références figurent dans ses réserves, de petits propriétaires à découvrir, des champagnes, des whiskies, des alcools, sans oublier 150 bières belges et locales (Le Père L'Amer de Thiviers, Les Deux Ours de Nontron, Périgord Beers de St Saud-Lacoussière, BAM de Marsac-sur-L'Isle). Les fidèles apprécient l'ambiance conviviale, les occasions de déguster, par exemple soirée beaujolais charcuteries, et les séquences déstockage à prix d'ami. Germain participe régulièrement aux manifestations locales, notamment celles du Pôle métiers d'art.

MARCHÉS

Varaignes

Marchés festifs tous les mardis soir à partir de 18h en juillet-août. Et deux rendez-vous incontournables : le marché international des tisserands (création textile contemporaine, sous la halle, depuis bientôt 40 ans), pour Pentecôte, et la traditionnelle foire aux dindons, drôle de défilé pour le 11 novembre.

MARCHÉS HEBDOMADAIRES

► **Nontron** : marché le samedi matin, place Alfred Agard de 8h à 13h, toute l'année. Marché nocturne des producteurs le jeudi soir à partir de 18h30, parking Anatole France, tables à l'abri sous le chapiteau. Apportez vos couverts.

► **Piégut-Pluviers** : C'est le plus célèbre marché du Nontronnais. Il se déroule tous les mercredis matin depuis 1642. On y parle aussi bien occitan qu'anglais ou néerlandais, dans des rues et ruelles avec une ambiance conviviale.

► **Saint-Pardoux-la-Rivière** : marché jeudi (petit marché) et dimanche matin toute l'année de 8h à 13h.

ATELIER 1P2L SYLVIE CAPELLINO 

15, Rue Carnot ☎ 06 21 25 03 18 - 1peu2lumiere.fr

Ouvert du lundi au vendredi de 9h à 17h ; le samedi de 10h à 13h.

Sylvie Capellino a de l'or dans les doigts... Dans son atelier/boutique, elle met son talent à profit pour créer des bijoux et des luminaires d'une finesse incroyable, dans une dentelle de métal qui confère à ses œuvres grâce, transparence et légèreté. Elle travaille également le stuc et le cuir, pour former des pièces uniques et originales. Elle utilise comme matière première des pièces de récupération et extrait de cette matière morte, une beauté insoupçonnable.

CHUUUTES   **VOIR SUR LA CARTE**

6, rue de Verdun ☎ 06 62 56 89 26 - www.chuutes.fr

Ouvert du mardi au samedi de 10h à 19h. Livraison possible (expédition possible sur demande).

Fozia crée des vêtements féminins sur mesure à partir des **chutes** des tissus venant de la confection. Elle propose des pièces uniques réalisées à partir des chutes des ateliers de confection (elle est engagée dans une démarche anti-gaspi.) Elle en profite pour proposer des créations qui lui ressemblent, franches, sensibles et très techniques en profitant des motifs ou des textures. Elle crée ses propres patrons, assure le montage pour confectionner un vestiaire féminin très tonique et bien ajusté. Elle sublime les corps avec ses formes déstructurées et vives.

ROSA MERENDA   **VOIR SUR LA CARTE**

77, Chemin des Demoiselles, Saint-Front-la-Rivière ☎ 06 03 89 64 99 -

www.rosamerenda.fr

Ouvert le samedi de 14h à 18h.

Rosa apporte le soleil de ses créations et la chaleur de son accueil. Cette styliste est toujours aussi inspirée et on trouve forcément son bonheur dans sa boutique. Ses productions dans l'air du temps sont résolument durables et affichent un look unique avec des modèles entièrement réalisés maison et à la main. Elle sait tirer le meilleur parti de la récup' puisqu'elle donne une seconde vie aux vêtements oubliés. Ces créations sont des vêtements pour femmes et enfants, des accessoires (chapeaux, sacs, foulards) qui reflètent sa personnalité.

SODOPAC - AIRPLUM   **VOIR SUR LA CARTE**

Puybégout, Augignac ☎ 05 53 56 80 19 - www.sodopac.fr

Exclusivement en ligne : chaussons confort et chaussures estivales fabriqués en Périgord à partir de 9,50 €.

Depuis 1947, à Augignac, la Société Dogneton fabrique des Pantoufles et des Articles Chaussant (SODOPAC). L'entreprise a continuellement innové et ses modèles de charentaises ont bénéficié d'une semelle particulière, dite bi-couche avec une semelle protégée par une couche d'usure ce qui a mené à proposer une nouvelle semelle brevetée en mousse de polyuréthane expansé. La gamme confort est née. La légèreté de ces chaussons a donné le nom d'Airplum à la marque. Vous retrouverez ces produits au travers des 300 revendeurs, ou sur le site de commerce en ligne.

COUTELLERIE LE PÉRIGORD NONTRON 

23, place Alfred-Agard ☎ 05 53 56 62 78 - www.couteau-leperigord.com

Ouvert du mardi au samedi de 10h à 12h30 et de 14h à 18h30.

François Devige, petit-fils de forgeron et de charpentier, a réussi à allier l'acier et le bois dans la création de couteaux estampillés Périgord. Bien en main, tout en rondeur, les couteaux du Périgord sont déclinés dans des essences nobles d'ici et d'ailleurs : buis, noyer, chêne, acacia, olivier, genévrier. Des courbes et des couleurs résolument modernes qui remettent le couteau de tradition au goût du jour. Visitez aussi le moulin de Lapeyre pour découvrir la fabrication.

FÉE CUIR VOIR SUR LA CARTE

Mazerou Sud, Milhac-de-Nontron ☎ 05 53 56 43 46 -

<https://resocuir.fr/projets/natalie-appert/>

Visites sur rendez-vous. On peut retrouver ses produits dans des boutiques partagées ou sur des foires.

Nathalie a été formée au pôle d'excellence du cuir de Thiviers, elle s'est spécialisée dans une grande maison de maroquinerie. Depuis elle travaille dans son atelier pour créer des objets en cuir. Cela va du plus usuel, le porte-monnaie, au plus quotidien, les sacs. Elle sait réparer et redonner du style aux objets (en cuir) ayant souffert d'un long usage ou relooker ce que l'on ose plus utiliser. Elle est membre du *resocuir* de Dordogne et est engagée dans une démarche pour le recyclage. Elle sait donner du cachet à tous vos objets, avec une touche qualitative.

JARDIN DES CHAOS GRANITIQUES VOIR SUR LA CARTE

La Beaufarie, Augignac ☎ 06 25 55 65 28 - www.jardindeschaosgranitiques.com/

Vente au jardin. Ouvert du jeudi au samedi de 14h30 à 17h30. Marché de Nontron samedi matin.

Le Jardin des Chaos Granitique est une pépinière agroforestière. Megan et Thomas produisent et commercialisent des plants pour les potagers annuels et vivaces, en mettant le paquet sur les variétés anciennes, les plantes aromatiques, médicinales et utiles. Vous y trouverez aussi des plantes de petits fruits, d'arbres et d'arbustes pour créer des forêts fruitières et nourricières et des jardins en permaculture. Sur internet, découvrez toutes les essences proposées et les tarifs.

UNE NOUVELLE EMPREINTE VOIR SUR LA CARTE

14 rue Carnot ☎ 06 63 30 55 61 - www.unenouvelleempreinte.weebly.com

Fermé jusqu'à l'automne 2021

Une Nouvelle Empreinte Atelier et Galerie / Exposition dédiée aux métiers d'Art, vous propose de découvrir les œuvres des artistes travaillant au sein du site et aussi d'artistes venants d'horizons divers comme, la sculpture, le Raku, la peinture ou même le design, les émaux, le travail du cuir... Ils prennent un congé sabbatique et nous disent « Comme le disait le grand poète québécois Garou : "C'est juste une pause un répit après les dangers..." »

Nous ne sommes pas partis sous le vent, mais allons prolonger notre absence une bonne partie de cette année 2021. »

BOUGER & BULLER

CIRCUIT KARTING DU PERIGORD

Lieu dit Terres de Beaumont, Tejyat ☎ 05 53 56 36 11 -

www.circuit-karting-perigord.fr

Été, du mardi au dim 9h30-12h30 et 13h30-19h. Basse saison du mercredi au dim 9h30-17h. +16 ans 2 sessions 78 €.

A 15 kilomètres de Nontron, ce circuit de karting situé en pleine forêt comprend une piste de 1 100 mètres aux normes internationales – une des plus pistes de France – et une piste pour enfants de 150 mètres. Pour des sessions de 8 à 10 min, il propose 3 types de kartings pour adultes (9CV, 13CV, pour ceux qui aiment les sensations, un 21CV à partir de 16 ans) et un pour les enfants de 4CV 4 temps. Sur place : un bar avec possibilité de snack et une terrasse extérieure.

PARC ACCROBRANCHE PÉRIGORD VERT AVENTURES VOIR SUR LA CARTE

Lieu-dit Les Nouailles, RD 87 ☎ 05 53 56 28 16 - www.perigord-aventures.fr

Ouvert d'avril à novembre. 7j/7. De 8 € à 20 €.

Les abords du plan d'eau des Nouailles abritent le Parc aventures dans les arbres. Ce parcours acrobatique est destiné aux familles. 5 parcours sportifs progressifs sont proposés en ligne de vie continue (on ne se détache plus). Le parcours Pitchoun d'une centaine de mètres est destiné aux enfants à partir de 3 ans. On aime beaucoup la tyrolienne d'environ 250 mètres qui passe au-dessus de l'étang. Une belle journée sportive en famille ou entre amis ! Restauration-snack sur place.

PEINTURES SUR ARBRES DE PIERRE RAPEAU

Champs-Romain ☎ 05 53 60 76 99

Gratuit, sur réservations, contacter par téléphone pour les dates.

L'artiste Pierre Rapeau, peintre sur paysage, avait illustré la Révolte d'Abjat de 1640 sur le lieu même où se déroulait la « Légende des cloches ». Elle fait partie d'un recueil de légendes collectées par Jaumeta Beauzetie auprès des habitants de Champs-Romain et d'Abjat (édité par l'Union Occitana). Ce dernier vous propose une balade que vous fera à la fois découvrir la légende et les œuvres de Pierre Rapeau avant qu'elles ne disparaissent. Se munir de bonnes chaussures de marche.

SORTIR

CIRCUIT KARTING DU PERIGORD

Lieu dit Terres de Beaumont, Teyjat ☎ 05 53 56 36 11 -

www.circuit-karting-perigord.fr

Été, du mardi au dim 9h30-12h30 et 13h30-19h. Basse saison du mercredi au dim 9h30-17h. +16 ans 2 sessions 78 €.

A 15 kilomètres de Nontron, ce circuit de karting situé en pleine forêt comprend une piste de 1 100 mètres aux normes internationales – une des plus pistes de France – et une piste pour enfants de 150 mètres. Pour des sessions de 8 à 10 min, il propose 3 types de kartings pour adultes (9CV, 13CV, pour ceux qui aiment les sensations, un 21CV à partir de 16 ans) et un pour les enfants de 4CV 4 temps. Sur place : un bar avec possibilité de snack et une terrasse extérieure.

PARC ACCROBRANCHE PÉRIGORD VERT AVENTURES VOIR SUR LA CARTE

Lieu-dit Les Nouailles, RD 87 ☎ 05 53 56 28 16 - www.perigord-aventures.fr

Ouvert d'avril à novembre. 7j/7. De 8 € à 20 €.

Les abords du plan d'eau des Nouailles abritent le Parc aventures dans les arbres. Ce parcours acrobatique est destiné aux familles. 5 parcours sportifs progressifs sont proposés en ligne de vie continue (on ne se détache plus). Le parcours Pitchoun d'une centaine de mètres est destiné aux enfants à partir de 3 ans. On aime beaucoup la tyrolienne d'environ 250 mètres qui passe au-dessus de l'étang. Une belle journée sportive en famille ou entre amis ! Restauration-snack

sur place.

PEINTURES SUR ARBRES DE PIERRE RAPEAU

Champs-Romain ☎ 05 53 60 76 99

Gratuit, sur réservations, contacter par téléphone pour les dates.

L'artiste Pierre Rapeau, peintre sur paysage, avait illustré la Révolte d'Abjat de 1640 sur le lieu même où se déroulait la « Légende des cloches ». Elle fait partie d'un recueil de légendes collectées par Jaumeta Beauzetie auprès des habitants de Champs-Romain et d'Abjat (édité par l'Union Occitana). Ce dernier vous propose une balade que vous fera à la fois découvrir la légende et les œuvres de Pierre Rapeau avant qu'elles ne disparaissent. Se munir de bonnes chaussures de marche.

SE LOGER

CHÂTEAU LE VERDOYER €€ VOIR SUR LA CARTE

Champs-Romain ☎ 05 53 56 94 64 - www.verdoyer.fr

5 belles chambres d'hôtes au cœur d'un château du XIVe siècle dès 65 €/nuit.

Au cœur d'un parc de 23 ha à plus de 300 m d'altitude, le château domine le camping, les étangs pour la pêche, piscines à 3 niveaux, toboggan de 37 m. Les enfants ont leurs aires de jeux en plein air et des salles de jeux électroniques. Dans le château se trouvent les 5 chambres d'hôtes toutes différentes. La priorité est donnée à l'accueil et au confort. Laissez vous aller à profiter de vos journées. Le restaurant est sur le côté du château et reconnu pour sa cuisine gastronomique et sa grande salle qui donne sur les étangs et la grande terrasse.

CHÂTEAU LE VERDOYER**** €€ VOIR SUR LA CARTE

Champs-Romain ☎ 05 53 56 94 64 - www.verdoyer.fr

Au cœur du Périgord 115 emplacements, des emplacements superconfort et 42 autres : chalet, mobile-home, roulotte lodge.

Dans le parc naturel Périgord-Limousin entre Thiviers et Nontron, près de Brantôme et de la Flow Vélo. Le Château du Verdoyer est un lieu destiné à l'hébergement et à la détente. Bien connu depuis près de 40 ans pour son camping avec ses nombreux emplacements, ses hébergements en dur : chalets, mobile-homes, roulettes et tentes lodges ainsi que les 5 chambres d'hôtes installées dans le château du 14eme siècle. Floris et son équipe vous accueillent dès les beaux jours pour passer en Périgord Vert une belle saison estivale au soleil et à l'ombre des grands arbres.

DENIS BOURGIN € VOIR SUR LA CARTE

Rue du Château, Varaignes ☎ 05 53 56 24 65 -

www.producteur-chataignes-varaignes.fr

Ouvert à l'année. 59 €/nuit, 49 €/nuit pour 2 nuits. Petit déjeuner inclus. Animaux acceptés. Wifi gratuit.

Denis Bourgin est producteur de châtaignes sur 8 ha avec plusieurs variétés, transformées sur place en crème de marrons, il produit aussi des herbes aromatiques et médicinales et élève des agneaux. Avec sa femme Colette, il a aménagé deux chambres d'hôtes, dont une de plain-pied et accessible aux personnes à mobilité réduite. Elles sont situées dans une belle maison de caractère entourée d'un grand jardin en plein cœur du village de Varaignes. Au petit déjeuner, vous aurez la chance de pouvoir déguster la crème de marrons.

Faites-en une réserve avant le partir !

DOMAINE DE MONTAGENET**** €€€ VOIR SUR LA CARTE

Montagenet Haut, Saint-Martial-de-Valette  05 53 60 35 98 -

www.domaine-de-montagenet.com

A l'année. A partir de 2 nuits. Gîte 4 pers 750-2 930 € 10 pers/sem. Wifi. Hammam, bain bouillonnant, sauna.

Cette superbe propriété, située sur les hauteurs de Nontron, a été rénovée avec beaucoup de goût : deux piscines, une salle de jeux couverte, spa, hammam, sauna, solarium, un bassin intérieur de nage à contre-courant et une salle de massage. Ce lieu de caractère (XIV^e-XIX^e) peut accueillir une cinquantaine de personnes, en toute intimité. On y trouve : six maisons de charme avec une mention spéciale pour le gîte Lotus et deux grandes salles de réception, avec possibilité de privatisation pour des fêtes, des mariages et des séminaires.

GRAND HOTEL PELISSON** €€ VOIR SUR LA CARTE

3, Place Agard  05 53 56 11 22 - www.hotel-pelisson-nontron.com

Logis. Ouvert toute l'année. 25 chambres. Chambre simple de 68 € à 82 € ; chambre double de 79 € à 88 € ; chambre triple de 99 € à 103 € ; suite de 124 € à 128 €.

Demi-pension : 93 € (à partir de 3 jours). Petit déjeuner : 10 € (5 € pour les enfants de 4 à 10 ans). Parking fermé. Soirée étape à partir de 87 €. Animaux acceptés (supplément de 7 €). Wifi gratuit. Restauration (menus du midi à 22 €, et 33 € et 47 €, et carte). Vente. Tv satellite.

Le Grand Hôtel Pélisson, situé au centre-ville, permet de visiter à pied le jardin des Arts, les vieilles rues, la boutique et l'atelier du couteau de Nontron, le plus vieux couteau de France. Cette maison qui se transmettait de génération en génération appartient désormais à Marie Mulet, une Périgourdine de cœur qui conserve un esprit familial. Elle a mis un coup de jeune à l'établissement. Les chambres, très confortables, sont décorées de façon contemporaine. Le Chef, Eric Daubert, maître restaurateur membre des Toques du Périgord, propose une cuisine du terroir qui varie en fonction du marché et de ses inspirations : cassolette de lotte au vin de Bergerac, minute de cochon à la vigneronne, crème brûlée à la cardamome. Pour chaque menu possibilité de choisir un accord mets & vins (2 à 3 verres proposés).

LA FERME DE PANIVOL € VOIR SUR LA CARTE

Panivol, Bussière-Badil  05 53 56 40 66 - panivol-perigord@wanadoo.fr

Une auberge rurale aux bons plats locaux avec ses deux chambres d'hôtes qui vous accueillent tout au long de l'année.

La maison de Thierry Brunet et Jean-Michel Jullien date de 1866. Elle accueille les touristes en chambres d'hôtes pour 2 ou en maison d'hôtes pour 4. On est en pleine nature dans un cadre vraiment champêtre. C'est aussi une exploitation agricole. Des produits que l'on retrouve dans les assiettes de l'auberge - sur réservation - et dans la boutique « les Gourmandises de Panivol ». Parmi leurs spécialités : foie gras, canard décliné, civet de taureau, pot-au-feu épicé de cabri, tarte aux abricots... c'est aussi une cuisine végétarienne inventive.

LA QUINTA CHAMBRES ET TABLE D'HÔTES €€ VOIR SUR LA CARTE

27-29, rue du 11 novembre ☎ 05 53 60 38 50 - www.la-quinta.fr

3 suites entre 100 € et 200 € pour deux personnes. Petit déjeuner compris. Salle pour conseil d'administration, jardin.

Françoise et Luiz Filipe vous reçoivent dans cette demeure de 1820 « La Quinta » nom que l'on peut traduire par « grande propriété de famille », avec leurs dépendances et une chapelle. Ils proposent quatre suites très raffinées pour leurs hôtes. Un salon-bibliothèque et la salle à manger où les repas sont pris en commun. Un étage est dédié à la détente : salle de gym, billard, baby-foot, musique et la salle de cinéma de 22 places. Bel espace séminaire de 15 personnes.

LES GITES DE TARTOU €€ VOIR SUR LA CARTE

Bussière-Badil ☎ 05 53 56 49 06 - www.lesgitesdetartou.com

Ouvert toute l'année. 11 gîtes pour 2 à 10 personnes. Exemple gîte pour 4 p, de 300 € à 750 € la semaine selon saison.

Annick et Patrick vous reçoivent dans leurs Gîtes de Tartou. Situés dans le petit hameau de Tartou en plein cœur du Parc naturel Régional du Périgord-Limousin, ces maisons traditionnelles sont indépendantes les unes des autres, de capacité 2 à 10 personnes. Au rendez-vous, le cachet d'une rénovation à l'ancienne, équipées tout confort, chaleureusement décorées. Une grande piscine est partagée pour l'ensemble des gîtes. Autour du gîte, profitez de l'étang et de la rivière poissonneuse, du canoë ou du kayak, de la piste d'ULM ou tentez le baptême en autogyre !

PAYZAC (46 km)

Dans ce village, la mairie est installée dans une villa baroque style 1900, dite Beauséjour. En 1902, sa construction avait fait grand bruit à Payzac. Ce superbe hôtel particulier, créé par un homme d'affaires du nom de Lassagne, avait mobilisé pendant deux ans, les artisans du pays et attisé la curiosité, car de nombreux éléments du mobilier, comme les cheminées de marbre et les boiseries sculptées, venaient directement de Paris par train ! Cet homme de goût avait planté un parc, où trônaient en particulier trois magnolias grandiflora qui prirent au fil des décennies de magnifiques allures, aux côtés de camélias, aux floraisons toujours généreuses.

ANNETTE CHAMI VOIR SUR LA CARTE

1, rue de la Croix-Blanche - ours.annette@gmail.com

Annette Chami, une ancienne infirmière à la retraite, poursuit son activité d'une façon bien particulière : elle ne soigne plus les humains mais les ours en peluche. Elle restaure les Martin de notre enfance. Elle leur remet des yeux ou un nez, elle les recoud, elle reprise des trous, elle revoit le rembourrage, elle refait les coutures, elle applique parfois une teinture, et pour finir les nounours ont droit à un brushing avec brosse et sèche-cheveux pour redonner volume et lustre au pelage. Elle reçoit des demandes de toute la France et comme il lui faut environ un mois pour soigner un ours, la liste d'attente est parfois longue. On la contacte via son mail. Elle a aussi investi le monde de la moto avec ses décorations sur carrosserie et réalise également des peintures, essentiellement des portraits. Elle expose régulièrement ses tableaux.

DOMAINE DE VAULATOUR € VOIR SUR LA CARTE

Lieu-dit Vaultour  06 79 42 69 09 - www.domainedevaultour.fr

Le domaine de 10 gîtes est ouvert toute l'année. Location à partir de 450 €/sem ou 650 € en haute saison.

Situé dans le Périgord Vert, ce domaine de 7 ha offre des gîtes, une piscine extérieure et une aire de jeux et mini-golf. Les neuf gîtes, tout confort, peuvent accueillir de 4 à 6 personnes. Ils sont composés d'un séjour, d'un coin-cuisine équipé, d'une salle d'eau, de deux chambres avec des placards intégrés et d'une terrasse couverte exposée plein sud, avec mobilier de jardin. Emilie et Eric ont également ouvert un relais équestre sur leur belle propriété. Ils louent la grande salle de restaurant et proposent de privatiser le domaine.

LE MOULIN DU CHATAIN* €

Route de Saint-Cyr-Les-Champagnes  06 28 26 45 33 - www.moulinduchatain.com

Pêche/bar de mars à nov. Camping 16 €-19 €. Chalets 240 €-515 €/sem. Tentes aménagées dès 35 €/nuit. Animaux 3 €/jr.

Le camping du Moulin du Châtain vous accueille dans un cadre de nature préservée. Ce petit camping familial offre à la location des chalets, tentes aménagées, caravanes et emplacements et son étang de pêche privé uniquement pour les campeurs où vivent des brochets, des perches, des carpes. A disposition aussi, une piscine, des jeux, des coins pour le pique-nique, des sentiers de balade, une boutique de producteurs et de créateurs, le

restaurant-bar et sa terrasse. De juin à septembre, de nombreuses animations sont organisées pour les petits et les grands.

NATUR'ÔTREMEMENT VOIR SUR LA CARTE

Laubuge Haute ☎ 06 18 28 93 62 - <https://naturotremement.fr/fr>

Ouvert à l'année et sur réservation. Accompagnateur e-VTT escalade et tir à l'arc, tarifs les consulter. Location VTT.

Christophe Morange et son équipe organisent depuis des années les activités plein air soit à l'occasion d'événements comme « l'été actif » en Dordogne, soit sur des lieux en Périgord Vert et en Limousin, bien entendu au cœur du Parc naturel du Périgord Limousin. Ils sont spécialisés dans l'accompagnement sur des parcours en VTT électrique, en encadrement pour de l'escalade ou du tir à l'arc. Ce sont des moniteurs diplômés dans chaque discipline. L'entreprise assure aussi de la location de VTT, la vente de matériels d'occasion, et réalise l'entretien de vos vélos.

PAPETERIE DE VAUX

Vaux ☎ 05 53 62 50 06 - www.ecomuseesdelauvezere.fr - Au bord du ruisseau des Belles Dames.

Fermé du 15/12 au 15/01. Pendant les vacances, ateliers sur réservation. Gratuit -7 ans. Adulte 7 €. Moins 15 ans 3 €.

La papeterie de Vaux se trouve à l'emplacement d'anciennes forges connues dès le XVII^e siècle, sur un affluent de l'Auvézère. La forge à haut fourneau se situait légèrement en aval. En 1861, les deux forges sont reconverties en une papeterie pour produire entre autres le célèbre papier « de boucherie » à partir de la pâte à base de paille de seigle. C'est la dernière usine en Europe à présenter une chaîne de fabrication intacte d'époque. Achetée par la commune et classée Monument historique, elle a été réhabilitée et transformée en espace muséographique de 800 m².

PONT LASVEYRAS

Gratuit.

En prenant la route de Pompadour, on peut aller jusqu'au lieu-dit Pont Lasveyras pour son superbe pont à avant-becs du XIII^e, mais aussi pour rendre hommage aux résistants tombés ici pendant la guerre, sur un site émouvant marqué par un Mémorial. Le 16 février 1944, un groupe de résistants a été surpris par une division allemande alors qu'il se croyait en lieu sûr. Une exposition relative aux 49 victimes du massacre y est présentée. En 10 stations réparties sur le site, le Chemin de la Mémoire du Pont Lasveyras aborde la Résistance, une balade très émouvante.

PERPEZAC-LE-BLANC

(48 km)

Le village de Saint-Libéral, terre des Vialhe, évoqué par Claude Michelet dans ses célèbres romans portés à l'écran « Des Grives aux Loups », « Les Palombes ne passeront plus », « L'Appel des Engoulevants » est en fait celui de Perpezac-le-Blanc où l'auteur avait des attaches familiales. La commune est située à l'ouest de la Corrèze, non loin de la frontière avec la Dordogne. Elle abrite le château du Puy qui domine le bourg et ses quelques 400 habitants. Le Sentier de la Mine, parsemé de bornes d'informations, permet d'identifier les plantes de la région au fil des saisons et de découvrir l'histoire de la commune. Le départ se fait depuis l'église.

LE SENTIER DE LA MINE VOIR SUR LA CARTE

Rue de la Mairie ☎ 05 55 25 11 42

Ouvert toute l'année. Tous les jours et les jours fériés de 9h à 17h30. Visite guidée sur rendez-vous. Gratuit. CB et chèques non acceptés. Accueil enfants (aménagé pour les jeunes).

Sous l'initiative d'une institutrice, la commune a aménagé un sentier botanique pour permettre de découvrir en famille les espèces végétales régionales. Durant trois kilomètres, huit tables de lecture vous guident dans une visite tant historique que géographique ou littéraire vers ce qui fut autrefois une mine de fer à ciel ouvert. Deux livrets peuvent vous aider, celui pour les petits bourré de jeux et devinettes est gratuit, celui pour adultes, listant plus de 400 espèces botaniques, est vendu 3 € dans les commerces et en office de tourisme. Le sentier possède un secret, celui de la Bérane, que vous découvrirez au fil de la promenade. Et si vous trouvez la phrase magique, connectez vous sur le site, il y aura une surprise !

REG ALCORN

☎ 06 80 42 00 71

Reg Alcorn est un artiste événementiel, peintre et animateur d'ateliers de peinture, danse, percussion. Passionné très jeune par la peinture et la musique, après des études en Angleterre et des séjours dans différents pays, il découvre les ateliers musicaux à Paris. Batteur dans différents orchestres de jazz et d'improvisation, il côtoie des musiciens africains, français et américains. En créant des ateliers interdisciplinaires (de percussion, danse et peinture), il fait évoluer sa propre expression plastique. Les « performances », les grands tableaux peints en direct devant le public, en sont les témoignages les plus évidents.

PEYZAC-LE-MOUSTIER

(35 km)

[Peyzac-le-Moustier]

LA ROQUE SAINT-CHRISTOPHE ★ 📷

La Roque-Saint-Christophe 📞 05 53 50 70 45 - www.roque-st-christophe.com

Ouvert à l'année. Consulter les horaires sur le site web. Adulte dès 9,50 € et 5 € enfant. Gratuit de 0 à 5 ans.

Ce géant de calcaire (80 mètres de haut, 900 de long) est époustoufflant ! Voici la **plus grande cité troglodytique d'Europe**, fréquentée par l'Homme il y a 55 000 ans ! Parcourez ce monde troglodytique et apprenez à lire la pierre : les habitations, l'église sur terrasse de 400 mètres de long, surnommée le Boulevard de l'Humanité ! Suivez la visite guidée en saison et participez aux nombreuses animations pour profiter en famille de ce site incontournable ! Boutique, snack & parking.



La Cité troglodytique de la Roque Saint-Christophe © Roque Saint-Christophe

PLAZAC (30 km)

Le bourg, fondé au Moyen Âge, est dominé par le donjon de l'ancien château bâti au XII^e siècle par les évêques de Périgueux, seigneurs des lieux. Transformé au XVII^e siècle en clocher, il recèle toujours une cloche fondue sur place. Tout comme le château des Evêques devenu ensuite presbytère, l'église romane qui lui est reliée par une superbe galerie de bois a été remaniée aux XV^e et XVII^e siècles. A l'intérieur, une pietà du XVII^e siècle très émouvante, un chemin de croix de l'école italienne et un tabernacle en noyer artisanal du XVII^e siècle. Dehors, on passe devant les restes d'un enfeu du XIII^e siècle et des traces de fresques.

ÉCO-LODGE ÉTOILE DE JOR €€€ VOIR SUR LA CARTE

Castelgirou ☎ 06 07 37 74 65 - jgfbif.cluster020.hosting.ovh.net/

Ouvert à l'année. Ensemble pour 10 personnes autour de 2 200 €/sem en été. Petits animaux acceptés. Paiement virement.

L'étoile de Jor est un lieu d'accueil particulier. Cet ancien hammam dans un esprit oriental a été entièrement rénové en 2019. Ce lieu insolite, redessiné pour votre confort, vous surprendra par son aspect atypique. C'est un bâtiment unique, pionnier en éco-construction, entièrement construit avec des matériaux écologiques. L'ensemble composé d'un appartement pour 2 personnes et d'une maison pour 8 personnes est ouvert à la location à l'année. Pour que la détente soit totale, une piscine, une salle de yoga et méditation et un hammam avec supplément.

LA MARJOLAINE VOIR SUR LA CARTE

Le Bourg ☎ 05 53 50 71 14 - <https://lamarjo.net/>

Ouvert du lundi au samedi à partir de 8h ; le dimanche à partir de 9h. Agenda événements sur le site internet.

C'est un drôle d'endroit comme on les aime ! D'abord un bar-tabac où on peut également manger, mais aussi et surtout un lieu de rencontres, d'échanges autour d'après-midi Scrabble, d'ateliers d'écriture et de danse ou de rendez-vous « tricot », de concerts, d'événements variés souvent autour de la musique. A occasion, c'est aussi une salle d'exposition. Bref, la marjolaine, Marjo pour les habitués, c'est un lieu de vie et de bonne humeur, un incontournable à Plazac. Sans Marjo, la vie au village ne serait assurément pas la même.

LE LAC €€

Le Lac ☎ 05 53 50 75 86 - www.campinglelac-dordogne.com

Fermé d'octobre à avril. Terrain de 8 ha. 130 emplacements. Exposition : mi-ombragé. Emplacement + véhicule + 2 personnes (avec 10 A) à partir de 13 €. Chalets pour 5 à 6 personnes de 350 € à 730 € la semaine ; mobil-homes jusqu'à 6 personnes de 240 € à 620 €. Gîte de 1 à 4 personnes : à partir de 455 € la semaine. Club enfants. Jeux pour enfants. Salle de bains pour bébés. Animaux acceptés (tenus en laisse et avec carnet de vaccinations à jour). Connexion Internet gratuite. Wifi gratuit. Restauration. Animations.

Cela fait déjà plus de 40 ans que la famille Lhomond accueille les touristes dans une ambiance familiale au milieu d'un cadre de verdure de 8 ha. Les Lhomond

sont aux petits soins pour leurs clients qui sont souvent devenus des fidèles. De nombreuses activités sont possibles : baignade et pêche sur le plan d'eau de 3,5 ha avec sa plage de sable fin, piscine avec pataugeoire pour les petits, tennis, terrain multi-sports et jeux pour enfants, ainsi que des animations variées en saison avec club enfants. Sans oublier les jeux aquatiques et gonflables sur le lac.

LE MILLE FEUILLE 🍩

Lotissement Cordestieux ☎ 05 53 50 79 01 - <http://lemillefeuilles.business.site>

Ouvert du lundi au samedi de 10h à 13h et de 14h15 à 19h.

Dans le bourg, tout près de l'église, cette sympathique boutique est spécialisée dans les produits issus de l'agriculture biologique, et adhère à une charte éthique du réseau Biomonde. Elle est propice à faire un plein de bonnes choses : épicerie, fruits et légumes, rayon frais, surgelés, produits en vrac, végan, sans gluten, mais aussi écoproduits d'entretien, produits cosmétiques et de bien-être, diététique, etc. Et du pain frais. Manger bien, manger bio, manger sain. Une bonne adresse pour une chouette éthique. A découvrir.

LE MOULIN DE MAYENCE €€ 🏠

☎ 05 53 51 18 81

A l'année. 3 chambres. Double dès 90 €, suite dès 115 €. Petit déj inclus. Table d'hôtes menu 35 €, végétarien 30 €.

Le Moulin de Mayence est une demeure de caractère en pierre. Cet ancien moulin à eau du XVII^e siècle a une particularité : il est traversé par une magnifique source cristalline et naturelle au cœur du séjour. C'est un véritable aquarium où les poissons sont mis en scène grâce à un plancher de verre de 20 m². Côté hébergement, le moulin comporte 3 chambres dont une suite familiale (6 personnes). La décoration est raffinée et les chambres sont très confortables. La table d'hôtes faite de produits locaux est disponible sur réservation 24h à l'avance.

QUINSAC (27 km)

Quinsac abrite, à 1 km du bourg, le Château de Vaugoubert, protégé au titre des Monuments historiques. Cet impressionnant édifice en pierres blanches surplombe la vallée de la Dronne. Il fut presque entièrement reconstruit aux XVIII^e et XIX^e siècles, mais ses deux tours datées du XV^e siècle sont encore debout. Dans le village, une balade bucolique vous emmènera le long de l'ancien pont sur la Dronne, au lavoir, à la demeure de La Chartreuse, aux deux chapelles que Quinsac doit au comte d'Aydie du château de Vaugoubert, et à l'église Saint-Saturnin dont la coupole, le sanctuaire et le clocher datent du XII^e siècle, et qui fut restaurée au XIX^e siècle.

RAZAC-SUR-L'ISLE (10 km)

Il y a très longtemps, le village de Razac s'appelait « Ratis », ce qui signifie « fougère » en gaulois. Il est donc probable que Razac veuille dire « pays de la fougère ». Mais, plus que par ce végétal, c'est pour son château du XIV^e siècle qu'il est le plus connu : il fut aux mains des Anglais, comme beaucoup dans la région, durant la guerre de Cent Ans, puis repris par le sénéchal du Périgord en 1397. Razac est aussi le lieu de naissance et de mort du poète Lagrange-Chancel qui y était à demeure au château d'Antoniac au XVIII^e siècle. L'écrivain a d'ailleurs son tombeau à l'église gothique Notre-Dame où un médaillon représente son profil.

LE SORBIER*** € VOIR SUR LA CARTE

RN89, 6, route de Bordeaux ☎ 05 53 03 55 65 - www.lesorbier.eu

Ouvert toute l'année. 12 chambres dont 1 PMR. Chambre double à partir de 74 €.

Room service, piscine, jardin.

Nanou et Philippe Parsy ont rénové les chambres aux normes d'un 3 étoiles. Elles sont meublées simplement, mais certaines ont quelques décorations plus recherchées. Toutes sont très confortables et bénéficient d'un accès direct au parking privé de l'hôtel. La piscine d'eau salée permet de se détendre en toute quiétude. Côté restaurant, la carte qui change tous les trois mois est alléchante et les produits sont issus du terroir ou de la mer. Philippe Parsy est maître restaurateur et il fait, entre autres, un excellent foie gras maison.

SPIRULINE VALLÉE DE L'ISLE VOIR SUR LA CARTE

Guitard ☎ 06 22 08 54 21 - <https://spiruline-valleedelisle.fr>

Ouvert toute l'année. Le vendredi de 17h à 19h.

Les bienfaits de la spiruline sont nombreux pour la santé, pour la beauté et pour les sportifs. Vous trouverez dans cette ferme éco-responsable une spiruline de qualité, 100 % pure sans OGM ni pesticides. En cure ou au quotidien, vous pourrez faire le plein de fer, de vitamines et de protéines et bénéficier de conseils de consommation et même des recettes. De quoi garder la super forme, même une fois les vacances en Périgord terminées ! Vente à la ferme et en ligne.

RIBÉRAC★ (31 km)

Ville fondée au XI^e siècle. Arnaud Daniel, un grand troubadour périgourdin du Moyen Âge, est né au château ; son œuvre poétique en langue d'oc révèle les sentiments dans l'amour courtois et sert aussi à voiler les réalités politiques et sociales de la féodalité. Les splendides anciens châteaux sont le témoin de cette époque luxuriante. Ce chef-lieu de canton en bord de la Dronne est encore une ville de négoce (1^{er} marché hebdomadaire départemental). Son économie repose essentiellement sur l'agriculture (céréales, noix, tabac, volailles, veaux sous la mère), mais incontestablement le tourisme culturel et les loisirs sportifs y sont en plein essor.

À VOIR / À FAIRE

CIRCUIT ROMAN DES ÉGLISES À COUPOLES †

Place du Général-de-Gaulle ☎ 05 53 90 03 10

Circuits libres sur une centaine de km, à vélo ou à auto. Brochures et conseils à l'Office de Tourisme de Ribérac.

La campagne autour de Ribérac est riche d'un patrimoine roman qui n'attend que votre visite. L'Office de Tourisme a bâti des circuits d'une grande richesse architecturale à la découverte d'une quarantaine d'églises souvent fortifiées. En auto ou à vélos, ne manquez pas les plus remarquables, à Saint-Privat-des-Prés, Saint-Aulaye, Grand-Brassac, Saint-Martial-Viveyrol, Bourg-du-Bost, Cercles, Siorac-de-Ribérac, Montagrier. Les églises sont ouvertes normalement tous les jours 10h-18h.

COLLÉGIALE NOTRE-DAME ★ VOIR SUR LA CARTE

Place de la Vieille Eglise

Entrée en fonction des expositions programmées.

Édifiée au XII^e siècle, elle devient collégiale par une charte de 1500. Elle était à l'origine la chapelle d'un château aujourd'hui disparu construit vers l'an 1000. L'église a été très endommagée lors des guerres de Religion et à la Révolution. Abandonnée en tant qu'église en 1935, sa restauration récente l'a transformée en salle d'exposition d'art contemporain et de concert. Le chœur est surmonté d'une coupole sur pendentifs, ornée de magnifiques peintures murales du XVII^e siècle. Les vitraux modernes d'Henri Guérin, illuminent ce bel ensemble.

EGLISE DE VANXAINS

Vanxains ☎ 06 32 61 19 11

Visites commentées mi-juin/mi-septembre, mardi jeudi et dimanche 10h-12h, durée 3/4 heure. Le reste de l'année sur rdv

Consacrée en 1147, classée Monument historique en 1938, elle fut le siège de l'Archiprêtré de la Double qui comptait 41 paroisses jusqu'à la Révolution. Cela vous donne une idée du rayonnement culturel et religieux que ce lieu sacré pouvait avoir. Aujourd'hui, elle a été entièrement restaurée et ses merveilles sont très bien mises en valeur : retable du XVII^e, chapiteaux sculptés, inscriptions en latin pour le repos des âmes, orgue baroque... L'association Les amis de l'église,

vous guidera avec beaucoup de passion au sein de l'édifice pour une découverte magique.

OFFICE DE TOURISME DU PÉRIGORD RIBÉRAÇOIS

Place du Général de Gaulle ☎ 05 53 90 03 10 - www.perigordriberacois.fr

BS ouvert du lundi au vendredi 10h-12h/14h-17h, samedi 9h30-12h30. HS tous les jours 9h30-12h30/14h-19h.

L'Office de Tourisme de Ribérac est situé en plein centre de la ville, juste à côté d'une vaste place où l'on peut stationner. Il diffuse des informations sur Ribérac et tout le pays du Ribéraçois et du Val de Dronne. Il organise en partenariat avec l'OT du Pays de Saint-Aulaye des circuits à la ferme avec dégustation ou goûter (réservation obligatoire par tel). Découvrez ce territoire riche au patrimoine varié : églises, moulins et châteaux dans un bel écrin naturel.

FAIRE UNE PAUSE

BOULANGERIE DE LA FERME DE LA MEYFRENIE VOIR SUR LA CARTE

La Meyfrenie, Verteillac ☎ 05 53 90 47 82 - <http://lameyfrenie.com/>

Fournée le lundi, vente de 16h30 à 19h au fournil, commander au préalable au plus tard le vendredi par téléphone ou SMS.

Si Fabien était allé au bout de ses études de magistrature, vous n'auriez jamais pu goûter son magnifique pain, fabriqué à la ferme. On craque complètement pour ses p'tits Pains Moulés Sarrasin ou Complets, que vous pourrez déguster tranchés pour vos toasts ou petits déjeuners. Ils coûtent de 6 à 8 euros le kg, mais sont très nourrissants et se conservent très bien. Vous pouvez aussi le retrouver sur les marchés de Tocane St Âpre (lundi matin) et Ribérac (vendredi matin).

CHEZ SEVERINE VOIR SUR LA CARTE

Le Bourg, Villetoueix ☎ 05 53 91 36 91

Terrasse. Restauration. Concerts.

Chez Séverine on écoute de la bonne musique tout en buvant un délicieux cocktail ou en s'attablant devant quelques bons petits plats ou des tapas. C'est l'endroit idéal pour passer une super soirée entre copains. Le midi Séverine nous régale de ses burgers et de sa carte bistrot.

CHOCOLATERIE LA RUCHETTE VOIR SUR LA CARTE

30, rue du 26 Mars ☎ 09 66 98 40 15 - www.chocolaterie-laruchette.com

Ouvert du mardi au samedi de 8h30 à 19h. Cours de pâtisserie : 35 € par personne.

Jean-Paul et Annick Gaboulaud sont les pâtisseries chocolatiers, glacières et confiseurs de la Ruchette. Adhérents au Rucher du Périgord, ils travaillent le miel de leurs ruches. Leurs spécialités : Lo Trobador, chocolat créé et fabriqué par La Ruchette, en référence à Arnaut Daniel né au XII^e siècle au château de Ribérac, se décline en blanc, noir, lait, blond et la Ruchette, une ganache au miel toute en douceur. On y distille aussi des cours de pâtisserie, de macarons et de découverte du miel, d'où chacun repart avec ses créations.

LE BAR DU MIDI VOIR SUR LA CARTE

35, place Nationale ☎ 05 53 90 02 96

Ouvert toute l'année. Basse saison : du mardi au samedi de 7h à 20h. Haute saison : tous les jours. Terrasse.

Cet endroit est hyper sympathique : les habitués et les touristes s'y retrouvent dans la bonne humeur. Moussaka, tarte au citron, tout est bon ! C'est une excellente brasserie à midi avec un très bon rapport qualité/prix et de succulentes pâtisseries à déguster tout au long de la journée. L'accueil y est vraiment attentionné (coussins chauds et les petites couvertures en laine à la disposition des convives attablés à l'extérieur), le patron toujours souriant avec un bon mot pour chacun et le personnel est à l'image du patron.

LE CAFÉ DES COLONNES

17, place Général de Gaulle ☎ 05 53 90 01 39 - www.cafe-des-colonnes.com

Ouvert du lundi au jeudi de 8h à 20h ; le vendredi et le samedi de 8h à 1h ; le dimanche de 9h à 20h

Les Colonnes, c'est un café, à l'ancienne et à l'échelle de Ribérac, c'est une institution depuis 1832. Sa terrasse est prise d'assaut dès les premiers beaux jours, car toute une population d'âges et de nationalités différents se retrouve ici pour boire un verre, un café, pour une petite ou une grosse faim, car il ne faut pas oublier que ce café fait brasserie et point PMU. L'ambiance est simple et familiale. On aime le décor rétro à souhait avec ses mosaïques au sol, ses chaises bistrot et ses fameuses colonnes. Concerts en terrasse l'été.

[SE] FAIRE PLAISIR

CENTRE RESSOURCES RIBÉRACOIS C2R

Ouvert le mercredi : 14h-18h, le vendredi : 10h-18h, le samedi : 10h-14h. Ou sur rendez-vous.

Connaissez-vous la règle des 4 « R » ? Réemploi, réparation, réutilisation, recyclage ou la renaissance de vos objets en recyclerie. L'association C2R, est une structure qui intervient entre économie sociale et solidaire, l'économie contributive, le numérique et le développement durable et local. Elle promeut une volonté de réinsertion des personnes et des objets au travers d'un parcours qualifié. Elle propose des ateliers de relooking et intervient dans les manifestations locales.

BOUCHERIE ROVERE VOIR SUR LA CARTE

7, avenue Lakanal ☎ 05 53 90 07 94

Ouvert du mardi au samedi de 7h à 12h30 et de 15h à 20h ; le dimanche de 7h à 12h30.

Cette boucherie est plus que centenaire... Elle avait été créée en 1915 rue du 26 mars par le grand-père de Bernard, l'actuel propriétaire. Son credo : la qualité avant tout. Il choisit et achète ses bêtes dans les fermes de la région. Il appartient d'ailleurs aux Compagnons du goût qui rassemblent les 350 meilleurs bouchers de France. Sa viande est délicieuse tout comme son boudin et andouillette faits maison.

ÉPICERIE FINE VOIR SUR LA CARTE

12, place Nationale

Ouvert du mardi au samedi de 10h à 13h et de 15h à 19h.

Emmanuelle Olijrhook est mariée à Roald, que l'on trouve sur les marchés des alentours avec son stand d'olives et de condiments depuis 2001. Elle a ouvert, en 2016, cette épicerie fine joliment décorée et aux allures contemporaines, au cœur de la ville. Bien sûr, on y trouve des olives, mais aussi des fruits secs, des confiseries, des confitures, des épices et même du fromage à la coupe.

FERME GENDRON VOIR SUR LA CARTE

Grésignac, La Chapelle-Grésignac ☎ 05 53 91 00 91 - www.fermegendron.com

Basse saison : uniquement le week-end. Haute saison : du mercredi au dimanche.
Menu à 28€, menu enfant à 10€. Boutique

La famille Gendron exploite la ferme depuis de très nombreuses années. Karen et Laurent élèvent, entre autres, des canards et les transforment pour les commercialiser ou les mettre au menu de leur ferme-auberge authentique où on trouve entre autres magret sec en apéritif, potage, foie gras, canard ou bœuf, salade de chèvre chaud, et dessert maison. On peut acheter des conserves de foie gras entier, de confit et de rillettes ainsi que du magret séché farci au foie gras, des aiguillettes de canard, du civet et des cuisses basquaises.

L'OR DES ANGES TRUFFE ET SAFRAN VOIR SUR LA CARTE

Le Repaire, Verteillac ☎ 06 12 47 68 81 - www.lordesanges.com

Visites et dégustations sur rdv. Magasin à la propriété. Membre du Collège culinaire de France.

Alexandra Simonoff-Arpels produit 2 trésors : la truffe et le safran. Le climat et le terroir périgourdin conviennent bien à leur culture. Le safran est un produit rare qui demande un important travail d'émondage manuel, pour détacher le pistil avant de le sécher au four. On peut l'acquérir en filaments ou transformé par les soins de la safranrière, en confiture, gelées et gourmandises. Truffières et safranieres se visitent à l'année sur rdv, en français, anglais, allemand et russe.

LA BÉLAUDIE

La Bélaudie, Vanxains ☎ 05 53 90 08 39 - www.labelaudie.com

Ouvert du lundi au samedi de 8h30 à 12h30 et de 13h45 à 19h ; le dimanche et les jours fériés de 9h à 12h.

Depuis plus de 30 ans à La Bélaudie les canards et les oies sont élevés et transformés avec un grand soin donné à la traçabilité du produit et la qualité. Les produits de la Maison sont très régulièrement récompensés au Salon de l'agriculture à Paris. Vous aurez le choix de 100 références. La nouveauté ? Une tartinade apéro à base de canard, la bélaudine. Visite guidée et dégustation les jeudis et vendredis de juillet et août, à 17h30. On note la présence du parking avec espace pour camping-car. Venez profiter de la boutique de Ribérac lorsque vous êtes en ville.

LA BELAUDIE LA BOUTIQUE VOIR SUR LA CARTE

10, place nationale ☎ 05 53 90 08 39 - www.labelaudie.com

Ouvert du lundi au samedi. Et le dimanche matin. Prix d'excellence au concours général agricole 2018.

La boutique qui existe sur le site de production, à Vanxains, reste ouverte mais c'est vraiment une bonne idée d'en avoir créé une au cœur de Ribérac. Cela permet de faire revivre un fonds de commerce fermé depuis le départ de la pharmacie, en 2012. La devanture gris et bordeaux ouvre sur un intérieur au design élégant. La belle réputation de la maison attire Périgourdins et touristes depuis l'ouverture, en juillet 2018. La Belaudie a été créée en 1976 par les parents de Stéphane Havard, qui a pris la relève en 2007 après avoir beaucoup voyagé. On retrouve d'ailleurs des influences exotiques dans ses plats cuisinés. Pour les classiques foies gras, il est au top de la tradition et reçoit chaque année des récompenses au salon de l'agriculture. Les oies et canards sont gavés et transformés à la ferme. Les produits maison sont mis en valeur dans cette boutique qui valorise aussi d'autres excellences locales de l'épicerie fine : les

biscottes de la Chanteracoise, le caviar de Neuvic, des vins, bières et spiritueux.

LA BRÛLERIE RIBÉRAÇOISE VOIR SUR LA CARTE

43, Rue du 26 mars 1944 ☎ 05 53 91 53 50

Ouvert du mardi au samedi de 8h30 à 18h30.

Sylvie saura vous guider pour faire votre choix parmi la multitude de cafés, thés et tisanes qu'elle propose dans sa jolie boutique au charme un peu désuet. Comme elle sert sur place, en salle ou en terrasse, c'est une adresse où il fait bon faire une pause, car elle vend aussi des pâtisseries maison, le tout formant un prétexte tout trouvé pour faire un goûter ! Pour les becs salés, quelques propositions également. Pour compléter l'offre, des confitures et des sucreries. Les gourmands ne pourront pas résister, les amateurs de bon café, non plus !

LA FERME BIO DU CHATAIN

Lieu dit Le Chatain, Celles ☎ 05 53 90 16 28 - www.ferme-du-chatain.fr

Ouvert tous les jours. Visite sur rendez-vous.

Dans cette exploitation 100 % bio, vivent 150 chèvres anglo-nubiennes et alpines chamoisées, avec le lait desquelles on y fabrique un fromage de chèvre d'exception : le châtain moulé à la louche (la marque de fabrique), le pimenté, le bûche cendré, le pyramide, le safran, le cœur huile d'olive, il y a une trentaine de sortes de fromages, dont l'exceptionnel cœur de caviar réalisé avec la production de Neuvic. On peut aussi acheter de la brousse, du lait, de la faisselle, de la confiture de lait, etc. A retrouver à la ferme ou sur la boutique en ligne.

LA FERME DE LAFAYAS

Celles ☎ 05 53 91 98 56 - www.fermelafayas.com

Bienvenue à la Ferme. Ouvert du lundi au samedi de 9h30 à 13h et de 15h à 19h.

Monique et Jean-René Deschamps font de l'élevage d'oies, de canards et d'autruches, nourris avec des céréales sans OGM et ils transforment leur production à la ferme sans colorant ni conservateur. Ils organisent des visites commentées de l'élevage et du gavage sur réservation. Suivent des assiettes gourmandes composées de 10 toasts (foie gras de canard, terrine de foie, magret séché, pâté de foie d'autruche, rillettes de poulet, etc.), accompagnées d'un verre de jus de pomme ou de vin de Bergerac pour 4 euros l'assiette. Ils proposent aussi des sacs pique-nique sur réservation. Leurs produits sont de grande qualité. A noter également qu'ils accueillent avec plaisir les camping-cars. L'aire est équipée de l'eau, de l'électricité et de l'assainissement.

LDM PRODUCTION VOIR SUR LA CARTE

Route de Périgueux, 22 bis, avenue du 08 mai 1945 ☎ 06 01 72 54 45 -

marinagsdy@gmail.com

Ouvert le lundi, le mardi, le jeudi et le vendredi de 9h à 17h.

Vous êtes allergique au gluten et cherchez de nouveaux plans B ? Avez-vous pensé au manioc ? LDM signifie « Les dons du manioc », une lecture à double sens pour souligner les vertus de cette plante et les bienfaits que cet achat peut engendrer. En effet, grâce à Marina Gady-Gueu, vous ferez aussi une bonne action *car elle transforme le manioc qu'elle achète dans son village de Côte d'Ivoire, ce qui permet aux habitants de rester vivre chez eux.* Mariée à un Périgourdin, elle a gardé des liens avec sa terre d'origine. Elle a toujours vu sa mère cuisiner la semoule de manioc, connaît toutes les bonnes recettes et s'est lancée dans cette vente directe, en livrant les conseils de préparation. Marina vend aussi du beurre de karité (végétal pour la peau et les cheveux), des piments

pili-pili, de la sauce gombo typique (légume thérapeutique), du sirop de gingembre ou de fleur d'hibiscus. Rien que du naturel. Vous l'avez compris, elle a besoin d'être soutenue dans cette aventure à la fois humanitaire et économique.

LE MARCHÉ FERMIER / ANNY FRANCE 🍷

Route de Périgueux ☎ 05 53 90 01 44 - www.foiegras-annyfrance.fr

Ouvert du mardi au samedi de 9h à 12h30 et de 15h à 19h.

Jean-Pierre Ribereau est à la tête de cette boutique qui vend aussi sur internet. On peut y acheter en direct des producteurs du foie gras mais aussi du miel du Périgord, des confitures et du vin de Bergerac. La maison réalise des paniers gourmands pour des cadeaux personnalisés.

MARCHÉ HEBDOMADAIRE 🍷

Ouvert le vendredi de 7h30 à 13h.

Le vendredi, le centre-ville accueille l'un des marchés les plus importants du département. 250 commerçants non sédentaires de Dordogne et des départements voisins sont fidèles à ce rdv. Une vingtaine de producteurs sont présents de mi-novembre à mi-mars pour vendre des oies et des canards entiers ou au détail et de décembre à février des trufficulteurs apportent leur production. Un marché aux noix se tient Place Pradeau au mois de novembre. Le marché des producteurs de pays se tient place de la Liberté tous les mardis matin du mois d'avril au mois d'octobre.

À FLEUR DE MOTS 🍷 VOIR SUR LA CARTE

19, place du Général de Gaulle ☎ 05 53 90 82 38 - www.afleurdemots-riberac.fr

Ouvert tous les jours de 8h30 à 19h30 ; dimanche de 9h30 à 12h30. Livraison possible [35 km]. Appel portable si besoin.

Avec un espace extérieur aménagé comme un petit jardin avec table et chaises et une décoration originale qui donne envie d'entrer dès que l'on passe devant, ce fleuriste est presque un *concept store*. La gamme est en effet très large : fleurs coupées naturelles, compositions florales, tous types de plantes, bonzaïs, arbres d'ornement, etc. Mais on y trouve aussi des éléments de décoration (coussins, bougies) et de jolies peluches. Il est donc certain que vous y trouviez de quoi faire plaisir à votre entourage (ou à vous-même !).

CRÉATION VITRAIL 🍷 VOIR SUR LA CARTE

La Croix, La Chapelle-Grésignac ☎ 06 25 01 87 33 - martinehubert@gmail.com

Ouvert du lundi au samedi de 9h à 12h et de 14h à 18h. Ouvert à l'année, et sur demande.

Dans ce coin du Périgord Vert vous profitez de cette étape pour parcourir le village de La Chapelle Grésignac et découvrir sa motte castrale. Vous découvrirez l'univers dans lequel Martine a installé son atelier de créations et rénovation de vitraux. Sa boutique est installée dans une ancienne forge, la lumière donne toute sa force aux objets qui s'éclairent soudainement. Vous pourrez acheter ses œuvres, participer à des ateliers ou en savoir plus sur les différentes techniques pour réaliser le vitrail, avec du plomb ou du cuivre. Les enfants sont bienvenus.

FORGE DE PETIT BERSAC 🍷 VOIR SUR LA CARTE

Le Graulaud, Petit-Bersac ☎ 05 53 90 97 39 - www.ferrodeco.com

Ouvert toute l'année sur rendez-vous. Stages, créations, restaurations et vente d'objets en fer forgé.

Marc s'est installé au bord de la Dronne il y a près de 10 ans. Travailler le métal est sa passion qu'il conjugue avec la création d'objets du quotidien en fer forgé. Il sait tordre le métal à chaud et travaille le fer, l'inox, l'acier et le cuivre. Il sait reproduire ou réparer des objets et des outils anciens. Il aime organiser des stages pour permettre soit de fabriquer soi-même son couteau, soit pour se réapproprier les gestes de la forge pour sa vie professionnelle. Il est tellement fier d'utiliser des matières premières locales, comme le charbon de bois.

PLANETALICE

Place de l'Eglise, Saint-Méard-de-Drôme ☎ 06 30 15 56 92 - nerfy@orange.fr

Ouvert le mercredi et du vendredi au dimanche à partir de 15h19. Ouvert sur rendez-vous hors de ces périodes.

Sylvie et Bernard ont uni leur fièvre créatrice en un atelier de création de bijoux et de sacs. Leurs pièces sont uniques, et personnalisées pour chaque client. On peut les retrouver quelques après-midi de la semaine à leur atelier, ou sur les manifestations, foires ou marchés où ils présentent leurs nombreuses créations. Ils travaillent de nombreuses matières pour réaliser leurs créations. Ils utilisent le cuivre, l'alu, le laiton pour les bijoux et le liège, les tissus et les simili-cuirs pour créer les sacs. Et certaines pièces sont faites à quatre mains.

L'ARBRE À PALABRES VOIR SUR LA CARTE

3 bis, rue du 26 Mars 1944 ☎ 09 66 83 70 50 - sarl.bouchergiovanetti@sfr.fr

Ouvert du mardi au vendredi de 9h à 12h30 et de 14h à 19h ; le samedi de 9h à 12h30.

Les librairies disparaissent les unes après les autres, mais lorsque dans une petite ville il en reste une qui tient le coup et qui en plus fait du bon boulot, on aime en parler. Jean-Yves Boucher et Marcel Giovanetti sont de vrais libraires indépendants. Ils aiment leur métier et ne sont pas de simples vendeurs de bouquins. Ils seront de très bon conseil pour le choix des livres et ils animent régulièrement leur boutique en organisant des dédicaces d'auteurs. Cela peut être l'occasion de rencontrer des écrivains locaux et de découvrir leurs écrits.

BOUGER & BULLER

CANOE RIBERAC

Le Chalard, Villetoueix ☎ 06 77 30 89 63 -

daviddessaigne.wixsite.com/canoeriberac/contact

Ouvert du 15 juin au 15 septembre 7j/7 10h-19h et sur Rdv le reste de l'année.

Location dès 9 €/pers. CB non acceptée

Tout près du camping à Ribérac, découvrez en famille ou entre amis les joies du canoë sur une eau calme, paisible au milieu d'une faune et d'une flore préservées. Canoë Ribérac propose des descentes libres en canoës insubmersibles sur la rivière Dronne qui surprend à chaque détour de méandre. Le transport du matériel est assuré en minibus. Par exemple : promenade le long des îles, balade jusqu'au moulin de Puyrousse à Verteillac (1h30) ou le moulin de la Pause de Saint-Méard (3h). Possibilité d'excursions sur plusieurs jours. Réservation recommandée.

PISCINE

Avenue de Royan ☎ 05 53 92 41 51 - www.guide-piscine.fr

Fermé du 15 septembre au 15 juin. Basse saison : ouvert le lundi, le mardi, le jeudi et le vendredi de 12h à 13h30 et de 16h30 à 20h ; le mercredi de 12h à 20h ; le samedi

de 10h à 20h ; le dimanche de 10h à 12h30 et de 15h à 19h. Haute saison : du lundi au samedi de 10h à 20h ; le dimanche de 10h à 12h30 et de 15h à 19h. Entrée : 2 € (tarif réduit pour demandeur d'emploi, RSA : 1,50 €). Enfant de 3 à 9 ans : 1 €.

La piscine municipale comporte trois bassins : un grand bassin, un bassin d'initiation et une pataugeoire comprenant des éléments ludiques. Des cours d'aquagym, d'aquabiking, d'aquafitness et de natation sont dispensés pendant toute la saison. A côté de beaux espaces verts, une pergola ornant le solarium et un bâtiment tout neuf regroupant l'accueil, les vestiaires, la buvette, l'infirmerie et le local pour les maîtres-nageurs.

SORTIR

CANOEES RIBERAC

Le Chalard, Villetoueix ☎ 06 77 30 89 63 -

daviddessaigne.wixsite.com/canoeriberac/contact

Ouvert du 15 juin au 15 septembre 7j/7 10h-19h et sur Rdv le reste de l'année.

Location dès 9 €/pers. CB non acceptée

Tout près du camping à Ribérac, découvrez en famille ou entre amis les joies du canoë sur une eau calme, paisible au milieu d'une faune et d'une flore préservées. Canoe Ribérac propose des descentes libres en canoës insubmersibles sur la rivière Dronne qui surprend à chaque détour de méandre. Le transport du matériel est assuré en minibus. Par exemple : promenade le long des îles, balade jusqu'au moulin de Puyrousse à Verteillac (1h30) ou le moulin de la Pause de Saint-Méard (3h). Possibilité d'excursions sur plusieurs jours. Réservation recommandée.

PISCINE

Avenue de Royan ☎ 05 53 92 41 51 - www.guide-piscine.fr

Fermé du 15 septembre au 15 juin. Basse saison : ouvert le lundi, le mardi, le jeudi et le vendredi de 12h à 13h30 et de 16h30 à 20h ; le mercredi de 12h à 20h ; le samedi de 10h à 20h ; le dimanche de 10h à 12h30 et de 15h à 19h. Haute saison : du lundi au samedi de 10h à 20h ; le dimanche de 10h à 12h30 et de 15h à 19h. Entrée : 2 € (tarif réduit pour demandeur d'emploi, RSA : 1,50 €). Enfant de 3 à 9 ans : 1 €.

La piscine municipale comporte trois bassins : un grand bassin, un bassin d'initiation et une pataugeoire comprenant des éléments ludiques. Des cours d'aquagym, d'aquabiking, d'aquafitness et de natation sont dispensés pendant toute la saison. A côté de beaux espaces verts, une pergola ornant le solarium et un bâtiment tout neuf regroupant l'accueil, les vestiaires, la buvette, l'infirmerie et le local pour les maîtres-nageurs.

SE LOGER

CAMPING MUNICIPAL DE LA DRONNE €

Le Chalard est, Route d'Angoulême ☎ 05 53 90 50 08 -

ludovicvyesortega@gmail.com

Ouvert à l'année, forfait journalier autour de 15 €. Tente meublée 30 €/nuit/2 pers.

Ce camping municipal est situé au bord de la rivière la Dronne avec un accès direct à la rivière pour se baigner. Il compte 100 emplacements. Côté sport, le camping bénéficie de la base de canoë-kayak située à l'entrée et d'un centre équestre tout proche. C'est un terrain ombragé, à 500 mètres de tous les commerces. Côté sécurité, il est gardé jour et nuit. Ce camping est parfait pour profiter avant tout de la nature, du calme, et des activités de rivière.

CHÂTEAU DU BOURBET €€   VOIR SUR LA CARTECherval ☎ 05 53 90 84 89 - chateaudubourbet-fr.com

Chambre double de 100 € à 150 €. Suites à partir de 150 €. Petit déjeuner inclus. Offres spéciales et tarif entreprises.

Construit au XV^e siècle par les seigneurs du Bourbet, ce château a été occupé par l'armée allemande et partiellement démoli à la fin de la Seconde Guerre mondiale. Ce véritable havre de paix et de sérénité est entouré de six hectares de prairie. Vous profiterez de somptueuses chambres, chacune avec vue magnifique et salle d'eau privée : du charme élégant pour la chambre Ivory avec son lit à colonnes Georgien, douillette Ivory Too attenante, idéale pour les enfants, la Bordeaux très romantique, la chaleureuse Damson et la Jade, simple et aérée.

LA PETITE CLAVELIE €€   VOIR SUR LA CARTE☎ 05 53 91 25 21 - www.lapetiteclavelie.com

Deux gîte à partir de 900 € la semaine.

Christian et Yannick vous accueillent avec une convivialité sincère. La maison, noyée dans la verdure, date du XVII^e siècle. Toutes les chambres très confortables sont joliment décorées. Plusieurs salons sont à disposition car ici, les hôtes partagent librement les pièces de vie des propriétaires. Un gîte pour 2 à 4 personnes, totalement indépendant, avec cour et prairie, a été aménagé avec beaucoup de goût et avec tout le confort moderne. Dehors, vous profiterez de pelouses, terrasses, d'un grand parc ombragé, d'un verger, d'un jardin d'herbes à l'ancienne...

LE MAS DE MONTET €€€   VOIR SUR LA CARTEPetit-Bersac ☎ 05 53 90 08 71 - www.lemasdemontet.com

Ouvert toute l'année. 10 chambres. Chambre double de 170 € à 198 €. Demi-pension.

Petit déjeuner : 15 € (8 € pour les enfants). Lit supplémentaire : 35 € (et 35 €).

L'utilisation d'un lit bébé est facturée 25 € par nuit. Cottage à partir de 198 € la nuit, petit déjeuner à 15 € et 8 € pour enfant de moins de 8 ans. Animaux acceptés (supplément 15 € la nuit et uniquement dans le cottage). Séminaires. Réceptions et mariages. Wifi gratuit. Tv satellite.

Restauré dans les règles de l'art, Le Mas de Montet vous accueille dans un cadre unique où règnent élégance, raffinement, calme et convivialité. Amoureux de la Dordogne, voici un lieu un peu magique où l'on passe quelques jours dans un superbe château au cœur d'un parc de 60 hectares. Une partie de l'arboretum a été plantée au XIX^e siècle par le marquis de Natte. Les chambres sont toutes décorées avec soin. La chambre Supérieure est la plus spacieuse et la plus luxueuse du château avec son lit à baldaquin king size et sa salle de bains équipée d'une douche et d'une baignoire. Traversante, sa vue donne sur la piscine et le jardin d'un côté, sur le parc de l'autre. En plus du coin salon, elle comporte un bureau. Le cottage, juste à côté du château, convient à une famille avec deux enfants. Le Mas de Montet se prête parfaitement à des mariages, baptêmes, séminaires et autres rencontres familiales ou professionnelles.

REV'HÔTEL €   VOIR SUR LA CARTERoute de Périgueux ☎ 05 53 91 62 62 - www.rev-hotel.fr

Ouvert toute l'année. 28 chambres dont 1 PMR. Chambre simple à partir de 49 €. Séminaires. Réceptions et mariages.

Le Rev'Hotel est un établissement de plain-pied à quelques minutes du centre de Ribérac dans le Périgord vert, dans un quartier calme regorgeant de verdure. Un grand choix de chambres est disponible, dont des chambres familiales et des chambres de luxe. Elles sont toutes très fonctionnelles, lumineuses et relativement bien insonorisées. Entre deux visites on peut se poser et boire un verre dans le beau patio arboré et calme, ou prendre le soleil dans le jardin sur les transats. Soirées étapes et accueil des motards sont proposés.

ROUFFIGNAC-SAINT-CERNIN-REILHAC (25 km)

Durant la Seconde Guerre mondiale, parmi les communes martyres de la Dordogne, Rouffignac est l'une des plus sinistrées, puisqu'elle a été presque entièrement détruite par les éléments de la Division Brehme. Rouffignac fut pillée, puis incendiée et devait être pour la France l'image de la barbarie nazie. Seule l'église et trois maisons voisines ont été épargnées. Le martyre de Rouffignac a été officialisé le 5 mars 1945 par la visite du général de Gaulle. L'église conserve donc son magnifique portail Renaissance (1530) à chapiteaux corinthiens. Dans un Périgord essentiellement roman, sa splendeur Renaissance est d'autant plus précieuse.



Rouffignac-Saint-Cernin-de-Reillac © PHOTOIR

ESPACE MÉMOIRE DU 31 MARS 1944 📷

☎ 05 53 05 46 46 -

www.rouffignac-perigordnoir.fr/espace-memoire-rouffignac-dordogne

Mai, juin, juillet et août : lundi, mardi, jeudi, vendredi, 9h30-12h/13h30-17h, Samedi et mercredi 9h30-12h. Gratuit.

En plein Périgord Noir, Rouffignac fait figure d'énigme avec son apparence de bourg des années 50. Le 31 mars 1944, la Division Brehmer, à la recherche de juifs et de résistants, envahit le bourg avant de l'incendier totalement. Il sera reconstruit après la guerre. Désormais, cette histoire est racontée et scénographiée dans l'Espace Mémoire du 31 mars 1944. L'occasion d'entendre des témoignages filmés, le récit de cette journée de la bouche même des Rouffignacois présents ce jour-là.

GROTTE DE ROUFFIGNAC ★★ 📷

☎ 05 53 05 41 71 - www.grottederouffignac.fr

Ouvert 7j/7 d'avril à octobre. Horaires variables selon la saison. Adulte 8,20 €. Enf 5,40 €. Pas de vente en ligne.

Parmi les 250 figurations animales gravées ou dessinées en noir, le **mammouth** est ici le thème dominant, figuré 170 fois, accompagné de bisons, chevaux, bouquetins et rhinocéros. Ce choix des artistes magdaléniens, il y a 17 000 ans, est d'autant plus surprenant que les ossements de mammouths demeurent rares dans le Sud-Ouest, ce qui ajoute du mystère à l'ornementation de la caverne. C'est ce qui vaut au site d'être parfois surnommé « **la grotte aux cent mammouths** ». En réalité, 30 % de toutes les images de mammouths des 350 grottes ornées européennes sont réunies ici ! La grotte est inscrite au patrimoine mondial, a été reconnue en 1956, mais des graffitis témoignent qu'elle était déjà visitée au XVI^e siècle. Si 8 km de galeries sont connus, un seul est équipé d'un train électrique, à bord duquel se fait la visite. Le paysage souterrain est inhabituel marqué par de grandes coupoles qui percent les voûtes et les innombrables silex qui hérissent les voûtes. Une conférence d'une heure présente la géologie et la préhistoire. Les commentaires sont assurés en français et depuis des visio-guides disponibles en 9 langues. Conseil : prévoir un bon lainage, car il fait assez froid dans la grotte (environ 13 °C quelle que soit la saison). En haute saison : arriver le plus tôt possible, car les billets sont vendus dès le matin pour toute la journée et le nombre de visiteurs limité à 550 personnes par jour afin de protéger le site. A l'entrée de la grotte, vous profiterez gratuitement de l'exposition présentant l'art rupestre dans le monde.

L'OFFRERIE*** €€ 🏕

Le Grand Boisset ☎ +33 5 53 35 33 26 - www.camping-ferme-offrerie.com

Camping Qualité. Qualité Tourisme. La Clef Verte. Fermé d'octobre à mars. 48 emplacements (dont 23 locatifs). Exposition : mi-ombragé. Sol : herbeux. Relief : plat. Emplacement + véhicule + 2 personnes (avec 10 A) de 15,40 € à 26,40 €. Mobil-homes jusqu'à 4 personnes de 280 € à 645 € la semaine ; bungalows pour 1 à 4 personnes de 245 € à 435 €. Cabane lodge de 375 à 885 € la semaine. Jeux pour enfants. Salle de bains pour bébés. Animaux acceptés (avec supplément, tarif en fonction de l'hébergement choisi). Connexion Internet gratuite. Restauration. Mini-ferme.

Ce camping 4 étoiles offre plusieurs possibilités, entre les 48 emplacements répartis sur 2 hectares, le confort d'un mobil-home équipé, le compromis offert par un bungalow toilé tout équipé, ou des vacances 100 % camping avec tente, caravane ou camping-car. Les clients apprécient l'atmosphère calme et reposante de ce camping familial qui est avant tout un espace de tranquillité, avec en prime un magnifique panorama sur la vallée. Sur place : un snack-bar ouvert en haute saison, pains, viennoiseries, pizzas, plats à emporter, glaces, boissons... et une mini-ferme. Base VTT idéale pour partir en randonnée.

LA NOUVELLE CROZE**** €€ 🏕

Chemin de Rousty ☎ 05 53 05 38 90 - www.lanouvellecroze.com

La Clef Verte. Ouvert toute l'année. Terrain de 7 ha. 43 emplacements. Exposition : ombragé / mi-ombragé. Sol : herbeux. Relief : plat. Emplacement + véhicule + 2 personnes (avec 16 A) de 26,20 € à 38 €. Mobil-homes pour 6 à 8 personnes de 441 € à 987 € la semaine ; mobil-homes pour 4 à 6 personnes de 350 € à 986 €. Gîtes de 5 à 8 personnes à partir de 385 € la semaine. Hébergements Premium avec suite et

salle d'eau privative, literie 160 x 200 à mémoire de forme, de 370 à 1290 € selon la période et le nombre de pers. Jeux pour enfants. Animaux acceptés (supplément 1,50 € par jour). Wifi gratuit. Restauration (le chef travaille avec les artisans et les producteurs locaux). Sauna.

C'est une famille périgourdine, depuis trois générations, qui fait perdurer la tradition de l'accueil des clients dans d'excellentes conditions : de larges parcelles de 150 m² minimum toutes équipées d'arrivée d'eau, d'évacuation et d'électricité 16 ampères, des mobil-homes confortables, un gîte de charme et des hébergements Premium haut de gamme. Vous pourrez vous amuser grâce aux nombreuses animations et aux soirées proposées par le camping en haute saison. Ce site est le lieu de départ pour de belles découvertes, notamment l'art de la « bonne table ». Le gîte a été aménagé dans une ancienne maison périgourdine entièrement restaurée. Nouveauté 2019 : pour votre confort la piscine est couverte et chauffée et pour votre relaxation un espace bien-être a été créé avec sauna nordique et la balnéo avec banquettes frémissantes, jets massants. Massages et soins sur rendez-vous.

LE COTEAU DE L'HERM €€

Route du Château de l'Herm ☎ 05 53 46 67 77 - www.naturisme-dordogne.com

Ouvert d'av à fin sept. Camping 22-34,50 €. Caravanes 1/2 pers 250-370 €/sem, chalets 1/2 pers 320-500 €. Animaux 3 €/j.

Ici, on vit nu en pleine nature. Le Coteau de l'Herm sera le parfait compromis pour explorer et se relaxer en toute nudité. 8 hectares vous accueillent avec pour les campeurs en tente ou caravane, 50 emplacements confortables de 100 m². Tout est à votre disposition, des activités plein air comme une vaste piscine, tables de tennis, pétanque, badminton, mais aussi un bois, presque un véritable jardin d'Éden pour des promenades naturistes sur les sentiers serpentant en forêt. Chalets et caravanes sont aussi mis à disposition pour location. Accueil camping-car.

LE MANOIR DES CÈDRES*** €€

Tourtel ☎ 05 53 03 01 60 - www.manoirdescedres.com

Ouvert mi-mars/mi-novembre. 23 chambres. Double dès 70 €, triple dès 110 €, suite dès 170 €. Petit déjeuner 10 €.

Cet hôtel s'est installé dans une authentique maison de maître située au milieu d'un immense parc aux arbres séculaires. Neuf chambres Grand Charme (dont deux suites communicantes) ont été réalisées dans la maison principale et quatorze chambres classiques sont dans les dépendances, toutes proches. Anne et toute son équipe conseillent les clients sur tout ce que l'on peut découvrir dans la région. Notez que la table est aussi alléchante. L'inattendu vous propose une cuisine moderne et créative, faisant la part belle aux produits du terroir.

MAISON VILATTE PLASSARD POMPOUGNAC

La Pradélie ☎ 05 53 05 98 81 - www.foiegras-plassard-pompougnac.eu

Ouvert du lundi au samedi de 10h à 12h et de 14h à 18h. Vente en boutique ou en ligne.

Les Plassard ont ouvert ce magasin de produits du terroir à deux pas de la grotte aux Cent-Mammouths. Éleveurs et conserveurs depuis des années, ils profitent de l'attraction du site préhistorique pour vendre leurs excellents produits. Le foie gras est bien sûr le produit phare, mais Pierre ne manque pas d'imagination pour mettre en boîte canard à l'abricot, oie au pécharmant ou crépinettes au riesling et même du bison à la mode Cro-magnon ! Vente en boutique ou sur internet.

MARCHÉ

Ouvert le dimanche de 8h à 13h.

C'est un magnifique marché dominical entre tradition et authenticité. Vous pouvez y trouver les produits du terroir pour préparer les plats typiques de la région. Pour glisser dans la valise, sachez que les producteurs locaux proposent des produits frais sous vide, de la semi-conserve et des conserves. L'été, en juillet et août, les marchés de producteurs s'accompagnent toujours de dégustations et parfois même d'une soirée festive au cours de laquelle chacun compose son repas auprès des producteurs. A Rouffignac, c'est le mercredi soir.

OFFICE DE TOURISME LASCAUX DORDOGNE VALLÉE VÈZÈRE

Place de la Mairie ☎ 05 53 51 82 60 - www.lascaux-dordogne.com

Ouvert en mai/juin/juillet/août de 9h30 à 12h30 et de 14h à 17h30 du vendredi au lundi.

Situé au cœur du village, sur la place Simone Veil, l'Office de Tourisme de Rouffignac vous recevra et vous guidera avec professionnalisme et convivialité. Sa conseillère vous fera partager sa passion pour le territoire, vous conseillera dans vos choix de visites et vous assistera pour personnaliser votre passage dans la « Vallée de l'Homme ». Elle vous apportera également tous les renseignements sur l'animation, les manifestations et les loisirs qui pourront agrémenter votre séjour.

SAINT-AMAND-DE- COLY (44 km)

Grandiose que cette église abbatiale aux proportions imposantes que l'on découvre au détour d'un paysage vallonné ! Son clocher-porche culmine à 30 mètres et son toit de lauze (pierre calcaire) est remarquable. L'édifice aux pierres blondes est le joyau de ce plus beau village de France qui recèle d'autres trésors et intérêts, dont l'atelier du dinandier. Saint-Amand-de-Coly est un incontournable de l'architecture romane en Périgord. Un peu à l'écart des grands axes, le village est apaisant. Autour de belles randonnées balisées dévoilent une nature authentique sur des plateaux calcaires ponctués de cabanes en pierre sèche, témoignages de la viticulture.

AUX LOGIS DE LA VIGNOLLE €€ VOIR SUR LA CARTE

La Vignolle ☎ 05 53 51 60 48 - www.logis-de-la-vignolle.com

Ouvert toute l'année. 3 chambres. Chambre double de 65 € à 85 €. Petit déjeuner inclus. Gîtes de 4 à 6 personnes à partir de 300 € la semaine, gîte de 8 à 10 personnes à partir de 500 € la semaine. Animaux acceptés. Wifi gratuit.

Dans un cadre de verdure reposant, Martine et Didier Delbos ont admirablement rénové ces bâtiments de caractère en pierres dorées avec la grande salle à manger et son sol en pisé, sa cheminée et sa fenêtre à meneaux du XV^e siècle. Dans chaque gîte demeurent l'évier en pierre et le cantou. Ici chaque espace a une âme. Les 3 chambres d'hôtes portent le nom d'une variété de noix (Lara, Corne Franquette) car Martine et Didier exploitent des vergers de noyers, qu'ils récoltent en octobre : on peut découvrir et acheter sur place la noix du Périgord (AOC) en cerneaux ou en huile blonde. Une 2 CV des années 70 est proposée en véhicule de courtoisie...

BASE VTT VÈZÈRE PÉRIGORD NOIR

Mairie, Le Bourg ☎ 06 88 79 94 44 - www.vtt-perigord-noir.fr

Ouverture à l'année par tél. Location à partir de 14 € la 1/2 journée. CB non acceptée. Sur cette base VTT labellisée FFCT, vous pourrez assouvir vos envies de 2 roues : VTT, VTT électriques, vélos enfants, QBX-quadbike. Ce sont 300 km de parcours balisés FFCT vert, bleu, rouge, noir qui vous attendent en accès libre toute l'année. Sur place, si votre monture a un problème, un atelier de réparation et une station de lavage. Des moniteurs diplômés sont aussi présents pour vous accompagner. Label Sport adapté. Certains parcours sont à télécharger sur veloenfrance.fr

CIRCUIT HISTORIQUE DE SAINT-AMAND

Mairie le Bourg Coly-Saint-Amand ☎ 05 53 51 47 85 - www.colysaintamand.fr

Toute l'année.

Réputé pour être l'un des plus beaux villages de France, Saint-Amand-de-Coly a développé son accueil aux visiteurs en traçant plusieurs sentiers thématiques. Pour une première approche, le sentier historique est le plus complet. Au départ de l'église abbatiale, il commence par longer la forêt jusqu'aux séchoirs, avant de

traverser le village de pierre. Devant chaque édifice, un panneau vous livre les secrets et l'histoire du point d'intérêt. Enfin, vous vous éloignerez à travers les champs jusqu'à bénéficier d'une vue d'ensemble sur le village. S'il vous reste du temps, vous pouvez découvrir le sentier nature et le parcours ludique de Saint-Amand-de-Coly ; à peine plus longs, ils s'enfoncent dans les bois et vous présentent les contes et personnages célèbres du Périgord.

- **Tarif** : gratuit.
- **Durée** : 1h.
- **Difficulté** : facile.

LES CABANES DE JEANNE €€ VOIR SUR LA CARTE

La Veysrière ☎ 05 53 51 60 64 - www.lescabanedejeanne.com

Ouvert toute l'année. 955 € la semaine pour la cabane perchée et 755 € la semaine pour la cabane ronde, location à la nuitée en basse saison à partir de 90 €, petit déjeuner 8 € et panier gourmande 34 €. Jeux pour enfants. Wifi. Dégustation de produits locaux, sous forme de planches, boissons, glaces. Animations.

Sept cabanes perchées, aménagées sur ce domaine de 50 hectares, au milieu des bois, idéales pour un couple ou jusqu'à 5 personnes. Elles ont toutes été construites à partir des sapins de la propriété. La plus basse est perchée à 3,50 mètres, la plus haute à 6 mètres. On y accède par des escaliers originaux et chaque cabane a son propre nom en occitan et sa propre ambiance. L'hébergement est insolite, l'intérieur est équipé comme un gîte, mais sans lave-vaisselle ou machine à laver. A l'extérieur, une terrasse en partie couverte est aménagée avec des chaises longues, des hamacs et même une plancha. Autre ambiance, quatre cabanes rondes posées à même le sol, pouvant accueillir de 2 à 4 personnes. Tous les murs sont en bois, mais donnent l'illusion de la pierre. A l'extérieur terrasse couverte et à l'intérieur, la douche à l'italienne a été réalisée avec les galets de la Dordogne... Les résidents peuvent profiter de la piscine, des jeux du domaine et du bar. La famille Hamelin permet à ses hôtes de vivre une expérience inoubliable dans un cadre champêtre et reposant.

YELLOW VILLAGE LASCAUX VACANCES..... €€

☎ 05 53 50 81 57 - www.campinglascauxvacances.com

Camping familial ouvert de fin mai à mi septembre. 138 mobilhome et 80 emplacements. soirées à thème au restaurant.

C'est le camping idéal pour des vacances en famille, en pleine nature, et à moins d'un kilomètre du bourg, mais avec toutes les activités de loisirs pour se détendre et s'amuser pour des vacances inoubliables. On aime, le nouvel espace aquatique, de près de 1 000 m², avec solarium, double toboggan, piscine ouverte ou couverte chauffée, pataugeoire avec jeux d'eaux... Pour se détendre, on apprécie aussi l'espace bien-être, avec bain à remous et sauna finlandais et même des massages et soins du corps, sur rendez-vous. Et pour de vraies vacances sans la corvée de la cuisine, on peut aussi opter pour la demi-pension ou profiter des plats, salades, pizzas du restaurant. De nombreux jeux pour les enfants sont proposés avec tyrolienne, trampoline, château gonflable, balançoire, toboggan... et des animations rien que pour eux avec le club des 5/12 ans. Petits et grands trouveront leur bonheur.

SAINT-AQUILIN (18 km)

Saint-Aquilin tient son nom d'un ermite, ami et disciple de Saint-Astier qui évangélisa la région au VI^e siècle. Le bourg, blotti au creux du vallon qui s'ouvre sur le Salembre, est aussi accroché aux flancs de la colline. Il est coiffé par le château du Roc qui domine de belles maisons anciennes. Son histoire remonte au néolithique, avec le dolmen de Peyre-Brune et les nombreux objets retrouvés. Ceux-ci sont visibles au Musée d'Art et d'Archéologie du Périgord. L'église romane et gothique abrite un retable en bois doré et un bas-relief chinois du XIX^e siècle, c'est la mairie qui détient la clef. A faire, de belles balades balisées, à pied ou en VTT.

EGLISE DE SAINT AQUILIN

Accesible gratuitement à l'année, privilégier la période le l'avent pour les sonnailles.

L'église, édifiée au XII^e siècle, fut détruite et sa reconstruction remonte au XV^e siècle. L'édifice se compose de nef, de trois travées et un chœur carré. Tout le voûtement consiste en croisées d'ogives avec des liernes. La première travée porte le clocher : on a donc réservé un passage circulaire dans sa voûte, pour les cloches. A l'est, le poids du clocher est supporté par un arc brisé très épais. Il n'y a de chapelle latérale qu'au nord, le mur sud porte un épaississement important pour loger la vis d'accès au clocher. Les deux travées suivantes sont semblables. Quant au chœur, ses murs goutterots sont ornés chacun de deux arcs d'applique épais en plein cintre.

L'église de Saint-Aquilin dispose encore de cordes pour faire sonner les trois cloches. À l'heure de l'automatisation des sonneries, il est encore possible d'actionner Sainte-Eutrope, la grosse cloche de 1701, Marie, installée en 1850 et la petite Charlotte, arrivée en 1890. Depuis plus de trois siècles, les habitants du village ont l'habitude de se retrouver à l'église, chaque soir, durant la période de l'Avent, pour actionner ces fameuses cloches. Une des plus vieilles associations du village, Les Amis de Saint-Aquilin, veille à perpétuer cette tradition des sonnailles, laquelle était en train de disparaître petit à petit. C'est donc un peu avant 20 heures que, chaque soir entre la Sainte Lucie et Noël, jeunes et anciens se relayent pour tirer sur les trois cordes, chacun souhaitant contribuer au tumulte de Sainte-Eutrope, Marie et Charlotte.

LA MAISON DES DIMES €€

Tournier ☎ 05 53 04 92 52 - www.lamaisondesdimes.com

Ouvert d'avril à octobre. Chambre double 70 € ; suite 110 €. Petit déjeuner inclus. Lit supplémentaire : 20 €.

Dans une demeure du XV^e siècle, Claude Bernado a aménagé trois chambres d'hôtes (deux chambres peuvent former une suite pour 5 personnes), où se conjuguent sol en terre cuite patiné par les ans, meubles et matériaux anciens, tableaux et tentures en toile de lin. Un superbe jardin agrémenté le tout. Des arbustes odorants, des arbres fruitiers pour faire de la confiture, une belle glycine, nous plongent dans les senteurs de notre enfance. Le petit déjeuner pourra être pris en terrasse et offre des confitures maison à partir des productions de la maisonnée.

LE FOURNIL DE BETHLÉEM VOIR SUR LA CARTE

Lieu Dit Barbeau ☎ 06 72 65 63 97 - fournilbethleem@gmail.com

Ouvert le mardi et le vendredi de 16h à 19h. Sur le parking du magasin La Vie Claire mardi et jeudi 15h-19h Chancelade

Eloge de la tradition. Soizic et Marin proposent une gamme de pains fabriqués avec du levain naturel, méthode de travail lente qui garantit plus de nutriments pour le consommateur : campagne, aux graines, petit épeautre, riz sarrasin, seigle, mais aussi des gourmandises sucrées comme les croquants. Des commandes doivent être passées à l'avance pour des préparations spéciales, comme le pain d'épices de Noël. Deux fois par semaine, ils proposent leur production à la vente : dans leur fournil, mais aussi à Chancelade. Ils fournissent certains restaurants alentour.

VILLAGE DE SAINT AQUILIN

Dans la vallée du Salembre, Saint-Aquilin est un superbe village aux demeures anciennes. Saint-Aquilin tient son nom d'un ermite, ami et disciple de Saint-Astier qui évangélisa la région au XI^e siècle. La commune conserve aujourd'hui toute la douceur d'une campagne aux paysages variés, parsemés de nombreux hameaux, agréables à découvrir en toutes saisons. Le bourg, blotti au creux d'un vallon qui s'ouvre sur le Salembre, n'en est pas moins comme accroché aux flancs de la colline. Il est coiffé par le château du Roc qui domine un ensemble de belles maisons anciennes. Son histoire remonte au néolithique, avec le dolmen de Peyre-Brune et les nombreux objets qui y ont été retrouvés. Ceux-ci sont visibles au Musée d'Art et d'Archéologie du Périgord. L'église romane et gothique abrite un retable en bois doré et un bas-relief chinois du XIX^e siècle, c'est la mairie qui détient la clef. De belles promenades à proximité et jolie vue depuis le chemin qui mène au cimetière. Les chemins de randonnée balisés offrent de nombreuses possibilités de balades, à pied ou à VTT, en famille ou en mode plus sportif.

SAINT-ASTIER (16 km)

Située à 100 km de Bordeaux et à 20 km de Périgueux, Saint-Astier s'inscrit au cœur de la vallée de l'Isle. C'est une bourgade prometteuse pour le visiteur qui sait la regarder. En arrivant de Périgueux, la découverte des bords de rivière est magnifique avec en arrière-plan l'église fortifiée millénaire et les toits de la ville. La ville située sur une couche crayeuse pure a permis l'installation d'usines qui extraient et préparent la chaux. Elle se situe sur le chemin de Saint-Jacques-de-Compostelle, doublé de la Vélo-route voie-verte. La campagne est également jalonnée de petites constructions désuètes : moulins à eau, pigeonniers, puits couverts.

À VOIR / À FAIRE

CHAUX ET ENDUITS DE SAINT-ASTIER VOIR SUR LA CARTE

La Jarthe ☎ 05 53 54 13 85 - www.c-e-s-a.fr

Juillet et août : visite le mercredi à partir de 9h30 sur réservation. Adulte 5 €. Enfant [10/18 ans] 3 €.

Cette entreprise familiale fabrique des chaux naturelles et enduits haut de gamme à partir des sous-sols. On peut visiter une partie des 40 ha de carrière pour tout comprendre de cette géologie et du procédé de fabrication. On suit le responsable du site en convoi, puis on met pied à terre dans les galeries de ce spectaculaire souterrain calcaire, il faut alors s'équiper d'un casque de chantier pour parcourir les dédales hauts de 12 mètres... En 2022, une reprise des visites est prévue.

CIRCUIT CŒUR DE VILLE

☎ 05 53 54 13 85 - www.tourisme-isleperigord.com

Visites de mi-juillet à mi-août. Gratuit.

Ce circuit découverte (environ 1 km) permet de déambuler et de visiter la vieille ville librement, à votre rythme. En empruntant des passages couverts et ruelles étroites pittoresques, apparaissent les richesses architecturales de la ville : maisons à tourelle, maisons à colombages, perrons en bois, statue de Saint-Astier, sans oublier l'église et l'imposant monument aux morts. Vous pouvez retirer gratuitement un guide de la balade au format papier à l'Office de tourisme et ainsi bénéficier de l'accueil charmant qui vous y sera réservé.

ÉGLISE DE SAINT ASTIER

2, rue du 20 Août 1944 ☎ 05 53 54 13 85 -

www.tourisme-isleperigord.com/site-monument-eglise/eglise-de-saint-astier

Ouvert toute l'année.

L'édifice du XXI^e siècle restauré au XV^e siècle, est classé Monument historique. Durant la guerre de Cent Ans, elle a été endommagée par les Anglais. En 1894, on y a découvert une crypte, contenant les reliques de Saint Astier, selon la légende. Ses fortifications sont remarquables : créneaux, contreforts, chemin de ronde sur mâchicoulis confèrent des airs de château fort. Son haut et massif clocher à deux étages [48 mètres] servait de tour de guet aux résistants en 1944. Des visites gratuites sont organisées en été par l'Office de Tourisme (sur réservation).

JEU DE PISTE "SUR LES TRACES D'ASTERIUS" VOIR SUR LA CARTE

1, rue de la Fontaine ☎ 05 53 54 13 85 - www.tourisme-isleperigord.com

Support-jeu à retirer à l'Office de Tourisme (1 €).

A faire en famille, en autonomie, tout au long de l'année. En suivant le parcours proposé il s'agit d'ouvrir grand les yeux pour répondre aux énigmes tout en découvrant le patrimoine d'une façon ludique. Récompense à l'arrivée.

MÉDIATHÈQUE MUNICIPALE DE SAINT-ASTIER VOIR SUR LA CARTE

9, Rue Amiral Courbet ☎ 05 53 02 42 94 - <https://lafabrique24.fr>

Ouvert du mardi au vendredi de 9h à 12h et de 14h à 18h ; le samedi de 9h à 12h.

Nichée dans le Centre culturel La Fabrique, qui lui donne pour voisin un cinéma, la Médiathèque municipale de Saint-Astier participe activement à la vie culturelle de la commune. Entre ses murs, les usagers trouveront des milliers de documents en consultation ou en prêt, parmi lesquels des livres, des périodiques et des documents sonores. Un coin lecture est dédié aux enfants et à leur imagination, un poste informatique permet la navigation sur Internet, un service de portage à domicile est disponible sur demande et des animations rythment le quotidien du lieu.

OFFICE DE TOURISME COMMUNAUTAIRE VOIR SUR LA CARTE

1, rue de la Fontaine ☎ 05 53 54 13 85 - www.tourisme-isleperigord.com

Haute saison : ouvert du lundi au vendredi de 9h30 à 12h et de 14h à 18h ; le week-end de 9h30 à 12h.

L'Office de tourisme communautaire est installé dans la maison Labidoire, un vestige médiéval de l'ancien rempart de Saint-Astier remarquablement restauré.

VISITES COMMENTÉES

☎ 05 53 54 13 85 - www.tourisme-isleperigord.com

Gratuit.

En été, le mardi à 10h : visite surprise sensorielle, avec découverte décalée du patrimoine et montée au clocher. Le vendredi à 17h : visite guidée de l'église, avec montée au clocher et présentation de l'orgue par un organiste. Places limitées, sur réservation.

FAIRE UNE PAUSE

FOURNIL DE LA VALLÉE VOIR SUR LA CARTE

18, avenue Maréchal-de-Lattre-de-Tassigny ☎ 05 53 08 71 18

Ouvert du lundi au samedi de 7h à 19h. Dimanche de 7h à 12h.

Le Fournil de la vallée, implanté sur la zone artisanale des Quatre routes, à Léguaillac-de-l'Auche, dessert aussi la boutique Saint-Astier. Le pain de campagne est cuit au feu de bois et on trouve toute une gamme de pains bio (mercredi et samedi) et de pains spéciaux. Parmi les spécialités pâtisseries : le Délice de la vallée (croquant au praliné, mousse au chocolat au lait légère et onctueuse relevée par un coulis de framboise) ou encore le Délice du Mitouflon (croquant au nougat, mousse au chocolat noir, compotée d'abricot).

L'ENVERS DU DÉCOR VOIR SUR LA CARTE

9, rue Emile Zola ☎ 05 53 05 22 91

Ouvert du lundi au vendredi de 7h à 19h ; le samedi de 7h à 13h.

Ce bar-tabac à l'ambiance plutôt cosy et vintage se trouve au pied de l'église au cœur du village. On peut aussi bien boire un verre de vin du petit Tonneau (caviste local), des sirops Clovis Rémond (de Villablard) que de la bière bio du Périgord La Lutine (de Grignols) disponible à la pression, mais aussi se faire des petits plaisirs avec un café ou un chocolat viennois, ou encore un café agrémenté d'un sirop de châtaigne, chantilly maison et brisures de marrons glacés... C'est un bar-tabac à l'ancienne comme on les aime en France !

LE P'TIT BASQUE VOIR SUR LA CARTE

27, rue la Fayette ☎ 05 53 08 53 13

Ouvert du mardi au samedi de 7h à 19h ; le dimanche de 8h à 13h.

Le P'tit Basque est tenu par des Basques, cela va de soi... Inutile de dire que l'ambiance est conviviale à toute heure de la journée. On peut même faire une dégustation de six bières différentes. Des petits verres sont posés sur des planchettes conçues spécialement par un menuisier... Tapas et jambon de Bayonne les accompagnent... Le midi les plats du jour varient : filet de cabillaud cuit en papillote et sa polenta crémeuse, civet de sanglier et ses petits légumes, etc. De temps en temps des soirées à thème style soirée couscous attirent du monde. L'été on s'installe sur une grande terrasse intérieure, ombragée par une tonnelle.

(SE) FAIRE PLAISIR

ARTS ET SAVEURS

La halle ☎ 06 85 62 98 20

Ouvert du lundi au mercredi, le vendredi et le samedi de 10h à 12h30 et de 15h à 18h ; le jeudi de 9h à 12h30 et de 15h à 18h ; le dimanche de 10h à 12h30. Ouvert uniquement juillet et août. 5 € par atelier.

Les artisans, artistes et producteurs fermiers réunis dans l'association Arts et Saveurs se retrouvent chaque été sous la halle pour présenter leurs créations et gourmandises. Des belles idées cadeaux qui sortent de l'ordinaire. Autour de Catherine Vanhoutte et des autres bénévoles actifs, des ateliers créatifs rythment les matinées en semaine : couture et tricot, création de boîtes et peinture sur ardoise, peinture de masques et au fil de l'art, décoration en livre plié et origami. A retrouver également, des auteurs locaux invités à dédicacer leur ouvrages.

CHAI ARNAUD VOIR SUR LA CARTE

26, place du 14 Juillet ☎ 05 53 08 69 98 - <https://chaiarnaud.eatbu.com>

Ouvert mardi, mercredi, vendredi et samedi 10h-12h30/14h30-19h30, jeudi dès 9h30, dimanche 9h30-12h30.

L'aventure continue pour Arnaud avec toujours sa belle passion pour le vin, qu'il fait partager avec ses clients dans une petite cave tout près de l'église. On en est maintenant à 550 références toujours bien choisies et venues de tous les horizons, y compris de l'étranger. Il a beaucoup développé son assortiment de vins blancs et les magnums. Découvrez l'expérience de la dégustation, lors de soirées d'initiation par petits groupes et sur réservation uniquement. Arnaud vous fera partager sa passion et découvrir des nouveautés pour bouleverser vos papilles !

FERME PAYENCHET   **VOIR SUR LA CARTE**

Puypelat, Montrem ☎ 05 53 04 09 52

Toute l'année, sur rendez-vous.

Au lieu-dit Puypelat, la famille Payenchet fabrique du très bon foie gras, le mi-cuit a déjà glané plusieurs médailles d'or et d'argent au concours agricole de Paris. Les canetons arrivés à la ferme à 1 jour sont élevés (de juin à mars) et nourris avec les céréales produites sur place. Devenus adultes ils sont gavés (de septembre à avril), avec du maïs sélectionné, pour enfin être transformés en : foie gras, pâtés, paupiettes, confits, rillettes... pour le plaisir de nos papilles ! Visite gratuite et commentée et vente à la ferme toute l'année sur RDV.

GÉOVAN CONCEPT - PÉRIGORD   **VOIR SUR LA CARTE**

La Mouline ☎ 06 99 73 19 12 - <https://www.geovanconcept.com/>

Atelier d'aménagement secondaire en Dordogne-Périgord. Ouvert du lundi au vendredi de 9h à 12h et de 14h à 17h30.

Eric est le responsable de cet atelier secondaire installé en Dordogne pour la marque GéoVan Concept. Il travaille, comme Aline et Cyril, dans le souci du détail pour vous proposer le meilleur aménagement possible de votre fourgon qu'il soit neuf ou d'occasion. Sa particularité reste le travail des boiseries. En revanche si vous désirez un toit relevable ou des banquettes supplémentaires, il faudra vous rendre à l'atelier principal situé dans les Pyrénées-Atlantiques à Gelos.

LES SENS DU VERDIER FLEURI   **VOIR SUR LA CARTE**

Le Verdier ☎ 07 50 60 95 01 - leverdierfleuri@gmail.com

Ouvert du lundi au vendredi 9h-19h30 ; le samedi 9h-17h. Sur rendez-vous. Visite du jardin voir Office de Tourisme.

Christiane confectionne eaux florales, huiles essentielles, lotions, savons et macérats. Elle les commercialise chez elle, sur rendez-vous, dans des magasins de producteurs, sur les salons. Elle renouvelle régulièrement les fleurs et plantes distillées ou macérées. Le soin apporté à ses plantes aromatiques et médicinales lui vaut une reconnaissance « action pour la biodiversité ». Le jardin est ouvert à la visite dans le cadre des sorties de l'office de tourisme de Saint-Astier.

MARCHÉ 

Ouvert le jeudi de 8h à 14h, dans les rues du centre-ville et sous la halle.

Ce n'est pas un marché, c'est un événement perpétuel et hebdomadaire. On vient de loin pour y faire le plein de produits frais locaux et bien élevés. On y vient aussi papoter, rencontrer ses amis et boire un café, tous les jeudis matin dans tout le centre-ville. On y trouve de tout : fruits et légumes, fromages de chèvre, viandes des fermes des environs, poissons, fleurs et même des vêtements et de la mercerie ! Le marché au gras se tient le jeudi matin, sous la halle, d'octobre à avril et le marché aux truffes de décembre à février.

BOUGER & BULLER**MÉDIATHÈQUE MUNICIPALE DE SAINT-ASTIER**   **VOIR SUR LA CARTE**

9, Rue Amiral Courbet ☎ 05 53 02 42 94 - <https://lafabrique24.fr>

Ouvert du mardi au vendredi de 9h à 12h et de 14h à 18h ; le samedi de 9h à 12h.

Nichée dans le Centre culturel La Fabrique, qui lui donne pour voisin un cinéma, la Médiathèque municipale de Saint-Astier participe activement à la vie culturelle de la commune. Entre ses murs, les usagers trouveront des milliers de documents en consultation ou en prêt, parmi lesquels des livres, des périodiques

et des documents sonores. Un coin lecture est dédié aux enfants et à leur imagination, un poste informatique permet la navigation sur Internet, un service de portage à domicile est disponible sur demande et des animations rythment le quotidien du lieu.

SORTIR

MÉDIATHÈQUE MUNICIPALE DE SAINT-ASTIER VOIR SUR LA CARTE

9, Rue Amiral Courbet  05 53 02 42 94 - <https://lafabrique24.fr>

Ouvert du mardi au vendredi de 9h à 12h et de 14h à 18h ; le samedi de 9h à 12h.

Nichée dans le Centre culturel La Fabrique, qui lui donne pour voisin un cinéma, la Médiathèque municipale de Saint-Astier participe activement à la vie culturelle de la commune. Entre ses murs, les usagers trouveront des milliers de documents en consultation ou en prêt, parmi lesquels des livres, des périodiques et des documents sonores. Un coin lecture est dédié aux enfants et à leur imagination, un poste informatique permet la navigation sur Internet, un service de portage à domicile est disponible sur demande et des animations rythment le quotidien du lieu.

SE LOGER

CHÂTEAU DE LALANDE**** VOIR SUR LA CARTE

57, route de Saint-Astier, Annesse-et-Beaulieu  05 53 54 52 30 -

www.chateau-lalande-perigord.com

Ouvert à partir d'avril. 17 chambres. Double dès 129 € ; Suite dès 259 €. Menus de 45 € à 66 €.

Ce château des XVIII^e et XIX^e siècles entièrement rénové, lové dans un superbe parc aux arbres séculaires, abrite un hôtel 4 étoiles. Ce cadre de verdure est particulièrement propice à un week-end détente, entre le chai, la terrasse couverte du parc, la piscine avec pergola ombragée et bien sûr le restaurant gastronomique. Et quelle table ! Si vos envies se portent vers plus de simplicité, vous n'êtes qu'à 15 kilomètres de Périgueux, un saut de puce, pour vous permettre de découvrir ses nombreux atouts dignes d'intérêt. Laissez le Périgord blanc vous surprendre !

CHÂTEAU DE PUYFERRAT VOIR SUR LA CARTE

 05 53 07 86 26 - www.perigord.com/listings/hebergement/chateau-de-puyferrat/

Ouvert toute l'année. 10 chambres. Animaux acceptés. Visite historique en haute saison.

Le château du XVI^e siècle, au sommet d'une colline, est niché au cœur de 100 ha de terres boisées, garde une allure féodale avec son chemin de ronde complet. Ses façades prennent la lumière entre deux tours de coin et deux tourelles en encorbellement. C'est le cadre idéal pour accueillir mariage et événements avec, sur quatre niveaux, cave aménagée en cuisine, grande salle pavée de pisé. Deux étages sont desservis par un monumental escalier à paliers, les planchers à la française et les murs épais ajoutent au cadre feutré, dans une décoration traditionnelle.

DOMAINE LABATTUT €€   VOIR SUR LA CARTE

Lieu-dit Labattut, 3, route de la Borie ☎ 07 82 51 98 51 - <http://labattut.fr>
4 chambres. Double dès 85 €, suite dès 170 €. Petit déjeuner inclus. Table d'hôtes 28 € par adulte boissons comprises.

Ce château du XIV^e siècle est aujourd'hui une maison d'hôtes au charme fou avec son logis percé de meneaux, protégé par une tour crénelée et accolée à un manoir plus récent, et son bel escalier en colimaçon qui dessert les étages. Les chambres spacieuses portent les noms des 4 Périgords et sont décorées à l'ancienne. Vous y trouverez de beaux éléments architecturaux parfaitement conservés. La table d'hôtes est ouverte selon la saison et sur réservation, elle fait la part belle aux produits locaux. Privatisation du château possible sur devis.

HÔTEL LE LION D'OR /RESTAURANT LA TABLE DU LION*** €€   VOIR SUR LA CARTE

Place de l'église, Manzac-sur-Vern ☎ 05 53 54 28 09 - <https://lion-dor-manzac.com>
8 chambres. De 70 € à 85 €. Demi-pension : 28 €. Petit déjeuner : 9 €. Wifi.
Restauration. Tv. Parking fermé.

Encore un bon plan futé pour cet ancien relais de poste qui a su, grâce à une rénovation de qualité, retrouver du charme et du confort. Ses huit chambres sont spacieuses, claires, calmes et bien insonorisées. Elles justifient les 3 étoiles et la bonne réputation. La terrasse ombragée et végétalisée est agréable ; la piscine et le calme de la campagne alentour permettent de se reposer avant d'aller se promener. La table du Lion tient la route et met à l'honneur les produits fermiers.

L'ÉPI DE BLE €€   VOIR SUR LA CARTE

rue de la croix de la Ferrière ☎ 05 53 02 92 88 - masot.marcel@orange.fr
Ouvert toute l'année. Chambre double 50 €. Petit déjeuner inclus. Wifi gratuit.
Restauration (sur demande).

A 3km du centre ville de Saint-Astier, une belle maison des années 70 entourée d'un jardin où il fait bon se reposer. A l'étage, quatre chambres mansardées bien aménagées et équipées d'une bonne literie. A noter que les deux plus grandes chambres, Le Vallon et La Source possèdent des salles d'eau avec sanitaires privées. Etape accueillante, pour un séjour ou une étape sur les chemins de randonnée.

LES BROUSSES €€ 

☎ 05 53 03 98 63 - www.lesbrousses.fr

Gîte 8 à 12 personnes : à partir de 550 €/semaine, gîte 4 à 6 personnes : à partir de 320 €/semaine. Wifi gratuit

Dans une ancienne ferme en pierres à flanc de colline, une grange pour 8 à 12 personnes et une bergerie pour 4 à 6 personnes ont été restaurées, décorées avec soin et aménagées en gîte tout confort (lave-linge, sèche-linge, lave-vaisselle, micro-ondes, four, réfrigérateur-congélateur, ordinateur portable en libre-service, chaîne hi-fi, etc.). Les deux gîtes sont indépendants, chacun a sa terrasse, mais la piscine en commune. Matériel bébé sur demande. Fourniture gratuite de draps et linge de toilette. Possibilité de louer pour le week-end.

PASSION RÉTRO EN CARAVANE VINTAGE €€   VOIR SUR LA CARTE

7, rue Lavoisier 📞 06 06 41 06 76 - www.gitepassionretro24.com

Location du 1er mai au 30 septembre en formule gîte ou chambre d'hôtes. 1 chambre. De 1 700 € à 2 135 €/semaine.

Valérie, passionnée des ambiances rétro vous propose sa caravane vintage Notin Ker 540 en formule chambre d'hôtes (avec petit déjeuner pour minimum 2 nuits) ou en gîte (gestion libre pour une semaine complète du samedi au samedi, sans petit déjeuner). Elle est installée dans son jardin : un hamac, une piscine belle chauffée à partager avec les propriétaires. Un modèle français à la qualité de fabrication haut de gamme et au confort d'un très grand niveau selon la publicité d'époque !

SAINT-AVIT-SENIEUR

(46 km)

La commune doit son nom à son église abbatiale rénovée et classée au patrimoine mondial par l'UNESCO dédiée à Saint Avitus et au passage des pèlerins de Saint-Jacques-de-Compostelle. Elle a souffert des guerres de religion et a quasiment perdu une tour. Ne manquez pas les fresques dans l'église abbatiale datant du Moyen Âge. Des panneaux explicatifs vous livreront tous les secrets de cette abbaye. En saison, à la tombée de la nuit, laissez-vous conter les Murmures de St-Avit, une projection sur les façades met en lumière l'architecture des lieux, grâce à des jeux de sons et de lumières. Promenade libre et gratuite dans ce monde merveilleux.

LA PETITE ÉPICERIE VOIR SUR LA CARTE

Le Bourg ☎ 05 53 22 92 80

Ouvert le mardi et du jeudi au samedi de 9h à 18h ; le mercredi et le dimanche de 10h à 13h.

En plein cœur du village, juste en face de la monumentale abbaye, vous découvrirez cette épicerie installée dans une ancienne boulangerie, qui fleure bon la bonne humeur et la convivialité. En plus d'une offre de dépannage, vous pourrez vous approvisionner en fromages et charcuteries, mais aussi biscuits, conserves et vins. Le midi, possibilité de se restaurer sur la petite terrasse ou en salle grâce à de copieuses planches présentant entrée, plat et dessert, constituées de produits en vente dans l'épicerie. Accueil cordial et décoration charmante. On adore !

MUSÉE DE SITE MEDIEVAL ★ VOIR SUR LA CARTE

Saint-Avit-Sénieur ☎ 05 53 22 32 27

Renseignements à la mairie.

Le matériel archéologique recueilli sur place est exposé dans ce musée proche de l'église qui possède également une salle consacrée à la géologie. Des ateliers découvertes du Moyen Âge sont proposés chaque été, de mi-juillet à fin-août (sauf samedi et dimanche matin) par l'association Au fil du temps (05 53 57 52 64) : jeunes et moins jeunes peuvent s'initier à l'architecture, la sculpture, la fresque, l'enluminure, la calligraphie et les jeux médiévaux. Les artistes en herbe repartent avec leurs œuvres. Une chasse au trésor, des visites spectacles et visites animées sont aussi organisées.

SAINT-CYPRIEN (43 km)

Ce bourg médiéval aux ruelles tortueuses enserre une majestueuse abbatale datant du XII^e siècle. Il a gardé le charme de ses anciennes maisons avec petits jardins qui s'étagent sur la colline. La promenade dans la vieille ville, dont on devine encore la forme arrondie des remparts, est une véritable plongée dans l'histoire. Et si vous rencontrez, à côté de l'église, Madame Linol, l'ancienne boulangère, vous aurez saisi le charme des habitants d'ici. L'activité commerciale est réunie au bas du bourg, dans la rue Gambetta, la Traverse, comme les locaux l'appellent. C'est là que se tient chaque dimanche le très couru marché de Saint-Cyprien.



Ruelle de Saint-Cyprien © PHOTOIR

À VOIR / À FAIRE

BALADE & VOUS ENQUÊTE DE SENS VOIR SUR LA CARTE

97, Chemin du Gaverdier, Berbiguière ☎ 06 66 15 68 96 - yetex1987@gmail.com

Première saison ouverture dès le mois d'avril 2023. Groupes de 8 personnes maximum. Visite guidée (sur une journée).

Balade&vous-Enquête de Sens : ou comment découvrir le Périgord autrement. C'est une idée de Nicolas, un jeune naturaliste. Il veut créer un lien autour de rencontres authentiques avec des acteurs locaux, la découverte de l'écosystème pour mieux le connaître et le préserver. Découvrez son projet sur la plateforme Ulule. C'est une initiative que nous soutenons chez *Petit Futé*, car la solidarité, la durabilité et la responsabilité, seront le triptyque indissociable du tourisme de demain.

ÉGLISE SAINT-CYPRIEN VOIR SUR LA CARTE

Rue Bertrand-de-Got ☎ 05 53 29 00 59 - www.capelou.org

Ouverte tous les jours.

C'est autour du tombeau de l'ermite Cyprien qu'a été créé un monastère vers l'an Mil. La majestueuse abbatale, classée Monument historique en 1923, possède un clocher bâti à partir d'une ancienne tour de défense du XII^e siècle. A l'intérieur, on appréciera la qualité du mobilier des XVII^e et XVIII^e siècles, particulièrement les stalles du chœur, et l'orgue de belle facture sur lequel les plus célèbres organistes viennent jouer. Le lacs de ruelles du bourg médiéval qui enserre l'église est un véritable voyage dans le temps.

LE CHEMIN DE L'ERMITE

18, Rue de l'abbaye des Augustins

L'une des 10 plus belles balades de la vallée. C'est gratuit le paysage varie avec les saisons. 5 km, assez facile.

Une idée de promenade... Faites le Chemin de l'Ermite à Saint-Cyprien. Un peu moins de 5 km de pur bonheur en matière de paysage et de patrimoine, entre grottes, pechs (ces collines typiques de la région), château et fermes authentiques. Basé sur la légende de l'ermite Cyprien, le propos des panneaux est clair et documenté. De belles vues sur la vallée de la Dordogne, sur Saint-Cyprien et sur le château de Fages dont on fait le tour après avoir découvert les grottes où l'ermite Cyprien aurait trouvé refuge. Départ du chemin : place Jean Ladignac.

OFFICE DE TOURISME

Place Charles de Gaulle ☎ 05 53 30 36 09 - www.perigordnoir-valleedordogne.com

Ouvert à l'année sauf janvier. Juillet/août du lundi au samedi

9h30-12h30/14h-18h30, dimanche 9h30-13h/14h-18h30.

Le Périgord Noir vous invite découvrir un territoire d'exception, à vous divertir, à vous régaler, à vous évader. Une fois sur place, venez rencontrer les spécialistes du tourisme dans les bureaux d'informations touristiques (Belvès, Daglan, Domme, Rouffignac, Saint Cyprien, Salignac, Siorac en Périgord, Villefranche du Périgord) afin d'obtenir des conseils personnalisés pour répondre au mieux à vos attentes. Ils travaillent en collaboration pour assurer un accueil professionnel et de qualité pour vous informer et ne rien rater des trésors que recèle ce Périgord.

FAIRE UNE PAUSE

LES GOURMANDISES DE LUCCO VOIR SUR LA CARTE

Lieu-dit Couture, Castels et Bézenac ☎ 05 53 29 25 33 - www.patisserie-lucco.com

Ouvert dimanche et fériés 8h-13h. Haute saison du lundi au samedi 8h-19h. Livraison possible.

Alexis Lucco est aux commandes de ses Gourmandises. Il crée des nouveautés en permanence. On craque pour sa glace caramel cacahuète, ses verrines Piémont et Soleil si gourmandes et son millefeuille tout simple – feuilletage au beurre AOP Charente Poitou, crème pâtissière vanille de Madagascar et fondant marbré. Il y a aussi les En'k (sablé caramel fleur de sel et perles croustillantes), les macarons, les confitures maison, les *panettones* et des cakes aux noix... On aime tout !

[SE] FAIRE PLAISIR

COQUELICOT ET CAPUCINE VOIR SUR LA CARTE

44, rue Gambetta ☎ 05 53 29 23 17 - <https://coquelicotetcapucine.fr/>

Ouvert du mardi au samedi de 9h à 12h30 et de 14h30 à 19h ; le dimanche de 9h à 13h. Livraison possible (sur un rayon de 15km. Agréé Interflora).

Charmante boutique joliment agencée, Coquelicot et Capucine propose des compositions qui varient au fil des saisons. Teintes, senteurs et textures défilent toute l'année pour se faire plaisir ou célébrer ses proches, et ce pour tous les budgets. Que ce soit pour un mariage, une réception ou un dernier hommage, l'équipe des lieux saura vous orienter et vous conseiller pour entretenir au mieux les végétaux choisis, parmi des fleurs coupées, des fleurs en pot, des compositions traditionnelles ou modernes et des objets de décoration de style Shabby Chic.

DOMAINE DE LA VOIE BLANCHE

Les Caves ☎ 05 53 29 20 36 - www.domaine-voie-blanche.com

Haute saison 13h-19h sauf samedi. Hors saison sur rdv visite guidée de la vigne, du chai et dégustation 4-7 €/pers.

On l'a un peu oublié mais le Périgord méridional fut un terroir viticole renommé. Entre Saint-Cyprien et Les Eyzies, Nathalie et Marc Dalbavie ont décidé de renouer avec ce savoir-faire et produisent un vin de qualité dans le respect des sols et des vendanges manuelles. La vinification s'appuie sur la technique de macération pré-fermentaire à froid. Visite libre du 1^{er} juillet au 26 août ou en visite commentée en été et le reste de l'année sur rendez-vous.

ÉTABLISSEMENTS FOURNET VOIR SUR LA CARTE

25, Rue Eugène Le Roy ☎ 05 53 29 20 37 - <https://maisonfournet.fr/>

Haute saison : ouvert du lundi au samedi de 9h à 12h30 et de 14h à 19h.

Depuis 1950, cette entreprise familiale cypriote commercialise des produits frais de la ferme (volailles, gibiers, oies et canards gras) ainsi que des salaisons et conserves du terroir. On y fait de la vente en gros, en demi-gros et directement aux particuliers. Vous trouverez également des produits du terroir comme du vin, des apéritifs locaux et des confitures. Mady et Thierry Fournet sont également présents sur les marchés de la région avec une activité de pâtisserie. Vente sur place en boutique ou en ligne sur le site internet.

FROMAGERIE DES CROQUANTS VOIR SUR LA CARTE

Voie de la Vallée ☎ 06 74 59 43 55 - <https://latommedescroquants.fr/>

Ouvert 9h30/12h30 et 15h30/19h et dimanche matin. Fermé lundi et mardi basse saison..

Créée par Frédéric Villefer, l'inventeur des yaourts Péchalou, la fromagerie des Croquants réjouira les amateurs de fromages, charcuteries et de produits de première qualité. La tomme du croquant de vache ou de brebis est le produit phare de la maison tout comme le Brie truffé ou à l'ail des ours. On trouvera également dans la boutique des noix, des gâteaux de noix, de la bière locale, un intéressant choix de vins locaux et de plus loin. La fromagerie du Croquant propose, sur commande, des plateaux fromage ou fromage-charcuterie, pour deux ou plusieurs personnes.

LAITERIE PECHALOU   VOIR SUR LA CARTE

Zone Artisanale Le Recolat ☎ 05 53 29 26 65 - www.pechalou.fr

Mercredi Périgueux, jeudi Lalinde, vendredi Trélissac, samedi Belvès, dimanche Saint-Cyprien.

La laiterie Péchalou élabore depuis 1988 des yaourts et des desserts gourmands au bon lait entier des vaches de Dordogne. Fiers de leurs racines, ils cultivent l'ancrage régional en favorisant les filières courtes d'approvisionnement. 100 % de leur lait provient de fermes à moins de 60 kilomètres de la laiterie. On trouve facilement leur gamme (nature, fruits au lait de vache et de brebis) de desserts et yaourts en grande distribution, mais aussi sur les marchés du pays, dans un joli petit camion à l'ancienne où on vous accueille avec convivialité et sourire.

LE CHOIX DES ROIS   VOIR SUR LA CARTE

24, Rue Gambetta ☎ 05 53 30 25 89 - sebastien.bagilet@gmail.com

Ouvert du mardi au samedi de 9h30 à 12h30 et de 15h30 à 19h ; le dimanche de 9h30 à 12h30. Fermé jeudi en basse saison.

Le caviste Sébastien Bagilet propose en bon connaisseur une sélection de vins locaux et d'ailleurs, la plupart issus de la viticulture biologique. Dans cette cave, l'accueil est chaleureux, le contact et le conseil personnalisés. Une bonne adresse pour découvrir de nouveaux vins, souvent issus de petites propriétés, et sélectionnés avec passion. Pour les amateurs, le choix de whiskys japonais et français est remarquable, tout comme la cave de bières belges. Que l'on soit rosé, rouge ou blanc, on est sûr de trouver le vin à servir à ses amis à un prix raisonnable.

MARCHÉ 

Rue Gambetta

Ouvert le dimanche de 8h à 13h. En été, marché le mercredi de 8h à 13h.

Le marché dominical de Saint-Cyprien est l'un des plus importants marchés du secteur et un des plus beaux d'Aquitaine. Il est très animé, il reçoit près de 80 commerçants en hiver et plus du double en été. On y trouve de très bons produits fermiers. En 2019, il a été élu plus beau marché du Périgord lors de la deuxième saison de « Votre plus beau marché » sur TF1. Pour la saison estivale, un marché est organisé tous les mercredis matin de 9h à 13h, de juin à septembre. Une trentaine de commerçants s'installent dans « la traverse », au cœur du village.

BOUGER & BULLER**FRED VIALES** 

Castels et Bézenac ☎ 06 81 69 11 44 - www.fredviales-escalade-speleo.com

Ouvert toute l'année. A partir de 30 € par personne, pour l'escalade et la spéléologie, sur réservation.

On l'a vu récemment dans *Echappées belles* ou *Des Racines et des ailes*, Frédéric Viales, diplômé d'Etat, aime les sensations fortes, le silence du monde souterrain ou celui des altitudes. Cet homme apaisant initie à l'escalade, à la randonnée ou aux frissons de la spéléo. Bien équipés de casques et lampes sur le front, vous pourrez progresser sous le ciel de roche en bénéficiant des explications sur ce sport-loisir encore méconnu. Il pourra aussi vous mener sur l'un des nombreux spots d'escalade de la région ou vous initier au canyoning.

SORTIR

FRED VIALES

Castels et Bézenac ☎ 06 81 69 11 44 - www.fredviales-escalade-speleo.com

Ouvert toute l'année. A partir de 30 € par personne, pour l'escalade et la spéléologie, sur réservation.

On l'a vu récemment dans *Echappées belles* ou *Des Racines et des ailes*, Frédéric Viales, diplômé d'Etat, aime les sensations fortes, le silence du monde souterrain ou celui des altitudes. Cet homme apaisant initie à l'escalade, à la randonnée ou aux frissons de la spéléo. Bien équipés de casques et lampes sur le front, vous pourrez progresser sous le ciel de roche en bénéficiant des explications sur ce sport-loisir encore méconnu. Il pourra aussi vous mener sur l'un des nombreux spots d'escalade de la région ou vous initier au canyoning.

SE LOGER

DOMAINE DE CAZAL €€ VOIR SUR LA CARTE

LE CAZAL ☎ 06 07 23 52 20 - <https://domaine-de-cazal.fr/>

Ouvert toute l'année. Accueil jusqu'à 19h. 5 chambres d'hôtes (dont une suite 4 personnes) et un gîte de 4 personnes.

Magali et Olivier vous reçoivent dans leur havre de verdure de 26 hectares. L'ancienne ferme rénovée au fil des années trône sur une colline dominant les vallées de la Vézère (dont nous avons une vue sur les falaises des Eyzies) et celle de la Dordogne toute proche. 5 belles chambres d'hôtes et un gîte pourront vous recevoir tout au long de l'année que vous voyagez seuls ou en famille. Les lieux invitent au repos et à la détente que ce soit au bord de la piscine ou sur l'un des nombreux chemins au départ du Cazal pour une balade en pleine nature.

HOTEL RESTAURANT DES AUGUSTINS €€€ VOIR SUR LA CARTE

71, rue Gambetta ☎ 05 53 28 73 08 - www.hoteldesaugustins.fr

Hôtel Charme & caractère ouvert à l'année. 2 chambres avec accès handicapés. Chambre double 95-155 €. Petit déj 18 €.

Bâti sur l'emplacement d'un ancien hôtel, fleuron de l'hôtellerie cypriotte aux XIX^e et XX^e siècles, cet établissement est parfaitement adapté aux exigences de confort et d'esthétisme actuelles. Il compte 10 chambres et 2 suites réparties sur 3 niveaux. Deux chambres sont accessibles aux personnes à mobilité réduite. Le restaurant est un régal pour les papilles. Les plats sont élaborés à partir de produits frais de saison. Dîner du mercredi au dimanche, déjeuner du mercredi au samedi.

L'ATELIER D'ÉPICURE*** €€ VOIR SUR LA CARTE

Argentonne, Castels et Bézenac ☎ 05 53 30 40 95 - www.latelierdepicure.com

Logis. Ouvert toute l'année. 9 chambres. De 95 € à 165 €. Petit déjeuner : 14 €. Animaux acceptés (sous conditions).

Idéalement situés dans la vallée de la Dordogne, mais dans un environnement arboré typique du Périgord Noir, les 9 appartements confort (à partir de 26 m²) que propose l'Atelier d'Épiculture ont été décorés par des artistes peintres de renommée internationale. Vous apprécierez le charme du lieu, une terrasse privative, la piscine, le bain à remous, le sauna (accès inclus dans le tarif), la salle du petit déjeuner aménagé dans un ancien fournil et la possibilité de se

faire servir dans votre chambre un dîner, le restaurant se trouvant juste à côté.

LE CLOS MAROT €€

Le Clos Marot, Castels et Bézenac ☎ 05 53 28 23 27 - cmbourgeon@gmail.com
Fermé d'octobre à mai. Sauf demande particulière. Pour 6 personnes (100 m², 2 chambres). Dès 950 € la semaine.

Catherine et Thierry vous reçoivent dans ce hameau du XVIII^e siècle restauré entièrement. Le Grand Gîte est le seul bâtiment proposé à la location toute l'année. Le potager est à la disposition des hôtes pour venir chercher les herbes aromatiques, des tomates, des salades fraîches et des fruits de saison. Thierry qui est également diplômé de l'école Grégoire Ferrandi y fabrique aussi les confitures de l'été ou les confits et pâtés truffés de l'hiver. C'est là que l'on teste des produits et que sont élaborées les recettes mises en ligne sur le site laradiodugout.fr

LE GARRIT... €€

☎ 05 53 29 20 56 - www.campingdugarritendordogneperigord.com

Ouvert avr.-oct. Camping dès 20 €. Mobil-home 4 pers dès 230 €/sem, 6 pers dès 258 €/sem. 2 gîtes. Animaux 3,50 €.

Camping familial, Le Garrit offre calme et repos en bordure de Dordogne dans un environnement arboré. Patrick, un authentique périgourdin, et Régine vous accueillent chaleureusement. Le camping est le lieu idéal pour profiter de la rivière, pêcher, faire des randonnées à pied ou à vélo, du canoë et visiter les alentours. Il est placé à mi-chemin entre Sarlat et Lascaux, au plus près des sites touristiques majeurs. Sur place, vous bénéficiez d'une piscine chauffée à l'énergie solaire, d'une aire de jeux sécurisée pour les enfants, d'un terrain de pétanque.

LES FEUILLANTINES €

Capudie ☎ 05 53 30 45 64 - www.feueillantines-en-perigord.fr

3 chambres. Chambre double 65 €. Petit déjeuner inclus.

Dans une belle maison périgourdine, les 3 chambres d'hôtes sont gaies et claires. Les maîtres des lieux ont aménagé les alentours, parc et bois, avec beaucoup de soin. La véranda où sont servis les petits-déjeuners est bordée de rosiers, la piscine possède un escalier balnéo et un système de nage à contrecourant. La cuisine commune est à votre disposition pour préparer vos repas et piques-niques que vous pourrez prendre sous la pergola devant la piscine ou sous le gazebo près du barbecue et du terrain de pétanque. Un prêt gratuit de vélos est proposé sur demande.

LES REMPARTS €€ VOIR SUR LA CARTE

Rue de la Gravette ☎ 06 75 86 13 94 - <http://lesgrenels.free.fr>

Ouvert toute l'année. 3 gîtes à la semaine : Pour 6 pers. de 644 à 1236 € ; Pour 8 pers. de 744 à 1680 € ; Pour 6 pers. de 420 à 1230 €. Draps et serviettes de toilette, par personne : 12 €. Forfait nettoyage du départ : 65 €. Chèque Vacances. Wifi. Salon de jardin, lave-linge, sèche-linge, lave-vaisselle. Tv satellite.

Ce domaine a l'avantage de proposer de beaux gîtes. L'un, pouvant accueillir jusqu'à six personnes, a été aménagé dans un ancien pigeonier de 75 m² sur trois niveaux avec pierres, parquets et poutres apparentes, possédant une terrasse, un jardinet privé et une piscine extérieure privée dans le jardin de la

propriété. L'autre gîte, Les Remparts, une maison de plain-pied pour 8 personnes avec jardin, est constitué d'un salon avec coin cuisine ouvrant sur une terrasse et de trois chambres ayant un accès sur l'extérieur. Il dispose d'une piscine sous abri habitable et modulable, dont l'air et l'eau sont chauffés en hiver. Une plage borde la piscine, avec escalier roman, fosse à plonger et nage à contre-courant.

PARC RESIDENTIEL DE LOISIRS LA NOYERAIE** €€

Le Grelat, Castels et Bézenac ☎ 05 53 31 24 43 - www.chaletlanoyeraie.fr - Depuis Souillac ou Sarlat, prendre la direction de Bergerac, ils sont situés après Bézenac et à 2 km avant Saint Cyprien [côté droit de la route] en longeant la D703.

Ouvert à l'année. Chalets jusqu' à 5 pers 275-765 €/sem, chalets jusqu' à 7 pers 400-1110 €. Animaux 3,50 €/j.

Dans un parc arboré et fleuri tous les chalets en bois sont renforcés en isolation et ont le double vitrage pour votre confort en toute saison. Ils sont tous équipés d'oreillers et de couettes pour les couchages, de vaisselle et d'électroménagers pour la cuisine. Services de location de linge, de draps, de lit et chaise bébé. Sur réservation, livraison de pain et viennoiseries le matin et possibilité de prendre un petit déjeuner dans une salle mise à la disposition des vacanciers.

RÉSIDENCE BEAUSÉJOUR €€ VOIR SUR LA CARTE

route de bergerac, Lieu dit Le récolat ☎ 07 81 55 01 69 - www.abeausejour.fr

Chambre double de 72 € à 83 €. Petit déjeuner inclus servi en terrasse quand le temps le permet. Bain à remous.

Christine et Philippe Leroy vous reçoivent dans une ancienne grange en belles pierres du pays qu'ils ont restaurée avec goût et passion. Les trois chambres d'hôtes spacieuses et confortables sont équipées de salles d'eau indépendantes. Vous pourrez profiter du parc de 4 000 m², du bain à remous, et bénéficierez de la proximité de la cité médiévale de Saint-Cyprien dominée par sa majestueuse abbatale et des sites touristiques les plus emblématiques de la région. Possibilité de recharger votre voiture électrique. Accueil de 17h30 à 19h30.

SAINT-ESTÈPHE (45 km)

Cette commune du Périgord Vert est traversée par le ruisseau la Doue, dont la retenue forme le Grand étang de Saint-Estèphe, un plan d'eau de 17 hectares.

CAMPING DU GRAND ETANG DE SAINT-ESTÈPHE** €€

 05 53 05 65 60 - www.sejour-dordogne.fr

01/06-30/09. Camping dès 16,50 €. Tente lodge dès 300 €. Duplex T2 dès 290 €/sem. Animaux 1,30 €/j. Aire camping-cars.

Situé dans le Parc naturel Régional Périgord-Limousin, ce camping de 41 emplacements dispose d'espaces naturels préservés extrêmement diversifiés tant au niveau de la flore que de la faune. Il a été entièrement rénové. On peut y planter sa tente, poser son camping-car ou sa caravane, séjourner dans des tentes lodges de 27 m² avec 2 chambres, cuisine aménagée et terrasse couverte avec une vue imprenable sur l'étang ou, toute l'année, en appartements meublés (studios, T2 et duplex).

CHAPELET DU DIABLE ET ROC BRANLANT

Le Bourg, le Grand Etang

Ouvert à l'année, gratuit, pour tous avec de bonnes chaussures de marche.

Le Périgord regorge de légendes et de contes. Parmi les plus célèbres en Périgord Vert, découvrez la légende du novice et du diable à Saint-Estèphe. On raconte que ces blocs granitiques ont été jetés là comme défense, par un jeune novice poursuivi et tenté par le Diable. N'ayant rien d'autre sous la main, il aurait sacrifié les perles de son chapelet, qui se seraient immédiatement changées en pierres et auraient effrayé le Malin. Le roc branlant, bloc de granit de 3 mètres sur 3, fut laissé en équilibre sur une table rocheuse par le lent travail des eaux de la rivière au milieu de laquelle il se trouve. Contrairement à la foi du jeune religieux, qui était inébranlable, ce roc se balance facilement d'une simple poussée. Un chapelet (ou chaos granitique) de blocs de granit s'étend sur une centaine de mètres, laissant surgir, ici et là, l'eau en clapotis discrets. Un bief (ancien canal amenant l'eau aux « Petits moulins ») a été aménagé. Il invite à découvrir des plantes tout au long d'un sentier ethno-botanique. Si vous allez un jour en promenade partant du Grand Etang vers l'Étang des Cygnes, escaladez donc le « Chapelet du Diable » et tordez une pièce de monnaie sous le « Roc Branlant », il paraît que cela porte bonheur si vous la gardez dans votre poche ! Cette histoire fabuleuse, amusera petits et grands, le long du chemin. Le sentier, au départ du parking du centre Bourg de Saint-Estèphe, est très bien balisé. Attention la fin est pentue et en escalier.

LE MOULIN DE LAPEYRE VOIR SUR LA CARTE

Lieu dit Le Moulin de Lapeyre  05 53 05 35 82 - www.couteau-leperigord.com

Ouvert du 12/07 au 31/08, du lun au sam 14h-19h. Adulte 7 €. Enfant 4-12 ans 3 €.

Restauration. Boutique. Animations.

Ce moulin, qui existait avant la Révolution a repris vie après 8 ans de travaux. Dédié aux métiers anciens, autour de la tradition coutelière, il permet aussi de produire de l'huile de noix, de la farine, broyée à la meule de pierre. On peut y humer la cuisson du pain à l'ancienne, au four à bois. 3 000 pièces de collection liées à la production artisanale et agricole, de 1780 à 1950, racontent

le travail d'autrefois. L'atelier permet de comprendre la fabrication de couteaux à billes, à ressort, à virole en bois ou en carbone, dans un design renouvelé.

LE PETIT BAIGNEUR VOIR SUR LA CARTE

Le bourg ☎ 05 53 60 36 48 - lepetitbaigneur@club-internet.fr

Ouvert du mardi au jeudi 10h-19h ; vendredi 10h-2h ; le week-end 10h-20h. Terrasse. Animations. Concerts.

Saint-Estèphe, son grand étang, ses espaces naturels... et son Petit Baigneur, blotti au cœur du village face à l'église. Depuis plus de dix ans, ce lieu reste atypique et authentique. Dans une déco aux mille objets chinés, joyeux bric-à-brac façon grenier d'autrefois, il mêle brocante, café et salon de thé. Et par-dessus tout, il y a une sacrée ambiance ! Les soirs de concert, on rit et on danse sur le vieux parquet, toutes générations mêlées. Les tarifs sont vraiment accessibles et les clients des propriétaires sont souvent les amis d'un soir et davantage.

MIEL DE LOIC

Le Bourg ☎ 06 89 29 39 43 - apicultriceurb@gmail.com

Lieux de vente : boulangerie de St-Estèphe, sur les marchés de Piégut et Nontron et à l'Intermarché Nontron.

Loic et Céline sont à la tête d'un joli cheptel de 400 ruches, réparties entre Abjat-sur-Bandiât et la Rochefoucault. Ils tentent tous les deux, un passage à l'agriculture biologique. Ils ont installé leur miellerie dans les locaux de l'ancienne boulangerie du village. Leur production comprend des miels classiques (châtaignier, acacias), mais aussi des miels plus typés comme celui de pissenlit bien crémeux, de ronces très parfumé et fluide, de forêt plus foncé. Avec leur miel, ils font aussi fabriquer des bonbons par une confiserie artisanale près de Nantes.

PLAN D'EAU DE SAINT-ESTÈPHE

☎ 05 53 06 82 70

Ouvert toute l'année. Baignade surveillée du 4 juillet au 31 août tous les jours de 11h à 19h. Accès gratuit.

La commune de Saint-Estèphe est arrosée au Sud sur plus de 5 kilomètres par un petit affluent du Bandiât, le ruisseau la Doue dont la retenue forme un plan d'eau de 17 ha, le Grand étang de Saint-Estèphe. L'histoire raconte que les moines de l'abbaye de Badeix, établis depuis le XII^e siècle, ne mangeaient pas de viande. C'est pour élever des poissons qu'ils ont creusé ce grand étang dans cette région riche en eau. C'est un des lieux les plus remarquables de la commune. Vous pourrez y réaliser une promenade agréable, sur le bord d'un étang de 30 hectares pris d'assaut en saison pour la pêche, la baignade, la planche à voile, le bateau électrique, à pédales, le tennis. L'étang est accessible à tous les handicaps avec des places de parking réservées, un cheminement plat, une boucle magnétique pour les indications, un plan en braille, des bandes au sol, système d'accès à la baignade et même des douches à la bonne hauteur. Un bac transporteur permet à tous d'accéder à une boucle de randonnée de 3 km, dont 300 mètres de chemins lacustres sur un site classé espace naturel sensible. On peut aussi faire des randonnées équestres et s'avancer en forêt pour pousser le Roc branlant, un cube de pierre de 3 x 3 m qu'on peut balancer d'un doigt sans se démonter le dos. Plus loin, le chapelet du diable est une cascade de pierres au milieu du ruisseau. Pour séjourner, le camping de 41 emplacements, une aire d'accueil des camping-cars et les gîtes de l'étang sont gérés par la Semitour.

SAINT-ETIENNE-DE- PUYCORBIER (32 km)

Ce petit village d'une centaine d'habitants est situé au cœur de la Doube. Lieu important de la Résistance durant la Seconde Guerre mondiale, son mémorial permet d'en découvrir l'histoire.

MÉMORIAL DE LA RÉSISTANCE VOIR SUR LA CARTE

Le Bourg ☎ 05 53 81 73 87 - contact@museevoulgre.fr

Ouvert à l'année, tous les jours de 9h au coucher du soleil. Animaux acceptés.

Le mémorial de la Résistance de Saint-Etienne-de-Puycorbier dans la forêt de la Doube est associé au musée André Voulgre. Ce lieu de mémoire retrace les combats des résistants de la vallée de l'Isle durant la Seconde Guerre mondiale à travers un parcours didactique, des films et l'exposition des traces matérielles laissées par cette période. La visite du mémorial de la Résistance permet de découvrir l'engagement des résistants localement. La visite est libre ou commentée (1h) sur rdv.

SAINT-FRONT-DE-PRADOUX (32 km)

Le Périgord cache quelques légendes, et Saint-Front-de-Pradoux en est une : l'apôtre saint Front aurait vécu en ermite dans une grotte sous l'église édifée au XI^e siècle. C'est de lui que le village tiendrait son nom, complété par le terme « pradoux » qui signifie « petits prés ». L'église n'a malheureusement pas survécu aux guerres de religion, seul le chœur date du XV^e siècle, tandis que le reste du monument a été reconstruit au XIX^e siècle. La mairie du village est installée dans un ancien presbytère du début du XVIII^e siècle, inscrit à l'inventaire des Monuments historiques depuis 1974. Le village, en bord de rivière, offre de jolies balades.

CHÂTEAU LA THUILIÈRE €€ VOIR SUR LA CARTE

38, route de Saint Martin ☎ 06 45 35 36 82 - www.chateaulathuiliere.com

Chambre double de 175 € à 260 €. Table d'hôtes : 45 €. Arrivée : 16h ; départ : 11h.

Massages sur réservation.

Construit en 1889 par un riche commerçant venant des colonies, ce manoir de style Tudor est situé dans la vallée de l'Isle, et son grand parc vous invite à la promenade ! La plupart des chambres donnent sur le parc. Spacieuses, on y trouve une cheminée d'origine, un lit king size, et une salle de bains avec articles de toilette. La table d'hôtes propose un menu unique s'inspirant de la cuisine régionale, remise au goût du jour avec des produits locaux et bio. Le petit déjeuner est servi dans la cuisine, sur une grande table d'époque.

DOMAINE DE BEAUFORT €€ VOIR SUR LA CARTE

3, Rue de Beaufort ☎ 05 53 81 13 12 - www.domainedebeaufort.com

Ouvert toute l'année. Gîtes de 4 à 10 pers. Consultez les tarifs sur le site web.

Séminaires. Réceptions et mariages.

Le domaine de Beaufort est situé en Périgord, entre Périgueux et Libourne, à deux pas de la rivière Isle et de sa vallée riche en pépites historiques et artisanales. Au milieu de la nature préservée, cette ancienne ferme a été rénovée pour accueillir des groupes et des familles. Que ce soit pour célébrer un mariage dans leur immense grange totalement aménagée ou organiser un séminaire dans l'espace travail et détente. C'est aussi 4 gîtes pouvant convenir pour 4 à 10 personnes. Vous êtes très près de Mussidan et sa gare SNCF ou de l'autoroute A89.

SAINT-GENIÈS (47 km)

Avec sa multitude de toits de pierre blonde, matériau local que l'on appelle lauze, le village de Saint-Geniès offre aux visiteurs un ensemble unique, un peu comme si le temps s'y était arrêté. On est là au coeur du territoire de l'extraction de ces lourdes dalles calcaires qui font office de tuiles. Maisons cossues datant du Moyen Age, église romane adossée à un château, vestiges du premier château et chapelle du Cheylard, qui recèle des fresques du XIV^e siècle, tel est un bref aperçu de tout ce que l'on peut admirer dans ce très beau village où se tient un marché le dimanche matin et en été le mercredi soir de 19 h à 23 h.

À VOIR / À FAIRE

LA CHAPELLE DU CHEYLARD

Le Bourg  05 53 28 98 70 - www.saintgenies.com

Entrée libre. Monument historique. Fresques et épitaphe du XIV^e siècle. Toits en lauzes. Gothique méridional.

C'est au sud du bourg de la Capitale de la Lauze (Saint-Geniès) que se dresse fièrement cette chapelle sur sa butte. Ce bâtiment religieux, à l'architecture épurée à l'image du gothique méridional, dévoile sur une de ses façades, une inscription gravée et datant de 1329 ! Il s'agit de la charte de fondation de cette chapelle par ses seigneurs et co-seigneurs. A l'intérieur, retrouvez différents registres avec 23 figures hagiographiques, dont sainte Catherine, saint Michel ou Thomas Becket ! La mairie chouchoute ce joyau en le restaurant depuis plusieurs années...

LE MONDE DU SAFRAN VOIR SUR LA CARTE

Lieu-Dit Croze de Leygue  06 75 46 06 06 - www.lemondedusafran.com

Boutique sur place. Spécialités à base de safran. Visite de la safranière et dégustation toute l'année. Gîtes.

Découvrez le monde du Safran, l'épice la plus chère au monde ! Céline et Xavier donnent un nouveau souffle à cette safranière depuis 2019. C'est avec plaisir qu'ils vous accueillent pour vous révéler les secrets sur la cueillette, l'émondage et bien plus encore, sans oublier la dégustation !

Découvrez leur boutique peuplée de délices ou retrouvez-les sur les différents marchés hebdomadaires comme à Sarlat, Salignac... Bières au safran, gelée au Monbazillac coloré de cette épice magique ou des confitures, moutardes, bulbes... Un monde coloré de cet « Or Rouge » !

FAIRE UNE PAUSE

PARFUMS DE GLACE VOIR SUR LA CARTE

ZAE les Quatre Routes  05 53 28 29 44 - www.parfumsdeglace.fr

Une grande variété de parfums pour ces crèmes glacées, sorbets, fleurs et aromatiques glacés et les glaces abstraites.

Pâtissier de métier, périgourdin, Roland Manouvrier est un maître artisan glacier de renommée. Il élabore artisanalement des crèmes glacées et sorbets aux parfums subtils et gourmands, à partir de fruits, fleurs et épices. On craque pour ses glaces au jasmin, aux pétales de rose, à la violette, on adore son café

expresso, son caramel à la fleur de sel, son marron glacé, sa noix du Périgord, ses sorbets à la fraise du Périgord, à base de Mara des Bois. Pas de vente au détail, mais toutes les glaces sont à déguster dans plusieurs restaurants du Périgord noir.

[SE] FAIRE PLAISIR

EURO LOCA LOISIRS   VOIR SUR LA CARTE

CAYREBRU ☎ 07 89 03 54 44 - eurolocaloisirs@yahoo.com

Ouvert du lundi au samedi de 9h à 19h.

Pour tous les propriétaires de camping-car ou de caravane, vous pourrez trouver ici conseil, petites fournitures et aide pour aménager et réparer votre habitation sur roues. Euro loca loisirs est connu dans le Périgord Noir depuis plus de 30 ans pour son offre de gardiennage des caravanes et des camping-cars. Monsieur Delmon a su passer le relais à son fils pour faire perdurer la tradition familiale. Depuis deux ans, un nouveau bâtiment a été implanté en bordure de la route départementale entre Montignac-Lascaux et Sarlat-la-Canéda sur la commune de Saint-Geniès.

SE LOGER

BEL ESTIU €€   VOIR SUR LA CARTE

Le Méjat ☎ 06 50 69 44 04 - www.belestiu.com

3 chambres. Chambre double à partir de 110 €. Petit déjeuner inclus. 20 € par jour pour toute personne supplémentaire (10 € pour un enfant). Maison entière à partir de 210 € la nuit et à partir de 1300 € la semaine. Wifi.

C'est dans l'ancienne grange de cette ferme du XVIII^e siècle, entièrement restaurée avec goût et dans l'esprit périgourdin, qu'Emilie Ergoll a conçu sur un espace de 200 m² : un grand salon, salle à manger et une cuisine équipée à la disposition des visiteurs. A l'étage, elle a installé trois chambres d'hôtes, spacieuses, offrant de beaux volumes. C'est l'endroit parfait pour se ressourcer quelques jours loin de l'agitation des grandes villes. L'ambiance est très cosy avec poutres apparentes et plancher en chêne. On aime l'accès à une piscine chauffée et le grand jardin donnant sur les champs à perte de vue.

HOTELLERIE LA BORIE €€   VOIR SUR LA CARTE

Croix de la Borie ☎ 05 53 28 97 60 - <https://hotel-restaurant-la-borie.fr>

Logis. Ouvert toute l'année. Fermé vacances de Noël. 8 chambres. Chambre double à partir de 45 € ; suite à partir de 56 €. Demi-pension. Petit déjeuner : 7 €. Lit supplémentaire : 15 €. Jeux pour enfants. Wifi gratuit. Restauration (menu à partir de 13,50 €). Tv satellite.

Dans cet hôtel situé dans un grand parc, toutes les chambres offrent un confort moderne à des prix plutôt raisonnables dans ce secteur de la Dordogne. Elles sont toutes pourvues d'une salle de bains privative munie d'une baignoire ou d'une douche. On apprécie le calme et le côté familial de cette maison et la piscine. Le petit déjeuner continental est délicieux.

LA BOUQUERIE €€€€   VOIR SUR LA CARTE

☎ 05 53 28 98 22 - www.labouquerie.com

Ouvert de juin à septembre sur 8 ha, avec près de 200 emplacements dès 15 €, Chalets et mobile-homes.

A mi-chemin entre Sarlat-la-Canéda et Montignac, cet hôtel de plein air s'étend sur huit hectares dans un site très agréable, très boisé. C'est un vrai village de vacances où les activités sont prévues pour les petits et les grands. Le parc locatif est sécurisé, les mobil-homes et chalets sont d'un grand confort. Sur place : boulangerie, épicerie, snack, restaurant gastronomique, plats à emporter, un espace aquatique entièrement chauffé de 380 m² avec piscines, rivière à bouée, double toboggan, étang... Cette année, le camping a créé une truffière de 700 arbres.

LA FERME DU PECH €

☎ 06 77 75 85 07 - www.fermedupech.com

Ouvert toute l'année. 3 chambres. Chambre double à partir de 64 €. Petit déjeuner inclus. Restauration (repas à 19 € sur réservation 24h avant).

Françoise et Gérard Trémouille sont producteurs de la noix de variété « Franquette ». Dans leur ferme on découvre la noix sous toutes ses formes : fraîche, sèche, en cerneaux, huiles, gâteaux, poudre et bien d'autres encore. Ils ont également aménagé trois chambres d'hôtes qui portent elles aussi des noms de variétés de noix : Franquette, Grandjean et Marbot. Elles sont simples mais parfaitement aménagées avec des entrées indépendantes. Le soir, table d'hôtes sur réservation 24 heures à l'avance. Sur place, on achète des noix, de l'huile de noix et des produits à base de noix ainsi que des confitures faites maison.

LE MANOIR DU RIEU €€

☎ 05 53 30 41 18 - www.lerieu.com

Ouvert toute l'année. 2 chambres. Chambre double à partir de 75 € ; suite à partir de 130 €. Petit déjeuner inclus. Parking fermé. Tarifs dégressifs selon la durée du séjour. Wifi gratuit.

Une très jolie maison périgourdine, pleine de caractère et d'authenticité avec sa tour, son pigeonnier, son porche du XVII^e siècle. Les chambres sont indépendantes avec des paliers d'accès, et sont décorées de meubles anciens qui s'harmonisent avec les poutres et les vieilles pierres. Les petits déjeuners copieux sont pris dans une belle salle, devant la cheminée, sur la terrasse ou sous le tilleul. Tarifs dégressifs en fonction du nombre de nuitées et promotions week-end.

LES MAISONS D'ANTAN €€€ VOIR SUR LA CARTE

☎ 06 81 78 00 50 - maisonsantant@orange.fr

Ouvert toute l'année. Ouvert tous les jours. €. Location de maison à 2000€ la semaine. Terrasse.

A 13 km de Sarlat, en plein coeur du Périgord Noir et non loin des grottes de Lascaux, une bâtisse du XVIII^e siècle, entièrement rénovée et sublimée par sa propriétaire, avec beaucoup de charme. L'appentis aménagé en salon d'été est une pure merveille, la piscine aussi. Le tarif comprend 3 heures de ménage au milieu du séjour et celui de fin de séjour. Luxe, calme et volupté...

PREHISTOGITE € VOIR SUR LA CARTE

Les quatre routes ☎ 06 38 80 35 05 - www.prehistogite.com

Dès 70 €. Insolite. Idéal pour une à deux nuitées. Chambres 30 m². Possibilité de se faire livrer le repas en chambre.

SAINT-GENIÈS

A équidistance entre Montignac-Lascaux et Sarlat (12 km), Éric et Christine ont pris parti pour l'Humain ! S'inspirant de Lascaux pour décorer leurs gîtes, vous n'avez plus qu'à venir avec votre peau de bête dans un confort 2.0 ! Les murs sont métamorphosés en parois où courent des aurochs, cervidés, etc. Dormez chez Cro-Magnon, Homo Erectus.

Profitez d'un dîner servi en chambre et pensez à vous munir d'un couteau en silex ! Accès à un bain à remous où les ocres se mélangent au bois à écorces, et la piscine vous accueille à la belle saison.

SAINT-GERMAIN-DU-SALEMBRE (22 km)

Traversé par le chemin de Saint-Jacques-de-Compostelle, Saint-Germain-du-Salembre a toujours été sur les routes de commerces, depuis l'Antiquité Romaine. Des vestiges gallo-romains y ont été découverts. En effet, bien qu'il s'agisse d'un petit bourg rural, sa situation centrale entre les plus grandes villes comme Saint-Astier ou Périgueux permet d'allier plaisir de la détente dans la nature et accès à tous les commerces. Désormais propriété privée, le château a connu quelques remaniements au fil de l'Histoire, c'est ce qui le rend particulièrement intéressant : donjon médiéval, tours Renaissance, il est inscrit aux Monuments historiques depuis 1991.

CHÂTEAU DE ST GERMAIN DU SALEMBRE VOIR SUR LA CARTE

110, Le Bourg ☎ 06 81 18 49 21 - christophemange@hotmail.com

Propriété privée, ne se visite pas (sauf sur rendez-vous et journées du patrimoine).

Château du Périgord, du XIII^e au XX^e siècle, inscrit ISMH, au carrefour central de la vallée du Salembre. Digue médiévale sur radier gallo-romain, unique monument en péril de Dordogne sélectionné par la première Mission Bern 2018. Bâti sur l'emplacement d'une ancienne villa gallo-romaine, le château actuel est un ancien château fort qui gardait, en ce lieu stratégique de la vallée du Salembre, l'intersection de cinq routes dans la vallée de l'Isle.

LA CHANTÉRACOISE VOIR SUR LA CARTE

46, route de Saint-Astier ☎ 05 53 80 51 17 - www.la-chanteracoise.fr

Ouvert du lundi au vendredi 9h-12h & 14h-18h. Groupes + 10 sur rdv. Visite commentée avec dégustation d'une heure.

La Chantéracoise, biscotterie artisanale depuis les années 50 a été reprise par Sylvain Boucher qui a rajeuni la gamme. Le site est ouvert à la visite, on y découvre toute l'histoire de la biscotte. Le processus de fabrication est expliqué, le tout avec vue sur l'atelier de fabrication. Le parcours se termine par une dégustation et un passage par la très jolie boutique. Un bel éventail de biscottes, toasts, croûtons, pains grillés, chapelure, bio ou conventionnel, y est présenté, avec de belles boîtes métalliques à l'ancienne pour des idées cadeaux.

SAINT-JEAN-DE-CÔLE

(28 km)

Pittoresque village médiéval, classé parmi les plus beaux villages de France, Saint-Jean-de-Côle offre un cadre de choix pour de nombreux tournages de films historiques. C'est également une halte de charme sur les chemins de Compostelle. Le château de la Marthonie, mi-classique, mi-Renaissance, classé Monument historique, écrase la place principale du village de son imposante présence. Dans un mouchoir de poche, une très intéressante église romano-byzantine du XII^e siècle côtoie l'ancienne halle et les vieilles ruelles jalonnées de maisons à colombages. Au cours de votre balade, seul ou guidé, empruntez le pont moyenâgeux sur la Côle couvert de pisés.



Eglise St Jean Baptiste et halle. © office du tourisme du perigord gourmand

CHÂTEAU DE LA MARTHONIE ★ 🏰

1, Le Bourg ☎ 05 53 62 14 15

Ouvert de juillet à mi-septembre, visites guidées des extérieurs seulement, de 15h à 17h. Adulte (+ 12 ans) 3,50 €.

Au premier château incendié du XIII^e aux tours à mâchicoulis, créneaux et façades percées de fenêtres à meneaux, fut ajoutée au XVII^e siècle une aile classique avec un toit à la Mansard. Un escalier monumental en pierre relie le corps de logis à une aile, plus basse. Ce monument classé forme avec le cours de la Côle et le prieuré voisin une belle carte postale. Il donne sur la jolie place du bourg, où la halle et l'église complètent le tableau d'ensemble. On peut aller se promener dans la rue du bourg pour admirer les maisons à colombages

reconstruites au XIV^e.



CHÂTEAU DE LA MARTHONIE © Rolf E. Staerk - Shutterstock.com

CLOVIS REYMOND VOIR SUR LA CARTE

Place de l'Eglise 📞 05 53 62 20 97 - www.clovisreymond.com

Ouvert du mardi au vendredi de 8h30 à 12h et de 14h à 18h, le samedi de 9h30 à 12h et de 14h à 18h.

En face de l'église et du château de Saint-Jean-de-Côle, vous trouverez facilement cette boutique ouverte pour présenter les produits Clovis Reymond. Au coin de la place, dans cette maison bordée d'une ruelle fleurie, retrouvez tout le savoir-faire venu depuis Villamblard. C'est l'occasion de découvrir toute la gamme : les fruits sélectionnés, des sirops couronnés de médailles. L' incontournable Lou quina cacau, apéritif à base de noix, ou le grog Clovis, l'anisador, leurs eaux-de-vie parfumées et ces liqueurs savoureuses qui se dégustent du bout des lèvres.

EGLISE SAINT-JEAN-BAPTISTE ★

Ouvert tous les jours de 8h30 à 19h30.

Une des plus belles églises de la voie de Vézelay ! Cette magnifique église romano-byzantine du XII^e siècle possède un plan vraiment insolite et peut-être même unique en France. En effet, l'église est organisée en demi-cercle autour de l'abside et la nef est constituée d'une seule travée carrée, le tout étant surmonté d'une impressionnante coupole. Le retable de l'autel principal est en bois polychrome. Dans la chapelle sud on peut admirer le gisant de Geoffroy de la Marthonie.

LES GARDES €€

Saint-Pierre-de-Côle 📞 06 24 60 02 65 - www.gite-les-gardes.fr

Ouvert toute l'année. Dès 500 € la semaine selon saison. Jeux pour enfants. Animaux acceptés 15 €. Wifi gratuit

Cette grande propriété familiale a été rénovée et on a aménagé les dépendances d'une ancienne métairie du XVIII^e siècle en un gîte pour 6 à 9 personnes qui allie charme et authenticité. Il est bien restauré et d'un grand confort avec lave-vaisselle, machine à laver, sèche-linge, etc. Chauffage facturé en fonction des consommations. La piscine des propriétaires est ouverte aux clients tout comme la salle de fitness et la salle de jeux (billard et baby-foot) installée dans l'ancienne mangeoire. De quoi passer un bon séjour tout en gardant la forme !

OFFICE DE TOURISME ET VISITES GUIDEES

19, rue du Château ☎ 05 53 62 14 15 - www.perigord-limousin-tourisme.com

Du 01/07 au 20/09, ouvert tous les jours : 10h-13h/14h-18h30. Fermé de novembre à avril. Visite commentée 5 €.

L'Office de tourisme propose des manifestations et des visites de la commune. Visite commentée de début juillet à mi-septembre à 11h avec livret du parcours du village de Saint-Jean-de-Côle. Ce beau village de France se découvre sur près d'une heure (audio-guide en français, anglais et espagnol). Pour les enfants, jeu de piste costumé et énigme avec déambulation libre dans le village. Le reste de l'année, visite du village sur réservation pour les groupes (dès 20 personnes).

SAINT-LAURENT-DES-VIGNES (46 km)

Saint-Laurent-des-Vignes porte évidemment son nom par les vignobles qui l'entourent. Quant à son histoire, elle est étroitement liée aux paroisses et avant tout au prieuré de religieuses fondé par le Comte du Périgord à la fin du X^e siècle. C'était donc un lieu de pèlerinage bien connu. Aujourd'hui, il s'agit d'un petit village paisible où il est bon de se balader pour profiter de la nature, de son petit patrimoine, comme la fontaine du lac d'Arfel ou son église au mur-clocher. Un endroit parfait pour faire une pause loin des turbulences des grandes villes : profitez des bords de rivière, d'un moment de quiétude, pour recharger les batteries.

LES P'TITS CASTORS VOIR SUR LA CARTE

Route de Bordeaux ☎ 05 53 23 99 12 - www.les-ptits-castors.com

Ouvert toute l'année. Basse saison : le mercredi, le dimanche et les jours fériés de 10h à 12h30 et de 14h à 19h. Haute saison : tous les jours et les jours fériés de 10h à 12h30 et de 14h à 18h30. Haute saison = Vacances scolaires (zone C) et jours fériés. De 12 mois à 3 ans : 6,50 € (5 € de l'heure) et de 4 à 12 ans : 8,50 € (6 € de l'heure) en accès illimité. Accueil enfants.

Cet espace de jeux couvert de 850 m² s'adresse aux enfants de 12 mois à 12 ans (l'été, il est climatisé). Ils ont à leur disposition des toboggans, des piscines à balles, des grosses structures gonflables, un parcours de motricité, des mini-karts, des terrains de sport, un pont de singe suspendu, des trampolines, une tour élastique... Enfin pour les parents : retransmission des événements sportifs du moment sur écran géant, accès wifi gratuit, salon avec bar, etc. Les enfants peuvent venir fêter leur anniversaire avec un accès illimité aux jeux.

SAINT-LÉON-SUR-VÈZÈRE (35 km)

L'entrée du village est gardée par le Manoir de la Salle et son donjon. Le château de Clérans se dévoile dans le village et domine la rivière avec ses tours. Le joyau de Saint-Léon-sur-Vézère est sa superbe église romane du XII^e siècle avec ses murs en pierres blondes de pays et sa toiture de lauze. Dans le cimetière, une inscription en occitan sur le fronton d'une chapelle expiatoire, qui rappelle la légende du village : un domestique ayant envoyé une flèche sur le crucifix de l'église tomba raide mort, la tête « derrière devant »... Fin XIX^e, des archéologues ont eu la surprise, en fouillant sa tombe, de trouver un squelette avec la tête retournée...

À VOIR / À FAIRE

LE CONQUIL VOIR SUR LA CARTE

Lieu-dit Le Conquil  05 53 51 29 03 - www.leconquill.fr

Fermé novembre à mars. Printemps : 10h-18h30. Été : 10h-19h30. Automne : 11h-18h. Adulte : dès 7,50 €. Tarifs enfant.

Le Conquill est un écrin de verdure de 18 ha en bordure de Vézère qui regroupe un site naturel troglodytique pour voyager à travers les siècles, un parc aux dinosaures et des parcours accrobranche avec plus de 100 ateliers. Le site naturel original, dans les falaises, permet de se promener dans les abris-sous-roche vers le pigeonnier, la salle du guetteur, la meule à grain, la porte fortifiée. Pour le parc aventure dans les arbres et aussi pour le parc aux dinosaures qui attire tant les enfants. Cette diversité est à partager en famille sur ce site agréable et frais, avec un espace pique-nique.

On peut choisir l'une des 3 visites où bénéficier de remise pour des achats sur les autres. Le dinoparc s'est enrichi cette année d'une animation digne de Jurassic Park et dispose d'un simulateur de réalité virtuelle. Muni d'un casque et assis sur un siège qui reproduit les vibrations, le son, le vent et les mouvements, on part pour une aventure de 6 minutes très... perturbante. Si on a encore besoin de sensations fortes, on ajoute le parcours aventure dans les arbres avec un parcours enfants, 2 parcours verts, 5 bleus, 1 rouge et 1 noir. (compter 4 heures). En juillet et août, vous profiterez des animations organisées pour toute la famille. Il y a une structure gonflable près du snack et des tables où vous pourrez sortir votre pique-nique du sac. Encadré par du personnel formé et entraîné, le site dispose d'agréments « Ministère de la Jeunesse et des Sports » et « classes découvertes », idéal pour les groupes et les scolaires.

LE DONJON & MANOIR DE LA SALLE VOIR SUR LA CARTE

Grand Rue - www.manoirsaintleon.com/

Monument historique meublé, parc fleuri & arboré. Ouvert de 10h à 19h en saison.

Adulte 8 €, enfant 4,50 €. Parking.

Cet irrésistible Monument historique (meublé) est situé à l'entrée de Saint-Léon-sur-Vézère. Admirez ce site avec son superbe donjon du XIII^e siècle, gambadez sur ses mâchicoulis, coiffés d'une merveilleuse charpente à la

toiture des typiques lauzes. Le Manoir du XV^e siècle est un bel ambassadeur de l'architecture périgourdine, avec ses cheminées, son sol fait de pisé et de belles dalles d'époque, sans oublier son parc comme écrin, avec ses plantes médicinales et cèdre centenaire.

[SE] FAIRE PLAISIR

PIQOLI   **VOIR SUR LA CARTE**

Grand rue ☎ 06 16 16 25 25 - <http://piqoli.com/>

Haute saison : ouvert non-stop tous les jours sauf le samedi de 11h à 19h. De novembre à mars sur rendez-vous.

Olivier Picquart, sculpteur sur bois de formation, a découvert un jour, par l'intermédiaire d'un ami, l'ivoire fossile de mammoth de Sibérie. Il en a fait un pendentif et s'est pris rapidement de passion pour cette matière. Dans son atelier il crée des bijoux et des sculptures. Comme un rappel aux hommes de la Préhistoire qui taillaient des objets en os ou en ivoire de mammoth. Dans sa boutique, il expose également des couteaux, de la maroquinerie, des objets en céramique... d'autres artisans d'art qu'il a sélectionnés. Et il aime expliquer son savoir-faire !

BOUGER & BULLER

AUTOGIRE EN VALLÉE VÈZÈRE 

La Boissière ☎ 06 07 35 94 31 - f-estardier@orange.fr

Ouvert à l'année sur rendez-vous. Vol de 20 min, 30 min ou 1 heure. Expert Magni.

Venez découvrir le vol avec un Autogire, cet ULM avec une voilure tournant qui assure la « *sustentation* ». L'association MAGIRO vous propose de prendre l'air à bord d'un de leurs deux appareils (l'un *tandem*, l'autre *côte à côte*) pour découvrir la vallée de la Vézère, mais aussi pour découvrir ces aéronefs méconnus. L'autogire est reconnaissable par sa forme. Vous réservez un vol qui peut durer 20, 30 ou 60 minutes. Avec une occasion pour ceux qui souhaitent prendre les commandes.

AVENTURE PLEIN AIR 

La Pêchère ☎ 05 53 50 67 71 - www.canoevezere.com

Ouvert toute l'année. Tous les jours. Dès 25 € le canoë ou le kayak 2 personnes pour une heure de navigation.

Philippe Colomy, ancien compétiteur membre de l'Equipe de France de canoë et diplômé d'Etat de canoë-kayak, vous propose de partager sa passion avec toute son équipe en descendant la vallée. Losse, Belcayre, Clérans... le parcours des châteaux, parmi les sept propositions de une à 7 heures de navigation, est un voyage de rêve à fleur d'eau. Parcours rafting sur la Haute-Vézère en hiver et au printemps uniquement. Tarif selon le parcours et le nombre de passagers. Parcours de 4, 8, 12, 18, 22 et 30 km (Montignac-Les Eyzies en 7h).

SORTIR

AUTOGIRE EN VALLÉE VÈZÈRE 

La Boissière ☎ 06 07 35 94 31 - f-estardier@orange.fr

Ouvert à l'année sur rendez-vous. Vol de 20 min, 30 min ou 1 heure. Expert Magni.

Venez découvrir le vol avec un Autogire, cet ULM avec une voilure tournant qui assure la « *sustentation* ». L'association MAGIRO vous propose de prendre l'air à

bord d'un de leurs deux appareils (l'un *tandem*, l'autre *côte à côte*) pour découvrir la vallée de la Vézère, mais aussi pour découvrir ces aéronefs méconnus. L'autogire est reconnaissable par sa forme. Vous réservez un vol qui peut durer 20, 30 ou 60 minutes. Avec une occasion pour ceux qui souhaitent prendre les commandes.

AVENTURE PLEIN AIR

La Pêchère ☎ 05 53 50 67 71 - www.canoevezere.com

Ouvert toute l'année. Tous les jours. Dès 25 € le canoë ou le kayak 2 personnes pour une heure de navigation.

Philippe Colomy, ancien compétiteur membre de l'Equipe de France de canoë et diplômé d'Etat de canoë-kayak, vous propose de partager sa passion avec toute son équipe en descendant la vallée. Losse, Belcayre, Clérans... le parcours des châteaux, parmi les sept propositions de une à 7 heures de navigation, est un voyage de rêve à fleur d'eau. Parcours rafting sur la Haute-Vézère en hiver et au printemps uniquement. Tarif selon le parcours et le nombre de passagers. Parcours de 4, 8, 12, 18, 22 et 30 km (Montignac-Les Eyzies en 7h).

SE LOGER

LA CHÊNAIE DU ROC..... €€ VOIR SUR LA CARTE

Village le Moustier, Lieu-dit Le Roc ☎ 06 79 60 31 17 - www.la-chenaie-du-roc.fr

De 689 € à 1 089 €/semaine. Label Tourisme & Handicaps 4. 5 chambres PMR. Matériel PMR. Chiens guides acceptés.

Cette maison en bois toute neuve, située au cœur du Périgord, est entièrement pensée pour les personnes handicapées. Son environnement est calme et bucolique, du vert à perte de vue. De votre terrasse, vous pourrez admirer La Roque Saint-Christophe, le village troglodyte d'à côté. Ce gîte est basé sur 3 concepts, l'écologie, l'accessibilité PMR et la biotique. Le Petit Futé vous invite à venir découvrir cet océan de verdure et de respect de la nature.

LE CLOS DES SONGES €€ VOIR SUR LA CARTE

Place de l'Eglise ☎ 06 07 44 78 15 - www.leclosdessonges.com

Capacité 11 pers. Dès 290 €/nuît (2 minimum), dès 1 650 €/sem hors saison. Août 3 500 €/sem. 2 nuits à une semaine min.

A la recherche d'un gîte de charme dans le Sarladais ? Ne manquez pas la demeure de la place de l'église de Saint-Léon-Sur-Vézère ! Il se compose de cinq chambres aux thèmes différents : le voyage, le charme, l'industriel, la nature... mais aussi d'une grande pièce à vivre, d'une cuisine, d'une salle de jeux et d'une cour intérieure idéale pour le repos. Ancienne forge de famille, elle a subi d'importants travaux de rénovation. Le style de déco est un mélange d'objets anciens et de contemporain, le tout entouré des belles pierres du Périgord qui ornent les murs.

LE PARADIS..... €€

La Rebeyrolle ☎ 05 53 50 72 64 - www.le-paradis.com

Ouvert avr-oct. Camping dès 25 €/j. Mobil-homes 6/8 pers dès 490 €. Tentes 5 pers dès 45 €/nuît, lodges dès 55 €/nuît.

Ce camping (La Clef Verte, Ecolabel Européen), à 4 km de Saint-Léon-sur-Vézère, porte donc bien son nom. Un vaste choix d'hébergements locatifs : mobil-homes, gîtes, tentes canadiennes, ou lodges. Tous sont bien intégrés entre rivière et

falaise sur un parc arboré de 7 hectares. L'espace aquatique crée la surprise en pleine nature. A chacun sa piscine : grand, moyen ou petit bassin, il y en a pour tous les âges et pour toutes les activités. Splashpad et Spa sont très prisés. Un club pour les enfants en été et un bon programme d'animations en journée et en soirée.

LE RELAIS DE LA CÔTE DE JOR € VOIR SUR LA CARTE

Le Pech d'Honneur ☎ 05 53 50 74 47 - www.lerelaisdejour.com

Ouvert toute l'année. 17 chambres. Chambre double de 43 € à 58 € ; chambre triple de 63 € à 73 €. Demi-pension. Petit déjeuner buffet : 7 €. Séminaires. Wifi gratuit. Tv satellite.

A proximité des grands sites historiques et préhistoriques, dominant la vallée de la Vézère, sur les hauteurs de Saint-Léon-sur-Vézère, l'un des Plus Beaux Villages de France, le Relais de la Côte de Jor apporte le confort d'un hôtel récent dans un lieu calme et boisé. La plupart des chambres de plain-pied sont spacieuses et toutes sont équipées de sanitaires. Certaines ont des balcons offrant une belle vue sur la vallée, les autres donnent sur le jardin ou la piscine.

TERRE DE JOR €€

Lieu-dit Terre Pointue ☎ 05 53 50 57 01 - www.terredejour.fr

Chambre double dès 47 €. Prix dégressif si plusieurs nuits. Petit déj 10 €. 2 nuits minimum.

Vous êtes ici au cœur de la vallée de la Vézère, en harmonie totale avec la nature, pour vous ressourcer et vous détendre. Les propriétaires sont passionnés par la nature, amoureux du partage. Ils ont fait des lieux un endroit convivial, qui leur correspond, avec des prestations de qualité, axées sur l'écologie et le développement durable. Le domaine a été récompensé de l'éco label européen. Stages à thèmes, yoga, bien-être, sonothérapie, astrologie. Le calendrier est en ligne... Ils proposent à leur table un menu végétarien issu de l'agriculture locale et bio.

SAINT-MARTIN-L'ASTIER

(34 km)

Petite commune de la Vallée de l'Isle, Saint-Martin-l'Astier doit son nom à saint-Martin, évêque de Tours au VI^e siècle, ainsi qu'à l'Abbaye de Saint-Astier dont l'église dépendait aux environs du XII^e siècle.

ÉGLISE ROMANE †

Cette église fut construite en pleine campagne entre les IX^e et XII^e siècles. Elle comprend deux parties bien distinctes : une tour octogonale à l'appareillage de pierre remarquable coiffée d'une coupole en parfait état et une nef de style roman décorée d'un chemin de croix récent de poteries peintes. Si l'accès est libre, la visite de groupe est possible sur rendez-vous.

SAINT-MÉDARD- D'EXCIDEUIL (33 km)

Sur les hauteurs du canton, les plantations de pommiers d'Essendieras déploient sur 200 hectares des filets pour préserver les fleurs mais aussi, pour protéger les arbres et les pommes de la grêle. On doit leur création à André Maurois en 1963. Le domaine a ensuite été géré par l'homme d'affaires, Sylvain Floirat, originaire de Nailhac. A la saison des récoltes, 15 000 tonnes y sont stockées.

DOMAINE D'ESSENDIERAS*** €€ VOIR SUR LA CARTE

Essendiéras  05 53 55 34 34 - www.essendieras.fr

Ouvert à l'année. Chambres 75-105 €, appart 80-220 €, suite de 200-300 €, gîtes, camping de 13 emplacements dès 24,50 €.

Le superbe complexe touristique d'Essendieras se compose de deux châteaux (XVI^e et XIX^e) restaurés, granges, piscine, étang avec plage de sable, de dix maisons, parc, orangerie, golf 9 trous, restaurant, espace bien-être avec massages, soins esthétiques, et spa aménagé dans l'ancienne cave du château. Le Domaine d'Essendiéras au splendide panorama et spécialisé dans l'accueil des mariages propose différents types d'hébergements : chambres d'hôtes, suites dans le château, studios, gîtes de 4 à 12 personnes, dont un pour personne handicapée, chalets et un camping.

GALERIE DU CHATEAU VOIR SUR LA CARTE

Les Charreaux  06 77 91 94 74 - Mathias_papon@yahoo.fr

Ouvert du jeudi au dimanche de 10h à 18h où sur rendez vous. Entrée libre

Une galerie d'art où Grégoire Mathias présente ses œuvres que ce soit des tableaux ou des sculptures mais aussi des tableaux d'art moderne de cubisme de peintres célèbres tels que Picasso, Messager, Miro et Lucien Lautrec.

La galerie sera ouverte en saison du jeudi au dimanche de 10h à 18 h non-stop et sur rendez-vous aux autres moments de l'année.

Grégoire Mathias ayant plusieurs cordes à son arc d'artiste, il vous présentera ses autres réalisations, affiches, architecture d'intérieur... et certains objets exposés seront disponibles à la vente.

GOLF D'ESSENDIÉRAS VOIR SUR LA CARTE

Domaine d'Essendiéras  05 53 55 34 34 - www.essendieras.fr

Ouvert tous les jours. green fee 9 trous : 25 € (35 € en haute saison). Abonnement : 599 €.

Le golf d'Essendieras est implanté sur une magnifique propriété de 360 hectares comportant 2 châteaux. Il offre un parcours de 9 trous alliant difficultés techniques et originalité de conception. Très vallonné et diversifié, avec de larges greens très ondulés, il faut de bonnes jambes pour relever le défi et retrouver sa balle parfois dans du rough sauvage ! Néanmoins de magnifiques points de vue sur la campagne environnante. A noter l'effort tarifaire particulier pour les scolaires et les jeunes. Sur place, restauration et hébergement au domaine d'Essendiéras.

LA GRANGE DE JOSY €€ VOIR SUR LA CARTE

Fayolle ☎ 05 53 62 40 04 - www.lagrangedejosy.wordpress.com

Ouvert à : 16h. 2 chambres. Chambre simple 27 €. Petit déjeuner inclus.

La grange de Josy est une ancienne grange restée à l'abandon pendant plus de vingt ans qui attendait d'être restaurée. Les chambres sont dotées d'une salle de bains ou d'une salle d'eau. Elles peuvent accueillir deux ou trois personnes. Depuis la Grange de Josy on peut partir pour « Les roches enchantées », une randonnée de 7 km.

LE JARDIN D'HELYS-ŒUVRE €€

Domaine des Gissoux ☎ 05 53 52 78 78 - www.lejardindhelys-oeuvre.fr

Ouvert toute l'année. Chambre double 50 €. Petit déjeuner inclus. Jardin ouvert gratuitement tous les jours de 15 à 19h. Chèque Vacances. Wifi.

Alain Piot dit Massimo, Claude Piot, Lo-Renzo, Michel Piot et Moniqua Ray-Bool sont d'incroyables transformateurs et leur maison rassemble une cascade de surprises pour former une maison/œuvre. On peut dormir sur place en chambre d'hôtes dans la maison de maître du XIX^e siècle ou en gîte, loué aussi à la semaine. Ne manquez pas la chambre d'artistes qui permet d'expérimenter l'art habitable en dormant dans une œuvre éphémère et surtout l'escalier de Moniqua, le plus long à gravir tant il est composé de tout ce qu'elle est. Les amis du jardin d'Hélyls les aident à faire partager leur rêve dans ce jardin des arts en perpétuel mouvement. Le parc de 13 ha « démons et merveilles », lieu de support de la création, évolue en pure poésie à force d'installations étranges, de sculptures et d'essais d'œuvres aux techniques mixtes. Ce « lieu-œuvre-atelier » expérimental permet de sortir du quotidien avec le sourire. D'ailleurs, le ministère de la Culture vient de lui renouveler le label de Jardin Remarquable. Cela implique, entre autres, des visites guidées, une signalétique très visible, l'organisation de conférences et la participation aux manifestations du label (Rendez-vous aux jardins notamment).

MAGASIN D'USINE REPETTO VOIR SUR LA CARTE

Le Martinet ☎ 05 53 55 37 37 - www.repetto.fr

Magasin d'usine ouvert du mardi au samedi de 10h à 18h.

Le magasin d'usine Repetto vend des fins de série, des surstocks, des articles dits de deuxième choix. Il est possible de réaliser les meilleures affaires avec des rabais allant jusqu'à 50 %. Ce sont essentiellement les chaussons de danse et ballerines de la marque, mais pas seulement. On trouve aussi des modèles plus légendaires, comme les chaussures Zizi et BB et de la maroquinerie. Stromae et sa femme Coralie, styliste, se sont associés à Repetto pour leur nouvelle collection de sleepers. Un vrai bon plan futé en pleine campagne !

SAINT-MESMIN (42 km)

On capture par beau temps un panorama sur les monts d'Auvergne et une table d'orientation permet de se repérer dans l'immensité de l'horizon. Ce promontoire battu par les vents porte en offrande la petite chapelle de Notre-Dame-de-Partout où les pèlerins écrivent vœux et remerciements sur des morceaux d'ardoise (suivre les panneaux Ferme des Ages). Des hauteurs de Saint-Mesmin, on peut plonger le regard dans les gorges de l'Auvézère.

SAINT-PARDOUX-LA-RIVIÈRE (34 km)

Le Périgord est riche de villages au charme pittoresque. A travers leur patrimoine et leur architecture, ces villages sont aussi des témoins de l'Histoire, et Saint-Pardoux-la-Rivière n'y fait pas exception. Que ce soit par son église au cadran solaire, ses lavoirs, son ancien relais de poste, l'ancien couvent ou la fenêtre de l'hôtel des voyageurs du XVI^e siècle, nous pouvons imaginer ce qu'était la vie dans cette jolie campagne entourée de rivière, de ponts et de nature. Le viaduc où passait le chemin de fer est désormais aménagé en voie verte pour les promeneurs, à pieds, à cheval ou à vélo. La vue sur le village ne vous laissera pas insensible.

HÔTEL DE FRANCE CIBOT €€ VOIR SUR LA CARTE

Grand'rue de la Barre ☎ 06 83 31 33 45 - www.hotel-de-france-cibot.com

L'hôtel propose à l'année 6 chambres de 2 à 4 personnes à partir de 55€ la double, 60€ la triple et 70€ la familiale.

La famille Cibot tient cet hôtel-restaurant depuis 1968 et se poursuit encore aujourd'hui avec leurs filles Bamby et Béatrice. Les 6 chambres vont de la simple à la quadruple, toutes avec douches et WC privés. Cet hôtel est surtout une excellente table pour ceux qui n'ont pas envie de bouger, les clients viennent de loin pour la savourer, à un prix très raisonnable. Mais l'hôtel est parfait aussi comme point de départ pour sillonner le Périgord Vert avant de revenir au calme du village. Il est à proximité de la Flow-Vélo qui va de Thiviers jusqu'à l'Île d'Aix

LE JARDIN DE LA NANOTTE VOIR SUR LA CARTE

La Nanotte ☎ 06 95 23 41 71 - ceciledrouin@hotmail.fr

Accueil à la ferme sur RDV et sur les marchés locaux.

Besoin de faire le plein de vitamines avec fruits et légumes ? Cécile Drouin commercialise ses légumes, fruits de saison et œufs sur les marchés du village de Saint-Pardoux, chaque dimanche matin de l'année et le jeudi matin en été. On la retrouve sur les marchés des producteurs le vendredi soir en juillet/août tout près de chez elle, à Saint-Saud-Lacoussière, Saint-Front-la-Rivière et Mialet. Les résidents du camping les Parenthèses Imaginaires, à Milhac, ont la chance de pouvoir être livrés en paniers les mercredis et samedis d'été.

SAINT-PAUL-LIZONNE

(38 km)

CETTE COMMUNE EST A PLACER DANS LES ENVIRONS DE RIBÉRAC

ÉGLISE SAINT-PIERRE-ET-SAINT-PAUL LIZONNE †

☎ 06 83 68 14 33

Visites commentées avec bénévoles jeudi 15h-18h de juin à septembre. sur Rdv le reste de l'année.

L'église Saint-Pierre et Saint-Paul est un des plus beaux joyaux romans fortifiés du Périgord. De l'église du XII^e siècle, il reste l'avant-chœur et l'abside surmontée d'une chambre de défense installée pendant les guerres de religion. Le plafond en forme de coque de bateau retourné, peint au XVII^e siècle, est remarquable. Il est classé Monument historique. Les portraits de saint Pierre et saint Paul ont été peints au XVII^e siècle sur les deux portes de la sacristie. Prix Trévisé 2020.

SAINT-PIERRE-DE- CHIGNAC (13 km)

Incluse dans l'aire urbaine de Périgueux, la commune de Saint-Pierre-de-Chignac est située au centre du département de la Dordogne. Elle est seulement à quelques minutes de Périgueux et des deux principales zones commerciales de l'agglomération : Boulazac et Trélissac. Cette situation présente un certain avantage, car elle bénéficie des avantages de la campagne, près de la ville. C'est aussi une porte ouverte en direction de l'autoroute Bordeaux-Lyon et du Périgord Noir. Son nom vient de l'apôtre saint Pierre et d'un personnage d'origine gallo-romane, Can(n)nius. Elle dispose d'un joli patrimoine avec le Chai de Lardimalie, transformé en musée.

À VOIR / À FAIRE

LES VIRÉES DE CHARLY

Chemin des Golferies, Bassillac et Auberoche ☎ 06 24 37 11 10 -

www.lesvireesdecharly.com

Ouvert tous les jours de 9h à 19h. Sur réservation. Adulte : 42 €. Enfant (de 1 à 12 ans) : 20 €.

Christine, qui a travaillé dans les transports, et Jordan, un photographe professionnel, ont acheté un beau land Rover de 8 places pour parcourir les routes de Dordogne en compagnie de voyageurs curieux. Pas de visites détaillées de chaque site mais un aperçu qui donne envie de revenir... Au programme trois parcours d'environ quatre heures au départ de la place de la mairie à Rouffignac : un dans la vallée de la Vézère axé sur les sites de la Roque Saint-Christophe ou de Castel-Merle ; l'autre traverse le Bergeracois à la découverte du vignoble et enfin le dernier propose une formation de photographe.

MUSÉE DU VIN ET DE LA VIGNE CHAI DE LARDIMALIE VOIR SUR LA CARTE

Le Maine ☎ 05 53 35 44 96 - www.chaidelardimalie.com

Ouvert à l'année. HS du lun au sam 10h-18h, dim 15h-18h. Adulte 7 €. Enfant 5 €.

Nocturne mar juillet-août 20h30 8 €.

Le musée aménagé dans les chais de Lardimalie retrace la vie de Jules-Honoré Secrestat et l'histoire de sa distillerie créée à Bordeaux en 1851 et du vignoble planté en 1875 à proximité de son château. Sur 1 500 m², il propose un voyage au cœur d'une vie et d'un domaine. Une exposition sur le thème de l'alcool et de la publicité montre l'évolution des mœurs. On peut admirer les flacons et objets publicitaires du fameux Bitter Secrestat. Parcours spécifique, ateliers pour les enfants.

[SE] FAIRE PLAISIR

ASSEDAT MICROBRASSERIE 🍷

Lieu dit le Crouzen, Bassillac et Auberoche ☎ 06 89 07 43 30 - www.lassedat.com

Ouvert toute l'année, contacter par téléphone car horaires flexibles. Livraisons possibles autour de Périgueux.

Assedat (adjectif masculin) signifie l'assoiffé en occitan, c'est plutôt bien vu pour une brasserie. Il s'agit d'une micro-brasserie 100 % artisanale qui élabore une production à taille humaine. Les bières qui en sortent ont un caractère unique, car elles sont élaborées par leur propre brasseur. Petite particularité, la gamme éphémère qui permet de balayer l'ensemble des saveurs, sans jamais se lasser. A commander en ligne pour être sûr, car les volumes de production sont petits, mais vous pouvez les découvrir aussi directement à la brasserie.

LA FERME DU CHESNY 🏡

Bassillac et Auberoche ☎ 05 53 04 43 44 - karine.pouyau@gmail.com

La ferme du Chesny est une petite exploitation familiale tenue par Christophe Pouyau. Il y élève avec sa femme des canards depuis 1988. Les canards arrivent sur l'exploitation à l'âge de un jour, sont élevés en plein air pendant quatorze à seize semaines, avant d'être gavés matin et soir au maïs en grain entier, pendant quinze jours. Les produits sont ensuite transformés selon des recettes traditionnelles périgourdines. Vous pouvez visiter la ferme et découvrir les produits en venant sur place. A déguster par exemple : foies gras cuit et mi-cuit, blocs de foie gras, pâtés, magrets salés, cous farcis, médaillons, rillettes, confits, plats cuisinés et la spécialité du Chesny, le magret de canard séché farci au foie gras !

LA FERME MILHAC-OIE EN PERIGORD 🏡

Impasse du Château Roy, Milhac-d'Auberoche, Bassillac et Auberoche ☎ 05 53 07 56 28 - www.milhac-oie.fr

Ouvert toute l'année. Vente à la ferme.

La famille Chartoule travaille sur une exploitation de 50 hectares où elle élève des oies, nourries aux céréales cultivées sur l'exploitation. Elles sont ensuite gavées au maïs entier, garanti non OGM. Le foie gras d'oie entier est enfin conditionné sur place. La production est donc du 100 % local et traçable. De nombreuses fois primées leurs conserves fermières traditionnelles sont en vente à la ferme ou place du Coderc, les jours de marché à Périgueux.

BOUGER & BULLER

AIR MAUSS 🧤

Bassillac et Auberoche ☎ 07 60 03 12 34 - www.air-mauss.com

De mai à novembre. Saut en tandem à partir de 15 ans : 275 €. Réservation et paiement en ligne.

Au départ de Bassillac (ou de Sarlat) on peut prendre rendez-vous pour une heure de pure évasion : préparer le saut fait déjà partie de cette aventure d'une heure qui comprend une mini-formation, 15 minutes de montée en avion à 3 000 m d'altitude, 45 secondes de chute libre à 200 km/h et 4 à 5 minutes de balade avant de retrouver la terre ferme. Sensation forte assurée. Airmauss est ouvert à tous, débutants ou confirmés pour des sauts en triple, en tandem ou seul. Une idée cadeau, qui touche aussi les chefs et comités d'entreprise.

SORTIR

AIR MAUSS

Bassillac et Auberoche ☎ 07 60 03 12 34 - www.air-mauss.com

De mai à novembre. Saut en tandem à partir de 15 ans : 275 €. Réservation et paiement en ligne.

Au départ de Bassillac (ou de Sarlat) on peut prendre rendez-vous pour une heure de pure évasion : préparer le saut fait déjà partie de cette aventure d'une heure qui comprend une mini-formation, 15 minutes de montée en avion à 3 000 m d'altitude, 45 secondes de chute libre à 200 km/h et 4 à 5 minutes de balade avant de retrouver la terre ferme. Sensation forte assurée. Airmauss est ouvert à tous, débutants ou confirmés pour des sauts en triple, en tandem ou seul. Une idée cadeau, qui touche aussi les chefs et comités d'entreprise.

SE LOGER

CAMPING À LA FERME MILHAC-OIE EN PÉRIGORD €

Impasse du château Roy, Ferme Milhac-Oie en Périgord, Milhac d'Auberoche, Bassillac et Auberoche ☎ 05 53 07 56 28 - www.milhac-oie.fr - A 18 km de Périgueux, direction Brive par la D6089.

Fermé 15/10=>15/06. Réservation avant 15/06. Camping dès 15 €/j. Mobil-homes 300/460 €/sem. Gîte & meublés 330/480 €/sem

La famille Chartroule décroche régulièrement des prix pour ses spécialités à base d'oie, on n'a donc pas à aller bien loin pour se régaler quand on s'installe dans ce camping à la ferme. On savoure ici un repos pris en mobil-home, en gîte ou en camping, au calme entre sous-bois et étang. C'est idéal pour un séjour familial, car les enfants adorent ce cadre naturel. L'ambiance est rustique et authentique. Vos animaux sont bienvenus (1 €/j) et pas de paiement en CB pour les gîtes.

CAMPING D'AUBEROCHE*** € VOIR SUR LA CARTE

Auberoche Nord, Bassillac et Auberoche ☎ 05 53 06 04 19 -

www.campingdauberoche.fr

Ouvert du 1er avril au 30 septembre pour la partie camping et toute l'année pour les gîtes. Emplacement tente et caravane, 3 mobilhomes, 4 bengalis toilés et 4 gîtes saisonniers. Piscine, activités.

Nathalie et Pascal Caucheteur, deux Ch'tis de Lille, tiennent ce camping. Situé à l'ombre d'une petite chapelle perchée sur l'à-pic, il est traversé par la rivière l'Auvézère qui lui apporte fraîcheur et charme. Les emplacements sont relativement vastes. Ils sont complétés par deux mobil-homes et quatre Bengalis toilés, ouverts toute l'année et équipés de frigo, micro-ondes, cafetière électrique. Couvertures et oreillers sont également fournis. Et pour ne pas oublier qu'ils sont du Nord, ils ont ouvert une baraque à frites...

LA PELONIE*** €€

Bassillac et Auberoche ☎ 05 53 07 55 78 - www.lapelonie.com

Terrain de 3 ha. 70 emplacements dès 15 €. Mobil-homes pour 4 à 6 personnes de 200 € à 980 € la semaine.

Situé à la frontière entre le Périgord Blanc et le Périgord Noir, le camping de la Pélonie permet un accès facile pour la découverte des quatre Périgord. Les emplacements de 80 à 100 m² sont au beau milieu de chênes, bouleaux, et peupliers. Il est très familial et de nombreuses animations sont proposées au

quotidien : parc aquatique avec 3 toboggans, mini-club pour les petits en début d'après-midi de 14h à 15h, initiation au tir à l'arc, tournois de football, pétanque, badminton, volley-ball, ping-pong... en fin d'après-midi. Nouveau cette année : un city stade pour se défouler en mode multisports. Tous les dimanches, le centre équestre du village vient présenter ses chevaux et ses poneys. Tous les lundis, soirée barbecue ou cochon de lait et tous les jeudis soirée musicale. Location d'une voiture électrique Nissan Leaf pour les campeurs venus sans voiture ou camping-caristes.

SAINT-ROBERT (45 km)

Situé sur une butte, aux confins du Limousin et du Périgord, Saint-Robert a conservé un cachet médiéval qui en fait un des plus beaux villages de France. Il a servi de cadre au feuilleton télévisé tiré des romans de Claude Michelet. De l'église romane, il ne reste plus que le chœur et le transept. La nef a été détruite lors des guerres de Religion. A côté du clocher octogonal, au-dessus de la croisée, lanterne des morts polygonale et tour carrée défensive ajoutées au XVI^e siècle. Saint-Robert au charme médiéval avec ses vieilles demeures seigneuriales, ses ruelles étroites et les vestiges de portes fortifiées, fut le siège d'une cour des Apeaux.

BUREAU D'INFORMATIONS TOURISTIQUES 📷

Place de la Prévôté 📍 05 55 25 21 01

Vacances d'avril et ponts de mai, du mardi au samedi 10h-12h30 et 15h-18h, le dimanche 15h-18h. Juin et septembre, du mardi au samedi 10h-12h30 et 14h30-18h, le dimanche 14h30-18h. Juillet-août, 9h30-12h et 14h30-18h30 et dimanche 14h30-18h30.

Le bureau touristique de Saint-Robert résiste, même si ses temps d'ouverture se réduisent d'année en année. Pourtant c'est là le deuxième pôle d'informations du bassin d'Objat, ville avec laquelle il travaille en collaboration pour le développement touristique. Vous êtes donc ici dans une structure de proximité où le personnel est aux petits soins pour les visiteurs et a à cœur de vous guider au mieux pour votre séjour. L'office vous renseignera aussi sur les secrets du beau village de Saint-Robert à découvrir au détour des ruelles.

CAFE LITTERAIRE 🍷

salle des associations de la mairie

Dernier mercredi de chaque mois, 20h30. Renseignements auprès de l'office de tourisme de Saint Robert au 05 55 25 21 01.

Depuis 1972, le café littéraire de Saint-Robert mène sa barque entre les livres. Tous les derniers mercredis de chaque mois, il fixe son rendez-vous en début de soirée, dans la salle des associations de la mairie. Plus de 15 ans à présent qu'un artiste est invité chaque mois à présenter l'une de ses oeuvres. L'occasion pour le public d'échanger avec lui sur son expérience, son travail et ses thèmes de prédilection. On apprécie ces soirées conviviales, d'autant plus qu'elles sont gratuites et ouvertes à tous.

L'ÉGLISE ROMANE ✝

Fleur de l'art roman, cette église faisait partie d'un vaste prieuré rattaché à l'Abbaye de la "Chaise Dieu", fondée par Robert de Turlande. Les moines bénédictins contribuèrent à son édification en 1122, imposant bâtiment sur le bord de ce vaste plateau dominant et commandant le pays alentour. Malgré les violences des guerres de Religion et de la Fronde n'épargnant que le chœur à déambulatoire et le transept, elle garde toute sa noblesse et sa grandeur. A l'intérieur, le déambulatoire typique des églises de pèlerinage entoure le chœur à arcades rehaussées. Remarquez les chapiteaux sculptés : celui situé près de l'entrée figurant un jongleur (compagnon fréquent des pèlerins sur la route de Compostelle) et l'expression du visage du très beau Christ, pur joyau d'origine espagnole, qui semble vous suivre des yeux et, tour à tour, vous parler, regarder

et communiquer sa souffrance et sa tendresse ; vue de droite, ses yeux clos évoquent la sérénité de la mort semble vous suivre des yeux. En été, l'église accueille des concerts de musique classique lors du "Festival de Saint Robert" et des visites guidées sont organisées.

LE SAINT-ROBERT** €€

Route d'Ayen ☎ 05 55 25 58 09 - www.le-saint-robert.com

Ouvert de mai à fin septembre. Restaurant ouvert que le soir du jeudi au samedi sauf le dimanche et les vendredi de juillet à août. 8 chambres. Chambre double 60 €.

Demi-pension (pour deux à partir de 3 jours). Petit déjeuner : 8 €. Lit supplémentaire : 11 €. Animaux acceptés (supplément 5 €). Wifi. Restauration (soirée étape de 65 à 75 €). Menu à 25 €. Restaurant ouvert les soirs ainsi que jeudi, vendredi et samedi midi. Fermeture hebdomadaire le dimanche).

Cette ancienne maison bourgeoise du XIX^e siècle, à l'entrée du village, est construite sur le flanc de la colline et domine l'Yssandonnais. La grande terrasse panoramique et la piscine surplombent un paysage absolument magnifique. Les chambres spacieuses et confortables sont décorées avec charme de meubles anciens (lit à baldaquin, bergères...) et de grands rideaux. Au menu et à la carte des plats de saison, rafraîchissants, et les spécialités de la région (foie gras, magret et confit, omelettes aux cèpes...) que l'on peut prendre sur la terrasse ombragée. Ambiance un peu british du bar. Dans les environs, à une demi-heure, vous pourrez découvrir Sarlat, les grottes de Lascaux, Collonges-la-Rouge, Aubazine, Pompadour, tout en faisant de nombreuses balades à pied, en VTT ou des circuits de randonnée. Accueil agréable et chaleureux.

LE VILLAGE MÉDIÉVAL

Vous êtes là dans un des plus beaux villages de France, organisé autour d'un monastère bénédictin. Ne boudez pas votre plaisir à musarder dans ses vieilles rues et ruelles où vous découvrirez les demeures seigneuriales des ducs de Noailles, des Verneuil, de la famille des Cars, les castels et maisons fortes construites en calcaire blond et couvertes en tuiles plates périgourdines et ardoises corréziennes, des fenêtres à meneaux, de vieux murs ornés de plantes grasses et fleuries, d'adorables jardins. N'hésitez pas à contourner l'église pour admirer son chevet, ses chapiteaux sculptés, la lanterne des morts et la tour carrée défensive et à aller jusqu'au bout de la terrasse : vous serez récompensés par le vaste point de vue sur l'Yssandonnais et le bassin de Brive propice à la rêverie. Sur la place une croix de mission portant tous les instruments de la Passion du Christ. Descendez, en contrebas du village à la bonne fontaine Saint-Maurice, qui d'après la légende redonne beauté et vitalité.

SAINT-SAUD- LACOUSSIÈRE (41 km)

Dans le village, l'église romane restaurée renferme des statues du XVII^e, un retable du XVIII^e et un Christ du XVII^e. On y trouve évoquée la figure de Georges Roqual, historien du Périgord, plus connu à Saint-Saud comme curé du village sous son nom véritable de Georges Julien. Côté paysage, ce chapelet de granit et d'étangs est la configuration idéale pour les forges, qu'on retrouve à Lamaque et Vieux-Moulin. En suivant la route en bord de rivière vers Champs-Romain (rive droite), on peut remarquer le changement de paysage : la calme vallée s'étrangle tout à coup de façon sauvage et les cultures laissent place à des rochers abrupts.

AJJANA € VOIR SUR LA CARTE

38, route du Grand Etang, Les Marottes ☎ 05 53 56 49 89 - myriam13300@hotmail.fr
Chambre double à partir de 42 € ; chambre triple dès 50 €. Petit déjeuner 6 €. Lit supplémentaire 13 €. Parking.

Myriam et Frédéric vous reçoivent dans leur maison du Périgord Vert. Les chambres sont à l'étage et elles ont une entrée indépendante, ce qui donne plus de liberté aux vacanciers. Le décor est simple et l'accueil y est convivial. Les hôtes disposent du jardin, de jeux et de livres, d'une télévision et d'un barbecue. Les animaux sont acceptés, ils peuvent profiter du jardin, à condition que le maître veille à ce qu'ils ne perturbent pas la basse-cour ! Tout à côté, à 1 km : le plan d'eau de Saint-Saud où la baignade est surveillée et il y a des jeux pour enfants.

BRASSERIE ARTISANALE DE SAINT-SAUD VOIR SUR LA CARTE

666, route de la Brasserie, Moulin de Mazieras ☎ 07 81 16 59 59 -

<http://perigordbeers.com> - Au bout d'une petite voie sans issues, le moulin de Mazières est situé dans un petit vallon.

Ouvert du lundi au vendredi, toute l'année. Accueil sur rendez-vous. Bières disponible dans plus de 40 points de vente.

Créée en 2015, cette microbrasserie familiale a tout d'une grande. Au démarrage il n'y avait que 2 bières brassées, depuis la gamme compte 8 brassages. Leur IPA a été *médaille d'or* au *Salon International de Francfort* en 2021. C'est l'une des nombreuses récompenses accumulées depuis ces années. Venez découvrir leur atelier, leurs secrets de fabrication, ils sont ouverts et souriants. Et pour ceux qui souhaitent un dépaysement plus long, il y a aussi un gîte sur le domaine.

HÔTEL RESTAURANT LE SULLY € VOIR SUR LA CARTE

4, place de la Résistance ☎ 05 53 56 97 70 - www.le-sully-en-perigord.fr

A l'année. 10 chambres. Double 68 €. Petit déjeuner 7 €. Chambre familiale dès 85 €. Animaux sup. de 4 €. Wifi.

L'hôtel Le Sully deux étoiles a été entièrement rénové dans une belle demeure où les chambres très fonctionnelles sont décorées de façon simple et charmante. Elles ont toutes une personnalité unique et une couleur dominante. Les salles de

bains contemporaines sont très fonctionnelles. La carte du restaurant *La Table de Ginette* est axée sur les produits du Périgord : omelette forestière et pommes de terre, côte de veau aux cèpes (Fête du Cèpe et du Veau en octobre), terrines...

L'AUTRUCHE PÉRIGOURDINE VOIR SUR LA CARTE

Les Places ☎ 06 83 51 11 52 - www.lautruche-perigourdine.com

Vente à la ferme sur rendez-vous et boutique en ligne.

L'équipe reste fidèle à cet élevage d'un genre particulier. Même s'il a conservé un troupeau de limousines, il a fait le pari d'élever des autruches. Leur viande de plus en plus appréciées est vendue au détail, en frais, steaks et rôtis. Il réalise aussi de superbes conserves, le chili con carne d'autruche est particulièrement bon. On peut aussi acheter du veau rosé, du bœuf et des produits dérivés fabriqués par ses soins, pâté, saucisson et même du savon à l'huile d'autruche. Boutique en ligne. Il a aussi repris l'élevage de bisons de son voisin de Miallet.

LA PROMENADE DE L'ABEILLE

La Besse ☎ 05 53 56 64 60 - henri-joseph.seegers@wanadoo.fr

Ouvert toute l'année. Sur réservation.

Martine Seegers propose des goûters préparés avec les produits de la ferme : miel et confitures de châtaignes, pomme-rhubarbe, pêche de vigne, etc. La formule boisson plus assiette avec au choix (pain d'épices/glace, crêpe, tarte à la confiture de châtaignes, ou encore tarte à la rhubarbe) est à partir de 3 € par personne. Visite de la ferme avec explications (visite libre de la ferme laitière, visite guidée du poulailler, des ruches et des châtaigniers).

TERRA D'AUCA VOIR SUR LA CARTE

Le Pimpidour ☎ 06 86 66 76 45 - <https://terradauca.fr>

Ouvert du lundi au samedi de 9h à 12h et de 14h à 18h. Boutique en ligne, retrait au magasin ou par téléphone.

Patrice et ses associés producteurs et gaveurs d'oies en Périgord ont souhaité créer un écrin pour les produits de l'oie. Le foie gras, les confits, magrets, etc. sont issus d'animaux élevés et gavés ici. Ils sont transformés en partie sur Saint Saud sauf le foie gras, confié à un atelier de transformation un peu plus loin afin de conserver à ce bijou toutes ses facettes organoleptiques. Vous pourrez trouver leurs produits à la boutique ouverte tous les jours (ou presque) mais aussi dans une autre ferme au GAEC de l'Olivier à Saint-Germain-des-Prés.

SANILHAC (7 km)

Traversé par la rivière Baume, le village est composé de quelques hameaux en plein cœur d'une châtaigneraie. Un cadre préservé et délicieux qui ravira les amateurs de nature.

FAIRE UNE PAUSE

AU TOUR DES TRADITIONS

Zone Commerciale Créa Vallée Notre-Dame-De-Sanilhac  05 53 08 63 35

Ouvert du lundi au samedi de 6h30 à 20h.

La boulangerie artisanale de Benoît Maugey est installée juste à côté du Super U de Créa Vallée à Notre-Dame-De-Sanilhac, Pour tutoyer l'excellence chaque jour, le jeune boulanger et son équipe du fournil n'utilisent que des produits de haute qualité tels que des farines Label Rouge du Moulin du Corneau, le levain naturel ou encore, du sel de Camargue. Ils assurent des fournées tout au long de la journée pour proposer le pain des Gaults, la tourte de meule la tourte de seigle et bien d'autres sans oublier leur excellente baguette traditionnelle encore très bonne le lendemain matin au petit déjeuner. Côté pâtisserie, certes il y a bien moins de choix que presque partout ailleurs mais ici, le pâtissier ne fait que du « maison » et avec des fruits frais. Quant aux viennoiseries, sachez qu'elles sont elles aussi 100 % maison. Et le midi, les salades et les sandwiches élaborés avec des produits frais permettent de caler une petite faim sans vous ruiner.

HERVÉ ROBIN CHOCOLATIER VOIR SUR LA CARTE

1, avenue du 19 mars 1962  05 53 45 78 34

Ouvert du mardi au samedi de 9h à 19h30. Stages thématiques : 45 €.

Hervé Robin, passé notamment chez Dalloyau et La Maison du Chocolat, travaille en famille et sait à merveille faire résonner l'univers du chocolat avec sa Musique du Palais. Noisettes du Piémont, amandes de Sicile, cacao de Madagascar ou de Suisse sont ses instruments. Son objectif est de passer 80 % de ses créations en bio. Il sait proposer de nouvelles partitions, comme cette mosaïque de zestes d'oranges confites sur lit de pâte d'amandes au Grand marnier, sur un praliné aux amandes Avola parfumé avec cannelle de Ceylan et clou de girofle : un Altamira qui fait bien sûr écho à notre Lascaux périgourdin. Ses masques en dentelle de chocolat s'adaptent aussi bien à la Saint-Valentin qu'à Carnaval, façon mendiant ou praliné aux amandes de Sicile et aux noisettes du Piémont. Et comme ici on sait recevoir, c'est avec une tasse de chocolat chaud pour les fêtes de fin d'année. Tous les samedis, en mai et juin, de 17h à 19h, Hervé Robin anime des ateliers pour les cabossés de chocolats, comme il aime les appeler : décor, moulage, ganache n'auront alors plus de secrets.

LE CERCLE DES PANDAS VOIR SUR LA CARTE

Espace Couture  05 53 04 55 74 - www.lecerclledespandas.fr

Ouvert du lundi au samedi de 8h à 1h. Animations.

Près du centre commercial Super U de Cré@vallée, ce bar d'ambiance, bar à bières et à vins présente l'originalité d'être aussi un bar à vapoter. On y a sélectionné de bonnes bières à la pression et une belle gamme en bouteilles. On peut les déguster autour d'une assiette de charcuteries et de fromages. Le point fort, c'est l'ambiance de ce vaste lieu où l'on se sent aussitôt bien, musique douce et déco accueillante, long bar et chaises hautes, fauteuils cosy et mur

végétal vert rafraîchissant au milieu de murs pourpres... et de petits nuages vapotés.

LE PAIN DE SUCRE VOIR SUR LA CARTE

68, cours Saint-Georges ☎ 05 53 53 37 20

Ouvert du lundi au samedi de 6h30 à 20h ; le dimanche de 6h30 à 13h.

La petite boulangerie pâtisserie de quartier, de Joëlle et Patrick Perière, propose un pain blanc d'excellente qualité ainsi que toute une gamme d'autres très bons pains (campagne, seigle, son, levain, etc.) et des pains sans sel. Ils ne manquent pas d'originalité avec les galettes des rois à la frangipane bien sûr mais aussi au roquefort, au chèvre ou encore, au saumon avec bien sûr la fève. De quoi tirer les rois dès l'apéritif ou l'entrée.

LES GOURMANDISES DE CLARA VOIR SUR LA CARTE

34, route de Bergerac ☎ 05 53 53 56 81

Ouvert du mardi au samedi de 7h30 à 20h ; le dimanche de 7h30 à 13h30.

Les gourmandises d'Isabelle Poillet attirent les clients du quartier par ses baguettes bien croustillantes et de nombreuses variétés de pains au sésame, aux céréales, sans gluten ou simplement blancs. En fonction des saisons, le boulanger adapte ses créations : pains aux figues ou aux noix en hiver pour accompagner le foie gras. Des pâtisseries et de la viennoiserie complètent la gamme. Et on retrouve les Gourmandises de Clara tous les mercredis et samedis place de la Clautre.

[SE] FAIRE PLAISIR

LA FERME DE PUYGAUTHIER VOIR SUR LA CARTE

PUYGAUTHIER -, MARSANEIX ☎ 05 53 08 87 07 - www.fermepuygauthier.com

Ouvert tous les jours de 9h à 19h. Visite de la ferme et de boutique. Vente en ligne, et livraison par transporteur.

Benoist vous accueille dans sa ferme ouverte à la visite toute l'année. Il saura vous expliquer le mode d'élevage de ses canards qui grandissent sur l'exploitation avant d'être transformés à la ferme. Une boutique présente l'ensemble de ses productions du foie gras aux magrets et confits. Il fait aussi dépôt de vin de Monbazillac et Pécharmant ainsi que du miel et de la bière. Ses amis producteurs sont présents chaque dimanche matin à ses côtés au marché à la ferme Teillet. Durant l'été, on se retrouve aux apéros hebdo, à sa ferme, autour de ses produits.

SUPER U

ZAE Pont-Cerf ☎ 05 53 05 52 80

Ouvert du lundi au samedi de 9h à 20h ; le dimanche de 9h30 à 12h30.

Plus de 2 000 m² pour ce magasin, géré par David Ponnelle et son épouse, qui offre tout ce que l'on peut trouver dans un supermarché. Le couple joue la carte de la proximité en s'approvisionnant pour la viande, les fruits et les légumes chez des producteurs locaux. Un service de « drive » permet de commander sur Internet ses courses et de passer les récupérer. Petit plus : dans un souci de respect de l'environnement, le magasin est équipé d'un système de récupération des calories qui évite les dépenses inutiles de chauffage, et le groupe de froid fonctionne avec un gaz propre moins polluant.

BOUGER & BULLER

L'ATELIER D'ISA   VOIR SUR LA CARTE6, route d'Atur ☎ 05 53 13 24 29 - www.latelierdisacoiffure.fr

Coupe : femme 36 €, homme 19 €.

Isabelle Clavel gère ce beau salon de coiffure et d'esthétique à la place de la pharmacie. Le lieu est convivial et tout est parfaitement bien pensé : vous pourrez bien entendu vous faire coiffer, mais aussi *tchacher* entre ami(e) s autour d'un thé, d'un *cappuccino* ou d'une pâtisserie. Un ordinateur et une connexion internet wifi gratuite sont à la disposition des clientes qui peuvent en profiter pendant que pose leur coloration... Un espace est dédié aux enfants avec écran plat, jeux, livres... Mais le *must* c'est la « *fish* pédicure ». Des poissons d'origine turque, les *gara rufa*, attaquent les peaux mortes des pieds en douceur dans une eau à 25 °C environ... Ensuite, un soin est apporté pour compléter l'opération nettoyage des poissons.

SORTIR

L'ATELIER D'ISA   VOIR SUR LA CARTE6, route d'Atur ☎ 05 53 13 24 29 - www.latelierdisacoiffure.fr

Coupe : femme 36 €, homme 19 €.

Isabelle Clavel gère ce beau salon de coiffure et d'esthétique à la place de la pharmacie. Le lieu est convivial et tout est parfaitement bien pensé : vous pourrez bien entendu vous faire coiffer, mais aussi *tchacher* entre ami(e) s autour d'un thé, d'un *cappuccino* ou d'une pâtisserie. Un ordinateur et une connexion internet wifi gratuite sont à la disposition des clientes qui peuvent en profiter pendant que pose leur coloration... Un espace est dédié aux enfants avec écran plat, jeux, livres... Mais le *must* c'est la « *fish* pédicure ». Des poissons d'origine turque, les *gara rufa*, attaquent les peaux mortes des pieds en douceur dans une eau à 25 °C environ... Ensuite, un soin est apporté pour compléter l'opération nettoyage des poissons.

SE LOGER

DOMAINE DE POUZELANDE €€ 2287, route de Pouzelande ☎ 06 80 32 59 20 - www.domainedepouzelande.com

Chambre double à partir de 130 € ; suite à partir de 175 €. Petit déjeuner inclus. Wifi.

Randonnées, pêche en étang.

Le Domaine de Pouzelande vous accueille dans son cadre d'exception boisé de 170 hectares. Vous pouvez y séjourner soit en chambres d'hôtes, soit en gîtes. Dans les deux cas, les prestations sont d'une qualité extrême, qu'il s'agisse de l'accueil, du cadre, des activités (tennis notamment), des chambres à la décoration raffinée, des literies d'excellente qualité. Pour les chambres d'hôtes, le petit déjeuner fait maison est copieux, équilibré. Vous y passerez un séjour reposant, loin des nuisances et à deux pas de Périgueux. Une expérience à s'offrir ou à offrir !

SAVIGNAC-LÉDRIER

(44 km)

La particularité de la commune, c'est qu'elle est traversée sur 6,5 km par la rivière Auvézère, si bien que cette dernière lui a donné tout son caractère. L'eau et sa puissance ont permis l'installation des forges dès 1521. Aujourd'hui propriété du Conseil départemental, elles sont visitables avec un guide toute l'année. On peut également librement emprunter le sentier de découverte aménagé aux abords de la Forge et profiter d'une agréable promenade dans le cadre paysager de qualité en profitant de l'ombre et des abords de la rivière. La forge est surplombée par le château Renaissance privé. La rivière, en aval, sert de départ aux amateurs de canoë-kajak.

CABANE ET TIPIS DE L'AUVÉZÈRE € VOIR SUR LA CARTE

Le Moulin du Got ☎ 05 53 52 30 13 - www.cabanes-et-tipis-auvezere.weebly.com

Tipi à 29 € la nuit pour 1 personne et 58 € pour 2, petit déj. compris. La semaine pour 2 avec petit déjeuner : 400 €.

Jeff et Lydia ont créé un grand espace d'hébergement pour passer une nuit ou des vacances dans un véritable tipi Cree (tribu indienne du Canada), entouré de chiens de traîneaux et de chien-loup tchécoslovaque, ou dans une cabane de trappeur. Un Tipi de 50 m² permet de faire cuire des grillades à l'indienne que l'on déguste autour du feu. On prolonge les plaisirs dans un saloon à l'ambiance et à la décoration américaines et indiennes pour partager un verre ou un panier repas.

CHÂTEAU DE SAVIGNAC-LEDRIER

Le Château - www.chateau-savignac-ledrier.com

Privé ne se visite pas, mais possibilité de louer des chambres au château.

A l'origine, il existait certainement ici une maison forte, installée pour défendre les gués de passage entre le Limousin et le Périgord. En 1521, le Béarnais Pascal Dolce établit une première forge au bord de l'Auvézère, au pied de ces bâtiments. Cette forge connaît la prospérité avec son successeur, le périgourdin Noël Souvelin. C'est sans doute ce maître de forge qui obtient la concession de l'ouvrage fortifié abandonné : il entame de grands travaux pour y aménager sa demeure. Sa fille Marguerite épouse en 1539 François Pasquet, marchand de la ville d'Excideuil. Le château et la forge vont être habités et gérés par la famille Pasquet pendant plusieurs générations. Jean Pasquet, fils aîné de ce couple, porte les armes au service des rois Henri III et Henri IV. Ce chevalier est présent en plusieurs endroits du château et du jardin, à travers sa devise (« Spes mea deus ») ou sa représentation de « Chevalier à la plume blanche ». A la Révolution française, le château est abandonné et devient bien national. En 1819 Louis Combescot (aïeul du propriétaire actuel), maître de forge aux étangs de Bord, rachète la forge ainsi que le château, en très mauvais état. Lui et ses descendants font déblayer les ruines vétustes par manque d'entretien de plusieurs décennies. La famille s'installe au château et la forge sera très active pendant plus d'un siècle. Le haut fourneau s'éteint en 1930 ! La tréfilerie fonctionne jusqu'en 1975.

Le château est classé Monument historique depuis 1979.

FORGE DE SAVIGNAC-LEDRIER

☎ 05 53 62 17 82 - www.ecomuseesdelauvezere.fr

Fermé du 15/11 au 15/03. En saison du mer au dim 10h-18h. Sinon RDV. Gratuit -8 ans. Adulte 6 €. Moins 15 ans 4 €.

Cette forge de 1521 doit beaucoup à la famille Combescot dont l'histoire est liée à celle des lieux. Elle figurait parmi les grosses forges à bois qui produisaient de la fonte dans un haut fourneau et une affinerie. Elle reposait sur l'utilisation de l'énergie hydraulique et sur la main d'œuvre paysanne en hiver. Elle a résisté jusqu'en 1930, date de l'extinction du haut fourneau. Un parcours riche et émouvant permet de découvrir le fonctionnement et la vie des familles sur place.

LA CAVE À RICOU

18, rue d'Aquitaine ☎ 05 53 62 51 72

Ouvert le mardi et du jeudi au samedi de 9h à 12h et de 14h à 19h ; le mercredi de 9h à 12h. Haute saison : le dimanche de 9h à 12h.

Eric Cubertaon s'est lancé dans l'aventure de La Cave à Ricou dans ce petit village où les touristes ne viennent pas par hasard. Déjà professionnel du vin, il fait découvrir quelques bons crus du patrimoine viticole français. Il propose aussi des produits régionaux, de la bière artisanale, des spiritueux, le prêt de buvette et machine à pression, et il assure même les livraisons.

SAVIGNAC-LES-EGLISES

(18 km)

Cette petite commune a une renommée internationale grâce à son Ecole internationale de management de l'hôtellerie et de la restauration. Des étudiants viennent de toute la France et même au-delà de nos frontières. Ils apportent un peu de vie à ce village qui s'éveille surtout le mardi, jour de marché.

DOMAINE TRUFFIER DE GRAND MERLHIOT*** €€ VOIR SUR LA CARTE

Le Grand Merlhio  05 53 53 15 17 - domaine-truffier-du-grand-merlhio@orange.fr
Ouvert décembre 2021. 3 chambres d'hôtes et table d'hôtes. Vente des produits de la truffière et de la noyeraie.

Henri Parent a toujours rêvé d'avoir une truffière : elle est au Grand Merlhio. Avec Olivier Leserne qui gère le domaine, il est désormais, à la tête du plus grand domaine truffier du Périgord, 55 ha consacrés à la truffe. Pour accueillir ceux qui veulent découvrir la trufficulture et participer à des séances de cavage en saison. Les 3 chambres d'hôtes donnent sur les truffières. Vous pourrez savourer un repas truffier en table d'hôte, participer à la récolte des truffes : le cavage.

LE HAMEAU DE SAINT PRIVAT €€ VOIR SUR LA CARTE

Saint Privat  06 84 17 73 - www.maison-savignac.fr/index.html

4 Gîtes pour 24 couchages, ouvert juillet août 2021. Pour 6 personnes (110 m², 3 chambres). Été : 850 € la semaine.

Cathy et Éric ont construit ces 4 gîtes en 2011 dans la campagne proche de Périgueux. Les bâtiments sont neufs, basse consommation, bénéficient d'eau chaude solaire de la télévision HD. Ces deux corps de bâtiments sont composés chacun d'un gîte de plain-pied et d'un gîte à étage de 6 à 7 couchages. La piscine est appréciée. Durant la saison scolaire, ils sont utilisés par les étudiants de l'école de Savignac qui forme des cadres internationaux aux métiers de l'hôtellerie-restauration.

MAISON SAINT-CHRISTOPHE €€ VOIR SUR LA CARTE

4, rue Saint-Christophe  06 84 17 73 40 - www.maison-savignac.fr

2 Gîtes de 2 à 8 couchages. 110 m², 4 chambres. Dès 850 € la semaine. Chalet dès 480 €.

Cathy et Éric ont rénové cette maison en 2 gîtes en 2013 dans le village de Savignac-les-églises, près de Périgueux. Les bâtiments donnent d'un côté dans une ruelle, de l'autre ils font face au parc de la chapelle Saint Christophe datée du XII^e siècle. Le calme dans ce bourg et la piscine hors-sol sont appréciés. Les gîtes sont sur 3 niveaux et disposent de tous les équipements pour le quotidien. Durant la saison scolaire, ils sont utilisés par les étudiants de l'École de Savignac qui forme des cadres internationaux aux métiers de l'hôtellerie-restauration.

POC PORTE OISEAU ET COMPAGNIE   VOIR SUR LA CARTE

85, Impasse de la menuiserie ☎ 06 82 39 12 16 - www.portoiseau.fr/

Ouvert du lundi au vendredi (se renseigner). Consultez le site web www.portoiseau.fr pour découvrir leur collection.

Une belle sculpture qui égaye votre pelouse, permet aux oiseaux de se rassasier ou de s'abreuver tout en se tenant protégés des chats du quartier, voilà le concept Porte Oiseau et Compagnie. Laetitia et Benjamin créent ces beaux objets pour embellir votre cadre de vie. Ils garantissent sécurité et confort aux oiseaux et offrent un spectacle sans cesse renouvelé. Ils fabriquent aussi du mobilier comme des tables ou des luminaires extérieurs ou intérieurs, portails, brise-vue, vitraux...

SEGONZAC (45 km)

Superbe panorama depuis le Puy de Guimont. Dans l'église du XII^e remaniée au XVIII^e on peut observer gravés dans la pierre, un orchestre et son jongleur. Les peintures du chœur ont été restaurées en 1937 par le peintre Katkov.

LA GRANGE DES SUDS €

Le Vieux La Vaysse - www.lagrangedessuds.com

Gîtes de France. Ouvert toute l'année. Accueil jusqu'à 22h. 4 chambres. De 180 € à 320 € la semaine selon saison. Gratuit pour les moins de trois ans. Lit bébé gratuit. Chèque Vacances. Wifi gratuit. Restauration.

C'est au pied des collines du bourg de Saint-Robert que vous dénicheriez cette belle bâtisse du XIX^e siècle entièrement restaurée. Vous logerez soit en gîte indépendant classé 3 épis, soit dans l'une des quatre confortables chambres d'hôtes, toutes sont décorées avec raffinement pour votre plus grand bonheur. Dès votre arrivée, afin de faire connaissance Sandie et Philippe vos charmants hôtes, vous proposent l'apéritif de bienvenu. Côté table, copieux petits déjeuners et spécialités locales, recettes concoctées à partir de produits bio et issus du commerce équitable vous régaleront. De plus, vos hôtes, fin connaisseurs de la région, vous proposent chaque jour une activité différente selon vos envies, découverte du patrimoine ou de la gastronomie locale, balade en attelage, activités sportives, festivals en tout genre, avec toute la documentation nécessaire ! C'est après une journée bien remplie que vous pourrez vous prélasser dans le jardin ou profiter du coin lecture. Vive les vacances !

PRÉ LAMINON €€ VOIR SUR LA CARTE

Laurégie ☎ 05 55 84 17 39 - prelaminon@wanadoo.fr

Chambre double 65 €. Petit déjeuner inclus. Chambre pour 4 personnes : 100 €.

Chambre pour 6 personnes : 125 €.

Ambiance nature et aventure dans cette ancienne grange corrézienne à colombages, transformée en maison d'hôtes, mais qui a gardé toutes les particularités de la ferme. Les chambres bénéficient d'un cadre authentique où les meubles et les sols en bois s'accordent à la clarté des murs pour composer un ensemble coquet, confortable et chaleureux. On peut louer l'ensemble de la maison comme un gîte. Vous pouvez profiter de la piscine et des vélos qui sont mis à votre disposition. Vos hôtes organisent des soirées à thème et proposent des activités sur demande.

SIORAC-DE-RIBÉRAC

(28 km)

Le village de Siorac-de-Ribérac est installé sur la pente d'un coteau. Une escale dans son bourg tout à fait pittoresque vaut le détour pour son charme et son authenticité, avec le lavoir et ses fontaines. Au centre, à la place d'un ancien prieuré bénédictin, l'église de Saint-Pierre-ès-Liens d'architecture romane date du XII^e siècle et est inscrite sur l'inventaire des Monuments historiques depuis 1946. Surtout, le village est situé dans la forêt de la Double et est traversé par de multiples petits ruisseaux. L'endroit est idéal pour profiter de la nature et des randonnées aux alentours, ou pour une pause pique-nique bien agréable.

FAB PÉRIGORD   **VOIR SUR LA CARTE**

Le Grand Bost ☎ 05 64 47 00 24 - www.fab-perigord.fr

Visite de la brasserie. Juil-août : mardi 17h45, jeudi 11h45. Mars-juin, sept-oct : samedi 11h. Sur réservation. Gîte.

Le Fab Périgord de Jonathan Clark est un concept de brasserie, boutique d'art et d'artisanat, et gîtes. Jonathan, né en Angleterre, a grandi en Ribérais. Il a créé sa brasserie artisanale à l'auberge du Grand Bost. Sa « Double entendre » ambrée (Double comme la forêt locale, double nationalité et double fermentation) est servie au proche restaurant Le lavoir : à déguster avec la choucroute périgourdine ! Jonathan ouvre les portes pour des visites et ateliers. Rose gère les gîtes et propose des ateliers de recyclage créatif.

SIORAC-EN-PÉRIGORD

★★ (46 km)

Au cœur même du Périgord Noir, Siorac-en-Périgord possède un patrimoine intéressant, avec son architecture typique du coin. On peut y voir le pont de Siorac, érigé sous le Second Empire, un château médiéval réhabilité et un château du XVIII^e siècle.

[SE] FAIRE PLAISIR

TUTTI FLEURIE   [VOIR SUR LA CARTE](#)

Zone commerciale Le Port ☎ 05 53 29 45 82 - tuttifleurie@gmail.com

Ouvert du lundi au samedi de 9h à 12h et de 15h à 19h ; le dimanche de 9h à 12h30.

Livraison possible (par Interflora. La livraison est offerte sur la commune de Siorac-en-Périgord).

Situé dans la zone commerciale du Port, cet artisan fleuriste vous emmène dans un voyage sensoriel exclusif. Que vous soyez en quête d'une composition florale pour célébrer un anniversaire, d'un bouquet pour féliciter de jeunes mariés, d'une plante pour décorer un intérieur ou d'une couronne de fleurs pour dire merci, vous trouverez votre bonheur dans cette boutique au service de la fleur et du végétal. L'équipe sera à l'écoute de vos envies et vous composera selon vos goûts et votre budget, des créations florales originales.

BOUGER & BULLER

A-CANOË-RAID 

Campeyrat ☎ 05 53 31 64 11 - www.a-canoe-raid.com

Ouvert tjlj 9h-19h. Location à partir de 14 €.

Louez votre embarcation et naviguez librement sur les eaux vivifiantes de l'une ou l'autre des deux rivières magiques qui serpentent en plein cœur du Périgord noir : la Dordogne et la Vézère. Prenez-vous pour un gabarier et profitez de l'incomparable beauté des paysages ponctuée de falaises, de châteaux, de plages et de villages. Choisissez votre point de départ, la durée de votre randonnée, l'arrivée de votre randonnée sur la Dordogne entre Siorac-Cénac et Limeuil, et vous voilà parti avec pagaie, gilet et containers étanches fournis.

GOLF DE LA FORGE   [VOIR SUR LA CARTE](#)

Route de Belvès ☎ 05 53 31 99 76 - www.golfdelaforge.fr

Ouvert tous les jours. 18-25 €/9 trous ; 25-32 €/18 trous. Tarifs pour les -21 ans et étudiants. Restauration.

Il règne dans ce petit golf compact une atmosphère très particulière. Loin de l'ambiance habituelle des grands établissements, vous vous sentirez ici comme en famille. Le Club-house a été aménagé dans un ancien séchoir à tabac et abrite aussi un petit coin restauration. Quant au parcours de 9 trous, il est charmant, car arrosé d'un ruisseau. Compact certes, mais assez technique, les meilleurs joueurs y trouveront aussi leur compte. Les débutants se régaleront. Mention spéciale pour le trou 2, où on tape dans le vide vers le petit green tout en bas...

LOLIVARIE GOLF CLUB

Pessat ☎ 05 53 30 22 69 - www.lolivariiegolfclub.com

Ouvert à l'année. 30-37 €/9 trous et 42-53 €/18 trous. -21 ans 20 €/9 trous et 30 €/18 trous. Boutique. Restauration.

C'est le long d'un petit cours d'eau, au milieu de grands chênes, de peupliers et de saules que se développe le golf de Lolivarie. Ce parcours international de 9 ou 18 trous, plutôt plat, est ouvert aux compétitions, aux stages d'initiation et de perfectionnement tout au long de l'année. Des transformations sont effectuées régulièrement pour amplifier la technicité du jeu. Pour perfectionner votre swing, un practice de 11 postes. On peut déjeuner sur place, toute l'année, mais uniquement le midi. L'école de golf est ouverte aux enfants de plus de 6 ans.

SORTIR

A-CANOË-RAID

Campeyrat ☎ 05 53 31 64 11 - www.a-canoe-raid.com

Ouvert tlj 9h-19h. Location à partir de 14 €.

Louez votre embarcation et naviguez librement sur les eaux vivifiantes de l'une ou l'autre des deux rivières magiques qui serpentent en plein cœur du Périgord noir : la Dordogne et la Vézère. Prenez-vous pour un gabarier et profitez de l'incomparable beauté des paysages ponctuée de falaises, de châteaux, de plages et de villages. Choisissez votre point de départ, la durée de votre randonnée, l'arrivée de votre randonnée sur la Dordogne entre Siorac-Cénac et Limeuil, et vous voilà parti avec pagaie, gilet et containers étanches fournis.

GOLF DE LA FORGE VOIR SUR LA CARTE

Route de Belvès ☎ 05 53 31 99 76 - www.golfdelaforge.fr

Ouvert tous les jours. 18-25 €/9 trous ; 25-32 €/18 trous. Tarifs pour les -21 ans et étudiants. Restauration.

Il règne dans ce petit golf compact une atmosphère très particulière. Loin de l'ambiance habituelle des grands établissements, vous vous sentirez ici comme en famille. Le Club-house a été aménagé dans un ancien séchoir à tabac et abrite aussi un petit coin restauration. Quant au parcours de 9 trous, il est charmant, car arrosé d'un ruisseau. Compact certes, mais assez technique, les meilleurs joueurs y trouveront aussi leur compte. Les débutants se régaleront. Mention spéciale pour le trou 2, où on tape dans le vide vers le petit green tout en bas...

LOLIVARIE GOLF CLUB

Pessat ☎ 05 53 30 22 69 - www.lolivariiegolfclub.com

Ouvert à l'année. 30-37 €/9 trous et 42-53 €/18 trous. -21 ans 20 €/9 trous et 30 €/18 trous. Boutique. Restauration.

C'est le long d'un petit cours d'eau, au milieu de grands chênes, de peupliers et de saules que se développe le golf de Lolivarie. Ce parcours international de 9 ou 18 trous, plutôt plat, est ouvert aux compétitions, aux stages d'initiation et de perfectionnement tout au long de l'année. Des transformations sont effectuées régulièrement pour amplifier la technicité du jeu. Pour perfectionner votre swing, un practice de 11 postes. On peut déjeuner sur place, toute l'année, mais uniquement le midi. L'école de golf est ouverte aux enfants de plus de 6 ans.

SE LOGER

AUBERGE DE LA PETITE REINE*** €€   VOIR SUR LA CARTERoute de Belvès ☎ 05 53 31 60 42 - www.petite-reine.com

Fermé du 1er novembre au 31 mars. 50 chambres. Chambre double de 85 € à 110 € ; chambre triple de 95 € à 110 € ; suite de 110 € à 220 €. Pension complète : 112 €.

Demi-pension : 68 € (sur la base deux personnes). Petit déjeuner buffet : 12 €. Lit supplémentaire : 10 €. Gratuit pour un enfant de moins de 2 ans pour l'utilisation d'un lit disponible. Jeux pour enfants. Séminaires. Wifi gratuit. Restauration (menus de 26 à 38 €, et 20 € menu végétarien, enfants 9 €). Vente. Tv satellite. Animations.

Dans un superbe cadre, au milieu d'une propriété arborée, l'Auberge de la Petite Reine permet de passer d'excellentes vacances un peu comme dans un club grâce aux nombreuses activités sur place (piscine couverte chauffée et toit amovible, tir à l'arc, ping-pong, billard, boulodrome, circuits VTT) ; l'établissement a passé un partenariat avec le golf de Lolivarie, un 18-trous situé à moins d'un kilomètre (-20 % sur le green fee). Les chambres, modernes et confortables, sont équipées de manière fonctionnelle et les salles de bains ont une douche ou une baignoire. Côté restauration, le chef David Measure, maître restaurateur, réalise une cuisine à la fois du terroir et inventive. L'été soirée barbecue tous les vendredis : buffet d'entrées, grillades de viandes et de poissons, buffet de desserts, le tout à volonté boissons comprises.

BISSON JEAN-CLAUDE €€   VOIR SUR LA CARTE

Le Souleillal ☎ 05 53 30 28 16

Ouvert avril-sept. Pour 8 personnes (130 m², 4 chambres), 970-1 650 €/sem.

Location draps, lave-linge, sèche-linge.

Sur un domaine de 7 hectares, Jean-Claude Bisson et son épouse ont rénové 2 gîtes, situés dans le parc arboré et fleuri. Ils sont sans aucun vis à vis mais partagent une piscine de 12 m x 6 m. L'un offre une vue sur la vallée et l'autre sur la campagne. Sur place, dans un ancien séchoir à tabac, ont été installées des tables de ping-pong, une salle de jeux. Terrains de badminton et de pétanque complètent les équipements de loisirs. Il est aussi possible de faire du canoë sur la rivière toute proche. Vous trouverez aussi deux terrains de golf à proximité.

DOMAINE DE LA DAME BLANCHE €€   VOIR SUR LA CARTEChemin de Rispe ☎ 06 22 41 80 50 - www.ladame-blanche.com

Gîtes de France (3 épis). Ouvert à l'année. 4 chambres. Double 74-76 €. Petit déj inclus. Chèque Vacances.

Cette belle longère périgourdine est blottie dans un hameau sur les coteaux de Siorac, aux confins de la forêt de la Bessède. Les chambres sont meublées dans un style très romantique. Les petits déjeuners sont savoureux. Vous aurez le plaisir de goûter aux confitures et pâtisseries maison. Le pain chaud provient des boulangers locaux. La piscine aux formes arrondies et la terrasse couverte permettent ensuite de flâner et de profiter du calme des lieux.

L'ESCALE €€   VOIR SUR LA CARTELe Port ☎ 05 53 30 24 94 - lescalesiorac.com

Ouvert mai-mi/sept. Chambre double 60-65 €, familiale 70-75 €, suite 110-125 €.

Petit déj 10 €. Parking fermé. Wifi.

Meryl et Christopher ont quitté l'Angleterre pour s'installer en Périgord, il y a plus d'une quinzaine d'années. Ils ont réhabilité et rénové cet hôtel, situé à proximité

SIORAC-EN-PÉRIGORD

de la rivière Dordogne pour ouvrir cinq chambres d'hôtes. Chaque chambre a une vue sur l'eau et le jardin. Cet endroit au calme est idéal pour la baignade, les balades en canoë, les randonnées pédestres ou à vélo, la pêche et deux terrains de golf à moins de 3 km. Le couple propose un service de restauration, tous les soirs, ouvert aux résidents et non-résidents.

SORGES ET LIGUEUX EN PÉRIGORD★ (18 km)

Sorges est connue par les gastronomes du monde entier comme la capitale de la truffe noire du Périgord, la fameuse *tuber melanosporum*. De l'avis des spécialistes, le diamant noir offre un parfum et des saveurs incomparables. Le marché aux truffes et la Grande Fête de la Truffe se déroulent en hiver et accueillent les gastronomes, particuliers et professionnels. Par ailleurs, la voie de Vézelay de la route de Saint-Jacques-de-Compostelle passe à Sorges : un gîte d'étape accueille les pèlerins. Vous parcourrez des sentiers de randonnées pour tous afin de découvrir le patrimoine : bories, puits, truffières (plans à télécharger sur le site de la commune).

À VOIR / À FAIRE

ABBAYE DE LIGUEUX VOIR SUR LA CARTE

27, Le bourg de Ligueux ☎ +33 6 20 07 64 55 - edechauillac@gmail.com

Ouvert du 1er au 31 juillet et du 15 Aout au 2 septembre. Visite gratuite sur rendez vous.

Cette ancienne abbaye a traversé le millénaire, blottie au creux d'un vallon formant une clairière, cernée de grands bois. Ligueux village est né de sa proximité avec celle-ci. Ses bâtiments ont connu la croissance, les pillages, les épidémies, et la misère. Elle a été mainte fois ruinée, et autant de fois rebâtie. Elle a essaimé en créant un prieuré à Périgueux en 1610. Des bâtiments anciens, il subsiste surtout l'abbatiale datée du XII^e siècle. On y visite de nombreux vestiges, comme les extérieurs, le puits et les communs.

ECO LIEU DE SALEIX

☎ 05 53 06 17 63 - contact@ecolieu-desaleix.fr

Une expérimentation de vie alternative et écologique. Ce projet audacieux et engagé vise à transformer une ferme familiale en un éco-lieu d'accueil, de rencontre, d'échange, de création et de transmission, à l'empreinte carbone faible et autonome sur les plans alimentaire, hydraulique, sanitaire et énergétique. Au programme, des activités de mieux-être et de communication non violente. Par exemple, comment prendre soin de sa peau de façon simple et naturelle, le dessin botanique, rencontres autour des arts du cirque et bien d'autres expériences à partager.

ECOMUSEE DE LA TRUFFE ★ VOIR SUR LA CARTE

2, route des Truffières ☎ 05 53 05 90 11 - www.ecomuseedelatruffe.com

Ouvert à l'année. Horaires selon saison. Adulte 5 €. Enfant 2,50 €.

La truffe est l'incontournable du Périgord, son diamant noir. C'est cet univers que vous découvrirez avec gourmandise en visitant l'Ecomusée de la Truffe. Créé en 1982, il a pris place dans un magnifique espace de 450 m² qui abrite aussi l'antenne de l'office de tourisme du Grand Périgueux. La scénographie recèle une mine d'informations sur les origines et l'avenir de la truffe, la façon de la trouver

grâce à la mouche, au chien ou au cochon, de la cultiver, de la cuisiner et de la conserver. Tous les thèmes sont abordés par des panneaux et du contenu vidéo. La boutique propose de la truffe fraîche en saison, des produits dérivés, une sélection de livres sur la truffe et son univers. Après votre passage, vous pourrez aussi faire vos emplettes sur la boutique en ligne avec sélection des meilleures gourmandises à base de truffe noire du Périgord : des condiments à base de truffe et de noix (huile d'olive, vinaigre...) et les autres d'autres produits de la boutique. On vous conseille vivement de compléter votre visite par le parcours de 3 km sur le causse. Il peut être guidé pour découvrir des plantations traditionnelles ou la nouvelle génération irriguée. Un cavage (recherche de truffes avec un chien) peut être proposé, uniquement sur réservation en saison. L'usage du cochon pour le cavage se perd petit à petit, mais demeure la méthode la plus spectaculaire pour caver, à condition d'être plus rapide que l'animal qui aurait tôt fait de gober pour quelques centaines d'euros de diamant noir !

ÉGLISE SAINT GERMAIN D'AUXERRE VOIR SUR LA CARTE

Le bourg - www.sorges-perigord.com/index.php/culture/eglise-saint-germain

Dans le village, l'église romane Saint-Germain d'Auxerre a été souvent remaniée.

Elle abrite une nef du XII^e à collatéral du XVI^e siècle. Un portail Renaissance au magnifique tympan à la tête de mort rappelant la finitude de notre condition d'homme, une coupole sur pendentifs. Vous apprécierez son chemin de croix en métal sculpté contemporain, des vitraux eux aussi contemporains, et désormais un orgue... Autour, Sorges est à découvrir lors d'une balade au fil de ses ruelles.

LA FERME DES ANDREVIAS VOIR SUR LA CARTE

Les Andrevias ☎ 05 53 05 02 42 - www.fermeandrevias.com

Haute saison : ouvert du mardi au jeudi à partir de 18h. Le reste de l'année : le samedi sur rdv. Résa obligatoire

La famille Meynard élève les oies en Périgord depuis trois générations. On y cultive le maïs sans OGM pour nourrir les oies qui se promènent sur sept hectares enherbés et plantés de noyers. Du porc et des truffes sont achetés dans les environs pour concocter les délicieux mets préparés ici. En juillet et août, la visite guidée est suivie d'un diaporama et d'une dégustation, sinon la visite est libre toute l'année. Vente directe sur place de spécialités ou par Internet : foies d'oie entiers truffés, rillettes d'oie, confits, cous d'oie farcis...

LE SENTIER DES TRUFFIÈRES VOIR SUR LA CARTE

Ecomusée de la Truffe, N 21 ☎ 05 53 05 90 11

Sur réservation à l'Ecomusée de la truffe.

C'est le prolongement naturel de la visite du musée. A proximité du village, c'est une agréable promenade guidée de 3 km qui serpente à travers le causse périgourdin. Dix stations ponctuent le parcours : truffière de vigne, plantation de l'aricio de Calabre, truffière ancienne de plus de 70 ans, espèces végétales et bories, truffière arboretum de l'écomusée, truffière ancienne de plus de 110 ans, jeune truffière, noyeraie traditionnelle, on termine par le point de vue vers Sorges...

LES DEUX PUIITS A BALANCIER DE SORGES

☎ 05 53 35 68 00 - www.sorges-perigord.com

Accessible toute l'année. Gratuit.

A quelques pas de la route en sortant du bourg en direction de Limoges, vous découvrirez un curieux point d'eau : un puits à balancier dont il ne reste que

quelques exemplaires en France. Il servait à la collectivité pour alimenter gens et bêtes en eau potable et les bacs creusés dans la pierre qui servaient de lavoir. Il reste deux bacs en pierre taillée, petits lavoirs miniatures. A l'époque s'approvisionner et s'acquitter des tâches ménagères demandaient des efforts titanesques.

LES JARDINS DU BOUQUET VOIR SUR LA CARTE

RN 21 ☎ 05 53 08 72 84 - contact@lesjardinsdubouquet.fr

Sur réservation exclusivement Ouvert tous les jours 9h30-12h30/14h30-18h30.

Adulte 7 €. Enfant (10/18 ans) 3 €.

Ce jardin extraordinairement poétique sur la propriété du Bouquet porte un nom prédestiné. Son concepteur est passionné de botanique et de graphisme, il a dessiné chaque motif végétalisé. Vous apprécierez les jeux d'asymétrie : cloître, damier, fer à cheval. On se balade sur 2 km avec des compositions dans les clairières, des bancs pour des haltes méditatives. Le jardin repose sur le triptyque buis, if et charme, des essences adaptées au causse. La roseraie compte plus de 1 500 pièces. Ce jardin est à découvrir, sur réservation exclusivement.

FAIRE UNE PAUSE

SWITEA

Cubjac-Auvézère-Val d'Ans ☎ 06 37 86 80 31 - contact@switea.fr

Sur commande du lundi au samedi, de 9h à 18h. Appeler pour avoir l'adresse.

Livraison possible.

Cécile Granger a eu plusieurs vies. Elle a notamment concouru dix ans en équipe de France de mushing (chiens de traîneau). Puis elle a passé un CAP de pâtisserie et s'est spécialisée à l'école française de cake design. Elle travaille chez elle, sans vitrine si ce n'est internet, car son activité porte surtout sur l'événementiel : anniversaires, EVJF, mariages, baptême ou Noël lui inspirent des merveilles. Cécile est plus qu'une excellente pâtissière, c'est une magicienne qui transforme un gâteau en œuvre d'art. En plus de sa parfaite maîtrise des recettes traditionnelles, elle a adapté l'art du cake design pour que le résultat soit à la fois beau et bon (léger et raffiné). Ses biscuits et cupcakes sont marqués du sceau de la fantaisie, ses modelages pour de grandes occasions sont inoubliables. Cécile accueille des stagiaires dans son laboratoire : on peut apprendre avec elle l'art des macarons, entremets et biscuits. Quant au « tea » de Switea, c'est l'univers de Stéphane, son mari : il a vécu au Japon et s'est pris de passion pour ce breuvage dont il parvient à trouver les plus rares sélections. Tous deux forment un duo gourmand incontournable, la sympathie naturelle en plus.

[SE] FAIRE PLAISIR

À LA TRUFFE DU PÉRIGORD

6, route de Périgueux, Sarliac-sur-l'Isle ☎ 05 53 07 84 31 - www.alatruffeduperigord.fr

Ouvert à l'année, à Sarliac et à la boutique de Sarlat de 9h à 18h (pause entre 12h et 14h).

Béatrice excelle dans la manière de cuisiner les oies et canards gras du Périgord. Cou farci, pâtés, confits et bien sûr le foie gras de canard mi-cuit à la truffe, au sel de Guérande ou au torchon. Tout est assaisonné à la main et les lobes restent entiers. Le foie gras de canard entier a été récompensé au Concours agricole 2019 par une médaille d'argent, en 2020 ce sera médailles d'argent pour le magret séché et fumé et pour les rillettes d'oie et une médaille de bronze pour le

magret de canard séché et fumé (lequel avait reçu une médaille d'or en 2019).

AUBERGE DE LA TRUFFE VOIR SUR LA CARTE

14, rue Jean-Chateaufort  05 53 05 02 05 - www.auberge-de-la-truffe.com

Stage Week-end, prix par personne et en chambre double : 385 €. week-end œnologie pour deux personnes : 610 € (organisé en fonction des disponibilités, se renseigner pour les dates) Stage d'une semaine : 900 € par personne.

Ces différentes formules de séjour week-end sont rythmées par des rendez-vous inoubliables. Celui dédié à la truffe s'ouvre sur un apéritif de bienvenue et un dîner gastronomique, le vendredi. Le samedi, après la visite du marché de Périgueux, la promenade se poursuit au musée de la truffe de Sorges avec un déjeuner à l'auberge. L'après-midi est studieuse : apprentissage des recettes à base de truffe avec le chef. De nouveau, dîner dégustation. Le dimanche, un peu d'exercice avec la randonnée dans les truffières et la recherche de la perle rare. Allez, encore un déjeuner... et vous aurez la semaine pour éliminer ! Une formule comparable existe pour la cuisine du canard. Un autre programme est dédié à la découverte des vins, sur un week-end également, il est possible de visiter (avec chauffeur) des vignobles de Saint-Emilion ou de Bergerac et de déguster en compagnie d'un œnologue différents grands crus. Enfin, un stage de 7 jours permet de découvrir aux côtés de Pierre Corre une bonne partie de son savoir-faire, poisson et pâtisserie en plus.

FERME D'ANDRÉVIAS VOIR SUR LA CARTE

Andrevias  05 53 05 02 42 - <https://fermeandrevias.com>

Ouvert du lundi au samedi de 8h30 à 12h et de 14h à 18h30. Visite sur RDV. Boutique en ligne. Accueil France Passion.

Albin a pris la suite de Guy et Isabelle et de leurs prédécesseurs puisque le Périgourdin s'ancre dans les âges. La ferme d'Andrévias a développé l'accueil, où dans la boutique vous pouvez assister à une projection vidéo, aller ensuite sur les parcelles de noyers où se trouvent les oies. Vous observerez le travail des chiens de troupeau qui ramènent les oies chaque soir. Les produits gourmands vous sont proposés à l'achat que ce soit du foie gras, rillettes ou confits, mais aussi les noix entières, en cerneau ou sous forme d'huile de noix qui convient aux salades.

FERME DE LA PEYRASSE VOIR SUR LA CARTE

560, route de La Peyrasse  05 53 05 02 28 - Fermedelapeyrasse.com

Ouvert du lundi au samedi 8h-12h/14h-19h. Vente à la ferme et marchés Périgueux & Saint-Astier. Accueil camping-car.

Béatrice et Jean François Fayol vous accueillent dans leur ferme familiale à la découverte des produits issus de celle-ci : foie gras, confits, pâtés truffés, rillettes, magrets, huile de noix, en conserves, semi-conserves et frais. Ils élèvent, gavent et transforment les canards depuis plusieurs générations. Ils produisent aussi des noix, des céréales et des truffes. Les productions sont garanties sans colorants ni conservateurs. Sur place, un gîte rural classé 3 épis Gîte de France, pour un séjour en en location saisonnière.

LE JARDIN DU DOGNON VOIR SUR LA CARTE

Le Dognon, Mayac  05 53 05 39 14 - boutiquedujardindudognon@gmail.com

Ouvert du lundi au vendredi de 17h à 19h ; le samedi de 10h à 12h30.

Véronique Gauthier-Cluzaud produit une grande diversité de légumes de saison, des premières tomates ensoleillées aux courges anciennes automnales, ainsi que des framboises à employer sous toutes les formes. Tout cela est certifié Ecocert. Elle a ouvert une épicerie bio à la ferme avec des produits locaux, bio ou écoproduits (vin, huiles, jus de pommes, légumes secs, farines...), elle y vend aussi ses légumes frais en direct. Elle est présente toute l'année sur le marché d'Excideuil, le jeudi matin. Réseau fermes biologiques ouvertes aux futurs agriculteurs.

MILENA BARTEAU CÉRAMISTE **VOIR SUR LA CARTE**

Tiers-Lieu la Buissonnière ☎ 07 67 15 57 37 - milenabarteau@gmail.com

Contactez Milena, pour prendre rendez-vous ou pour la retrouver lors des nombreux salons où elle expose.

Milena Barateau maîtrise l'art de la terre cuite pour réaliser des objets utilitaires et décoratifs riches en couleurs, assiettes, pichets, gobelets, mais pas que... Elle travaille ses poteries dans le respect de la tradition, elle décore ses objets d'un simple trait au pinceau ou leur donne des formes pour s'adapter à son envie et à vos goûts. Elle dépoussière les usages de ses pièces qui forment un univers varié et séduisant. Elle aime transmettre sa passion et n'hésite pas à accueillir des groupes d'enfants pour leur expliquer son travail.

WEB TRUFFE

2, place du Tramail ☎ 09 71 49 16 33 - <https://webtruffes.com>

Accueil sur rendez-vous. et lors des marchés au truffes d'été ou d'hiver les dimanches. Boutique en ligne.

L'Association pour la Promotion de la Truffe et de la Trufficulture basée à Sorges en Périgord Blanc a eu l'idée de proposer la vente de truffes noire et ses produits dérivés sur le site webtruffe.com. Ils y vendent des truffes de premier choix, fraîches en saison. Hors saison, ils les expédient en conserves ou vous les proposent congelées. Vous y trouverez aussi des recettes simples pour les cuisiner. Ils bénéficient d'un marché aux truffes contrôlé le dimanche qui est à deux pas de leurs locaux. Ce sont les trufficulteurs locaux qui alimentent les stocks.

SE LOGER

BARSAC €€

La Boissière d'Ans, Barsac maison d'hôtes, Cubjac-Auvézère-Val d'Ans ☎ 05 53 05 38 59 - www.barsacperigord.com

Ouvert toute l'année. 2 chambres. Chambre double 110 € ; suite 175 €. Petit déjeuner inclus (brunch). Lit supplémentaire : 25 €. Gîte**** : 700 € la semaine, 130 € la nuit (petit déjeuner à la demande : 10 € par personne).

Près du cours de l'Auvézère, dans un calme divin, une chambre, une suite, un gîte... tout est sublime dans cette demeure admirablement rénovée, une gentilhommière du XVII^e siècle affiliée aux Maisons Paysannes de France. Administratrice de cette association pour partager son amour du patrimoine, Michèle Vidal a voulu ouvrir sa maison de famille, une ferme abandonnée, ramenée à la vie avec son époux, grâce à 30 ans de travail. Rénovée dans une élégance rare et un bon goût affirmé, elle mêle le charme des authentiques vieilles pierres et le luxe d'aujourd'hui, jusque dans la décoration et les œuvres d'art choisies. Le parc est entretenu avec un soin identique, un parfait éden. Le petit déjeuner brunch est servi sur la loggia. Le gîte de la Maison d'Angel peut

recevoir 2 adultes et 1 enfant. La chambre loggia donne sur une terrasse couverte privative, avec une extension possible en suite pour deux personnes.

L'ÎLOT... €€ VOIR SUR LA CARTE

Le Maine, Cubjac-Auvézère-Val d'Ans ☎ 05 53 53 37 22 - www.campingdelilot.com - A89 puis D5 ou D67.

Fermé de novembre à mars. Terrain de 2 ha. 55 emplacements. Exposition : mi-ombragé. Sol : herbeux. Relief : plat. Emplacement + véhicule + 2 personnes (avec 5 A) de 18 € à 20,50 €. Mobil-homes pour 4 personnes de 262 € à 499 € la semaine ; mobil-homes pour 4 à 6 personnes de 282 € à 616 € ; bungalows pour 4 personnes de 190 € à 434 €. Chèque Vacances. Jeux pour enfants. Animaux acceptés [1 €/jour hors saison, 2 €/jour en saison]. Aire pour camping-cars. Wifi gratuit. Restaurant avec plats à la carte et snack de juin à septembre. Animations.

Sophie et Pascal vous accueillent dans ce camping verdoyant, bordé par l'Auvézère et le bief d'un ancien moulin. Cet îlot était à l'origine couvert de pâturages, son accès au village est direct grâce à une ancienne passerelle de bois. Ce camping, dans un cadre champêtre, au calme, est apprécié des familles qui profitent de la piscine extérieure avec pataugeoire, mais aussi de la plage au bord de la rivière et d'une aire de jeux pour les enfants. Plusieurs activités sont accessibles sur place ou à proximité : chemins de randonnée aménagés pour des balades à pied, à cheval ou en VTT, tennis, ping-pong, canoë. Des soirées à thèmes sont proposées en juillet et août. Un restaurant avec des plats à la carte : confit, entrecôte... mais aussi un snack permettent de se restaurer sur place en toute convivialité. En location : bungalow toilé et deux types de mobil-homes. En plus d'emplacements spacieux, les sanitaires sont chauffés avec cabine famille.

LA CHARTREUSE DU MAINE €€ VOIR SUR LA CARTE

Lieu Le Maine, Cubjac-Auvézère-Val d'Ans ☎ 06 08 75 51 80 - lachartreusedumaine.fr
De 821 € à 2 064 € la semaine selon saison. Possibilité de location à la nuit ou au week-end et court séjour.

Nous sommes ici dans la maison familiale de Catherine, construite en 1702, en pleine campagne périgourdine. Elle partage avec ses hôtes la douceur de vivre dans cette atmosphère calme et sereine. Les trois maisons ont été restaurées dans la plus pure tradition du Périgord. Elles sont totalement séparées les unes des autres et ont toutes leur jardin privé et leur mobilier de jardin. Confort parfait, espace, harmonie, élégance, intimité, en plus du calme et de l'authenticité : ce sont de véritables bulles de douceur où l'amour et la sérénité peuvent s'épanouir.

LE DOMAINE DES BORIES €€

Fontniovas ☎ 05 53 13 29 29 - www.location-gites-dordogne-perigord.com

Ouvert toute l'année. De 2 à 17 personnes, de 399 € à 2 990 € la semaine selon saison. Piscine, terrasse. Wifi

Sur la commune de Sorges desservie par la route de Limoges à Périgueux ce domaine de 8 ha propose 20 logements différents dispersés le long d'un chemin de circulation. Chaque bâtiment a été conçu dans un objectif de proposer des Eco-gîtes aux résidents. Toitures végétalisées, bardage bois, soubassements en pierre du pays. Ils atteignent de très hautes performances énergétiques pour un plus grand confort. Le Domaine bénéficie de prestations très haut de gamme. En pleine saison, marché de nuit hebdomadaire, commerçants et produits locaux. Animation musicale.

VVF CLUB ESSENTIEL : LE PARC DES CHÊNES*** €€   VOIR SUR LA CARTE

Route des Bories, La Palue ☎ 05 53 05 02 52 - www.vvf-villages.fr

De juin à sept. 40 logements. 2 pièces pour 4 personnes dès 310 € la semaine.
Animaux acceptés.

À Sorges-en-Périgord et au cœur d'une chênaie, ce Village ne nous prend pas pour des truffes ! La piscine municipale le touche (gratuite pour les résidents VVF). Situé dans cette région riche en gourmandise et en patrimoine. C'est pratique pour venir en famille. Chaque logement prévu pour 4, 5, 6 ou 8 personnes est équipé d'une cuisine, d'une salle d'eau et d'une terrasse avec mobilier de jardin pour les logements « Forêt ». L'ajout d'un lit bébé est possible dans tous les logements.

SOURZAC (29 km)

C'est au magdalénien que les Hommes laissent leurs premières traces à Sourzac. En témoignent les quelque 200 gravures de la grotte de Gabillou. Creusée dans un calcaire sableux maastrichtien et longue de 27 mètres, elle est difficile d'accès avec certains passages larges d'à peine cinquante à soixante centimètres. La voûte à certains endroits et les parois sont gravées de représentations animales : Chevaux, Bovidés, Bisons, Rennes, Bouquetins, Mammouths et Lièvres ainsi que 2 représentations humaines : le sorcier de Gabillou et une femme vêtue d'un capuchon. Quelques godets en pierre ayant servi de lampes à l'époque paléolithique y ont été trouvés.

CAMPING MUNICIPAL €

Le Bourg ☎ 05 53 81 01 06 - www.sourzac.fr

Fermé de septembre à juin. Ouvert du lundi au vendredi de : 08h30 à 12h et de 13h à 17h30 -le camping ouvert le 01 Juillet au 30 Septembre. Mobile-home : ouvert le 01 Juillet au 30 Septembre. 10 emplacements. Emplacement + véhicule + 2 personnes à partir de 3,50 €. Emplacement + véhicule + 2 personnes à partir de 2 €. Mobil-homes pour 4 à 6 personnes de 250 € à 300 € la semaine. Tente et caravane : 5€ pour l'accueil, 3€ pour les enfant plus de 10 ans et 1€ pour les moins de 10 ans -taxe : 0,22€ par personne et par nuitée. Tarifs weekends pour les mobiles-homes : -pour 2 jours : 80€ -pour 3 jours : 120€ -avec caution : 250€. Animaux acceptés. Parcours de pêche dans la camping.

Un camping bien pratique, notamment pour les pèlerins sur le chemin de Compostelle, sur les rives de l'Isle, une rivière douce dans laquelle il fait bon pêcher. Un camping calme et ombragé qui dispose d'une aire de pique-nique. Possibilité de louer un mobil-home.

EGLISE SAINT PIERRE ET SAINT PAUL

Site gratuit.

L'église et le presbytère sont construits sur le rocher formé par les dépôts calcaires des eaux de la jolie fontaine pétrifiante qui jaillit de l'autre côté de la route nationale. A l'origine, cet édifice était de style romano byzantin, mais sa destruction par les Anglais à la fin de la guerre de Cent Ans n'en laisse que peu de traces. C'est au XV^e siècle qu'elle est reconstruite. Les visiteurs seront admiratifs du chemin de croix, du retable et des vêtements sacerdotaux.

TAMNIÈS (41 km)

Niché sur le sommet d'un coteau exposé plein sud, Tamniès a quelque chose de très confidentiel. Ce village vous invite à prendre de la hauteur au calme, pour admirer la Vallée des Beunes, Site Natura 2000, et profiter des trésors d'une campagne restée authentique.

Anciens corps de ferme aménagés en gîtes où la pierre blonde typique du Sarladais est reine, pigeonniers témoins de l'importance de la culture de la vigne (on récupérait la fiente des pigeons pour servir d'engrais), tout comme les nombreuses cabanes en pierre sèche... autant de témoins d'une vie agricole qui a perduré jusqu'au milieu du XX^e siècle. Sentiers de randonnée aux alentours.

CAMPING LE PONT DE MAZERAT **** €€

Le Pont de Mazerat ☎ 05 53 29 14 95 - www.lepontdemazerat.com

80 emplacements 19,50 € à 29,50 €. Mobile-homes, chalets, Cabanes toilées, aire de camping-car dès 11 €.

Dans la vallée de la Beune, à 300 mètres de la plage surveillée de l'étang de Tamniès. Ce camping ombragé a fait du développement durable un de ses enjeux. Certains emplacements sont pré-équipés d'une petite cabane toilée individuelle et très tendance avec un salon de jardin, un réchaud à deux feux à gaz, un réfrigérateur. Il y a des activités sportives à faire en famille et un snack qui accueille toutes les faims. C'est aussi l'occasion de se procurer des produits locaux.

L'ÉTANG

☎ 05 53 29 68 95

Fermé de septembre à mai, ouvert tous les jours et les jours fériés. Gratuit jusqu'à 7 ans. Adulte : 3 €.

Ce plan d'eau de 5 hectares avec plage de sable fin propose planche à voile, bateau à pédales, mais aussi tennis, volley, pétanque, aire de pique-nique, jeux gonflables pour enfants et sanitaires. Baignade surveillée et buvette de fin juin à fin août, qualité de l'eau contrôlée. L'étang est labellisé Pavillon bleu depuis 2011. Les berges sont bien entretenues, peu de roseaux et pas d'algues dans l'étang. Un sentier d'interprétation en fait le tour. Guidé par la Gargagnasse, une créature imaginaire (et pacifique !) vous pourrez découvrir une énigme cachée...

LA GARRIGUE €€

La Garrigue ☎ 05 53 29 65 82 - www.gitelagarrigue-dordogne.com

Ouvert à l'année. De 290 à 890 €/sem. 7 Gites 2/4 et 4/6 personnes, location semaine, possibilité nuitée. Animaux.

Pour 2 à 6 personnes, les gîtes La Garrigue sont idéalement situés dans un endroit calme et familial, au centre du Triangle d'or entre Sarlat ville médiévale, Montignac et sa grotte de Lascaux et Les Eyzies, capitale de la préhistoire. Sur place deux piscines (dont une chauffée) et un spa vous permettent de vous détendre, vous pouvez aussi profiter des aires de jeux avec vos enfants. A proximité vous pouvez vous baigner dans l'étang de Tamniès, pêcher, profiter de sa plage, ou emprunter les nombreux circuits de randonnées pédestre, équestre ou à VTT.

LABORDERIE*** €€

8, place Paul Delmond ☎ 05 53 29 68 59 - www.hotel-laborderie.com

Fermé nov-mars. 44 ch. Dble 70-122 €, triple 102-132 €, quadruple 108-146 €. Petit déj 12 €. Animaux 6 €/j. Spa, sauna.

Ce Logis est haut perché dans le beau village de Tamniès et blotti près de l'église romane. L'établissement est un havre de repos et de verdure. Tout près de l'hôtel-restaurant d'origine, l'annexe est ouverte sur le parc avec sa piscine. Les chambres ont une vue superbe sur la vallée de la Beune. En saison, buffet du petit déjeuner est servi en terrasse. Les spécialités régionales et les produits du terroir trouvent toute leur place dans la salle de restaurant aux pierres apparentes. La table est une valeur sûre qui attire les Périgourdiens comme les touristes.

LE GÎTE DE FAVARD*** €€

Domaine de Favard ☎ 06 73 88 70 61 - www.fermedefavard.com

Gîtes de France. Ouvert toute l'année. Gîte de groupe pour 50 personnes. 3 autres gîtes, [2/4/8 personnes]

Une histoire de 8 générations, où Karine vous accueille dans un gîte de groupe d'une capacité de 50 personnes et trois autres gîtes d'une capacité de 2 à 8 personnes de grand confort dans une ferme de 40 hectares, offrant une vue magnifique sur la campagne environnante et de beaux points de vue. Vous pouvez faire provision des produits de la ferme : foie gras, confits, magrets, etc. Sur place, outre l'aire de jeux pour les enfants, les animations, la piscine de 15 m x 7 m, Rando à pied ou VTT sur les nombreux sentiers de randonnées et du GR6 ou autour de l'étang.

LE HAMEAU DU CASTANET €€ VOIR SUR LA CARTE

Le Castanet ☎ 09 75 33 86 95 - www.gitesduperigord.com

Ouvert toute l'année. De 392 € à 1 414 € la semaine selon saison. 1 gîte Le Fournil pour 6/7 personnes ; 2 gîtes 5 personnes La Grange et Le Pigeonnier ; 1 gîte 4 personnes La Petite Maison. Wifi gratuit.

C'est un magnifique ensemble de vieilles pierres fondues sur un hectare de verdure. Chacun des 4 gîtes formant le hameau a son nom. Ces bâtiments du XVIII^e, admirablement restaurés dans le souci du patrimoine local et meublés par la famille Thomas, allient le charme d'antan au confort moderne d'aujourd'hui. Le parc ombragé et fleuri accueille une piscine chauffée, des balançoires et tables de ping-pong, des buts de football et des filets de badminton. Vous êtes idéalement situé, proche des sites touristiques, entre Dordogne et Vézère, et à proximité des chemins balisés pour des randonnées pédestre, équestre, ou à VTT. Vous pouvez commander pain et viennoiseries pour le petit déjeuner.

MARCHÉ GOURMAND DE L'ÉTANG

Tous les dimanches soirs en juillet/août à partir de 18h.

Organisé par l'Association des Marchés Gourmands, ce marché du genre festif, vous accueillera cet été, autour de l'étang de Tamniès. Pour pouvoir goûter aux nombreuses gourmandises et spécialités locales présentées et vendues sur place, pensez à prévoir vos couverts et vos assiettes. Zéro déchet, le cœur léger et l'estomac plein, vous passerez certainement une excellente soirée bien gourmande. Les prix sont très abordables et l'ambiance bon enfant.

TERRASSON- LAVILLEDIEU ★★ ★ (46 km)

La ville ancienne construite en terrasse surplombe avec majesté la Vézère depuis sa muraille et la falaise du Malpas. Terrasson est occupée depuis l'époque gallo-romaine comme en atteste la mosaïque de Gaubert trouvée dans les vestiges d'une villa. Dans un état de conservation remarquable, elle est aujourd'hui exposée à la Maison du Patrimoine. C'est au VI^e siècle que le moine Sorus vient s'installer en ermite dans une grotte. Le roi Gontran, atteint de la lèpre vint à sa rencontre. Le Moine le soigna avec de l'eau d'une source qu'il venait de bénir. Le roi guéri, il lui fit un don permettant au Moine d'établir son Abbaye : Terrasson fut fondé.



Vue de Terrasson-Lavilledieu - au bord de la Vézère © F. IREN & C. PINHEIRA - AUTHOR'S IMAGE

À VOIR / À FAIRE

CHATEAU DU FRAYSSE ★ 🏰

Le Fraysse ☎ 05 53 50 00 05 - lefraysse@sfr.fr

Ouvert l'après-midi en juillet et en août. Visite des extérieurs uniquement. Visite gratuite.

Le château du Fraysse (XV^e et XVIII^e siècles) est édifié à flanc de coteau. En 1348, les Anglais détruisent les remparts pour accéder à l'église. Le château, ravagé par un incendie, est détruit. Reconstitué au fil des siècles, il est composé d'un corps de logis principal flanqué de deux tours. L'orangerie, les écuries, et les greniers à blé ferment le troisième côté. On y visite la cour d'honneur et les jardins. Il appartient à la famille de Saint-Exupéry depuis près de 700 ans. Son propriétaire actuel est maître d'art ébéniste serrurier.

ÉGLISE SAINT SOUR ✚

☎ 05 53 50 37 56 - www.vezere-perigord.fr

Ouvert tous les jours de 9h à 19h. Sauf le dimanche : 10h.

L'église abbatiale Saint-Sour a été fondée au VI^e siècle par saint Sour, puis pillée par les Normands et détruite. Reconstituée à la fin du X^e siècle, détruite encore pendant la guerre de Cent Ans, à nouveau reconstruite au XV^e siècle et restaurée au fil du temps, aujourd'hui il ne reste du bâtiment abbatial que l'église. En montant les escaliers, on découvre un gisant du XIV^e siècle. A l'intérieur, une rosace du XIX^e siècle. Chaque été, à 22h, un mapping vidéo, « les nuits de l'imaginaire », transforme sa façade pour le plus grand plaisir du public présent.

GABARRE LE VÈZÈRE VOIR SUR LA CARTE

Quai du lavoir ☎ 05 53 50 86 82 - www.gabare-terrasson.com - Embarcadère : ponton du Brasset, entre le parking de la Libération et l'Office de tourisme. Billetterie : Quai du Lavoir 24120 Terrasson.

Ouvert juillet à fin septembre les après-midi et l'été dès 11h. Tarif adulte 5 € enfant de +5 ans : 3,50 €.

« Le Vézère » c'est la gabarre de la ville de Terrasson. Avec ses 15 mètres de long, elle peut transporter une quarantaine de personnes. La balade de 40 minutes vous présente l'Histoire de la ville ancienne, de la vallée de la Vézère classée au patrimoine mondial de l'Unesco, et celle de ses gabarriers. On passe le Pont Vieux du XII^e siècle, emblème de la cité que l'on peut admirer de près. En aval de la ville, la Vézère fait demi-tour juste avant le barrage et retour à l'Embarcadère : ponton du Brasset, entre le parking de la Libération et l'Office de tourisme.

LES JARDINS DE L'IMAGINAIRE ★★★

Place de Genouillac ☎ 05 53 50 86 82 - www.jardins-imaginaire.com

Ouvert d'avril à fin septembre. Horaires sur Internet. Adulte : 7,50 €. Réduit : 4,50 €.

Nocturnes : 2 €.

Une évocation de l'histoire des jardins depuis la période romaine en 13 tableaux naturels aussi surprenants qu'envoûtants où le visiteur retrouve les invariants des jardins du Monde : eau, mouvements du vent, minéraux, végétaux... 2 000 rosiers, 20 000 vivaces, 2 500 pieds de buis, 120 jets d'eau, plus de 150 espèces végétales, 8 000 arbres et arbustes dont des essences rares, des terrasses, un théâtre de verdure, un tunnel végétal, des sous-bois, un belvédère, des jardins d'eau...

Ouverts depuis 1996, les Jardins de l'imaginaire sont inscrits sur la liste des jardins remarquables. C'est l'ancien maire de Terrasson-Lavilledieu, Pierre Delmon, qui est à l'initiative de ce site. Amoureux de la nature et des jardins, il a lancé un concours d'architecture international qui a été remporté par l'architecte-paysagiste Karhryn Gustafson. Situés aux portes du Périgord noir, non loin de Sarlat et Lascaux, les Jardins de l'Imaginaire surplombent la rivière de la Vézère et la ville de Terrasson-Lavilledieu sur laquelle ils offrent une très belle vue. Les jardins s'étendent sur plus de six hectares et invitent au calme et à la tranquillité. L'architecte-paysagiste a ici pensé un parcours qui mêle imaginaire et nature pour une visite unique. Vous êtes invité à rejoindre ce sentier par un élégant ruban doré faisant office de fil d'Ariane. Tout au long de votre visite, vous découvrirez treize jardins thématiques évoquant mythes et légendes. L'histoire des jardins depuis la période romaine est évoquée, et les éléments aérien et

aquatique sont au centre du parcours. On verra dans un premier temps le bois sacré, où plus de 2 500 haies de buis rappellent l'importance des bois dans les légendes – des elfes y vivraient même, paraît-il ! Puis, un tunnel végétal vous invite au passage entre réalité et imaginaire et fait office de sas d'entrée, sous une voûte recouverte de houblon, de glycine et de jasmin aux odeurs enivrantes ! Le décor est ainsi posé. Depuis les jardins élémentaires, on arrive aux terrasses en empruntant le sentier de l'imaginaire, où les arbres et les fleurs forment un cadre apaisant. Les terrasses rappellent les cultures anciennes du Périgord noir et la mousse et les pierres sèches façonnent ici le décor principal. Le théâtre de verdure est l'un des points forts de la visite, témoignant de l'intervention de l'homme sur la nature. C'est toute la magie d'un lieu antique comme le théâtre, revisité par des artistes contemporains, qui est ici mise au service des fleurs et des plantes qui se donnent en spectacle. Après la terre, c'est l'air qui est à l'honneur lorsqu'on regarde les girouettes géantes de « l'axe des vents », elles indiquent le sens et le bruit des vents, données nécessaires à l'entretien et à la conservation de la nature. De nouveau, le lien entre les hommes et la nature est au centre du parcours. Les jardins d'eau et le chemin des fontaines témoignent, quant à eux, de l'importance de l'eau, sous toutes ses formes, dans l'histoire des jardins. Les cinq fontaines et les différents jets d'eau situés le long du sentier sont autant de sites recommandés pour une pause rafraîchissante durant votre visite ! Pour en prendre plein les yeux, rendez-vous ensuite à la roseraie. Ici, plus de 2 000 rosiers poussent sur des structures contemporaines en métal, lorsqu'ils sont en fleur, un doux parfum embaume cet espace à découvrir. On ne manquera pas non plus de citer le jardin topiaire pour ses haies de buis bien taillés et la source des cinq fleuves, invitant tout un chacun à considérer la planète comme son propre jardin. Enfin, la serre froide – et son architecture contemporaine qui mêle pierre sèche, verre et métal – s'intègre parfaitement au paysage. Véritable point de rencontre, il s'agit du seul espace couvert du site. Elle accueille des expositions et symbolise, une nouvelle fois, la présence de l'homme dans les jardins. Les Jardins de l'Imaginaire sont ouverts d'avril à octobre, la belle saison étant bien sûr la période idéale pour découvrir le spectacle d'une nature renaissante. Vous aurez la possibilité de choisir entre visite guidée ou visite libre. Pour cette dernière, il est vivement conseillé de télécharger l'application « Les Jardins de l'Imaginaire » qui propose un accompagnement audio-guidé très intéressant. Cette application vous permet notamment d'en savoir plus sur l'aménagement de l'espace mais aussi sur les fleurs et les plantes que vous croisez. Si besoin, un support papier pourra aussi être fourni. Le parcours dure 1h15 en moyenne et des visites nocturnes sont parfois organisées durant l'été. Les Jardins de l'Imaginaire surplombent la vallée de la Vézère, pour poursuivre la découverte de cette dernière, n'hésitez pas à embarquer à bord d'une gabare pour une visite de 40 minutes, entre nature et histoire. Terrasson-Lavilledieu est la première ville traversée par la Vézère, ce qui contribua au développement de son économie. Cette balade a donc pour objectif de vous faire découvrir l'histoire de cette rivière et de ses gabares, mais aussi celle de la ville Terrasson-Lavilledieu. L'embarcadère de départ se trouve quai du lavoir. C'est un beau complément de visite qui vous donnera certainement envie de flâner dans les ruelles de cette ville pleine de charme ! Perle de Terrasson-Lavilledieu, les Jardins de l'Imaginaire l'un des sites incontournables de la Dordogne.



Les Jardins de l'imaginaire. © M. BLOT

MAISON DU PATRIMOINE VOIR SUR LA CARTE

Rue du Couvent ☎ 05 53 50 80 48 -

www.terrasson-lavilledieu.com/tourisme/la-maison-du-patrimoine/

Ouvert les après midi, du mercredi au dimanche. Du mois de mai jusqu'au mois d'octobre.

L'ancienne chapelle du couvent de la congrégation des sœurs du Sauveur, située à deux pas de l'église Saint-Sour, est devenue un *centre d'interprétation du patrimoine du Périgord Noir*. Au rez-de-chaussée, consacré à l'histoire de la ville le musée permet de remonter le temps, de la préhistoire à nos jours. On y trouve des maquettes, la mosaïque de Gaubert du III^e siècle et restaurée par les ateliers de la Socra à Périgueux venant d'une ancienne villa gallo-romaine. On y voit aussi la cloche mérovingienne de Lavilledieu et les lettres du conventionnel Bouquier.

MÉDIATHÈQUE MUNICIPALE DE TERRASSON-LAVILLEDIEU VOIR SUR LA CARTE

8, Rue du Docteur Dupart ☎ 05 53 50 82 06 - www.terrasson-lavilledieu.com

Ouvert le mardi et le vendredi de 13h30 à 18h30 ; le mercredi de 9h à 12h30 et de 13h30 à 18h30 ; le jeudi de 9h à 12h30 ; le samedi de 10h à 13h.

Lieu de culture, la Médiathèque municipale de Terrasson-Lavilledieu offre à ses visiteurs un cadre propice à la flânerie et au ressourcement. Que l'on soit simple visiteur d'un jour ou abonné fidèle, elle donne accès à une large sélection de documents dédiés à tous les âges et toutes les curiosités, en termes de livres, périodiques, CD et DVD. Une connexion Wi-Fi gratuite, une borne d'écoute musicale et des animations régulières viennent compléter l'offre entre ses murs. Hors ses murs, elle donne accès à un catalogue en ligne ainsi qu'à des ressources numériques.

MONASTÈRE DE LA TRANSFIGURATION VOIR SUR LA CARTE

La Vasserie ☎ 05 53 50 23 94 - www.monastere-transfiguration.fr/

Ouvert toute l'année. Messe le dimanche à 9h15.

Fondé en 1978 par le père Elie, prêtre de la communauté. Le premier monastère installé dans les coteaux voisins du Lot ne permettant pas une construction facile, il a été décidé de déménager en 1990 à proximité. La ferme de Neguzat près de Terrasson convenait alors pour leurs activités d'accueil et de production agricoles.

Le monastère affirme son origine grecque, de la région du mont Athos. Il se réfère à la règle de saint Basile, et l'architecture de son église avec sa coupole rappelle ses origines byzantines.

La communauté élabore de savoureuses confitures, mais valorise aussi les noix récoltées à la ferme et surtout est reconnue pour son excellence dans la sélection d'un troupeau de brebis maintes fois primé lors de concours au salon de l'agriculture de Paris. La communauté se consacre aussi à la gestion d'une grande bibliothèque.

En 2010 (20 ans après être arrivé à Terrasson), une boutique a vu le jour. Celle-ci propose à la vente les produits de la communauté ainsi que ceux d'autres abbayes plus ou moins proches (dont certaines situées en Afrique du Nord). Nommée Athos Agora, elle est à proximité du monastère sur la route allant de Terrasson en direction de Brive.

Les offices sont appelés Agrypnie, vous pouvez y participer en semaine ou lors des fêtes ou du dimanche. *(Renseignez-vous auparavant)*

L'accueil est assuré par la communauté. Vous pourrez y découvrir la nouvelle église qui est en fin de construction. Un crédo funding est en cours pour ses futurs vitraux.

MUSÉE DU CHOCOLAT BOVETTI ★ VOIR SUR LA CARTE

Z.A. du Moulin-Rouge, 7, Rue auguste Lumière ☎ +33 5 53 51 57 36 -

www.bovetti.com

Musée ouvert : lundi au samedi de 10h à 12h et de 14h à 17h (19h l'été). Été & décembre : ouvert le dimanche 10h à 17h.

Le Musée du Chocolat Bovetti est un passage obligé en Périgord. Valter Bovetti a souhaité vous y présenter toutes les connaissances qu'il a acquises dans le chocolat, son histoire, ses variétés, ses origines, ses modes de culture et ses méthodes de fabrication. C'est très intéressant et exotique des Mayas jusqu'à nous. La boutique, présente à l'année, plus de 150 sortes de tablettes, bouchées, croquants et la célèbre pâte à tartiner sans huile de palme. C'est bio et c'est tout bon !

OFFICE DE TOURISME VÈZÈRE PÉRIGORD NOIR VOIR SUR LA CARTE

Rue Jean Rouby ☎ 05 53 50 37 56 - www.vezere-perigord.fr

Ouvert le jeudi dès 9h. Basse saison : lundi au samedi de 9h30 à 12h30 et 14h à 17h. Été : tous les jours 10h à 17h30.

Ses bureaux sont situés à côté de la place du marché, près du vieux pont et juste en face de la ville médiévale. Le jeudi c'est l'effervescence du marché local. L'office organise des visites guidées de Terrasson, de jour ou de nuit avec des flambeaux. Plusieurs balades pédestres vous présentent les facettes de la cité et bien sûr la vue sur la Vézère. On peut y voir *les Jardins de l'Imaginaire*, *La gabarre* qui raconte les liens avec la rivière. Terrasson, c'est la porte de la Vézère.

FAIRE UNE PAUSE

LA TOURTE DU LARDIN VOIR SUR LA CARTE

9, avenue de Brive, Le Lardin-Saint-Lazare  05 53 50 27 45

Ouvert du mardi au samedi de 6h à 13h et de 15h30 à 19h30 ; le dimanche de 6h à 13h.

La Tourte du Lardin, de Jessica et Jonathan, est une boulangerie-pâtisserie connue, entre autres, pour la Périgord, une baguette à la farine du Périgord, mais aussi pour ses pâtisseries. Côté fournil, on travaille lentement, à la main la pâte à laquelle on incorpore du sel de l'île de Ré. Une chaîne de traçabilité garante pour le client d'un produit on-ne-peut-plus-local. Ces pains de tradition se gardent ainsi plus longtemps. On aime la tarte aux noix, les pastels de Nata, les macarons, parfumés à la pistache, au chocolat, à la banane, à la framboise...

LE PAIN DE PEYRIGNAC VOIR SUR LA CARTE

Lieu dit les Magoberts, Peyrignac  05 53 50 63 39

La boutique est ouverte de 6h à 13h, fermée le dimanche.

Le pain de Peyrignac est connu et reconnu. C'est un pain savoureux, dont la croûte est croustillante, la mie moelleuse et qui peut se garder. Nicolas cuit ses tourtes, bâtards et autres baguettes au feu de bois. Il a développé une gamme 100 % agriculture bio. La boulangerie a participé à « la meilleure boulangerie de France » en septembre 2019. Les gâteaux, brioches aux pralines, panettones ont aussi un succès fou auprès de tous les gourmands. On peut trouver le pain de Peyrignac sur les marchés de la région et dans plusieurs dépôts de pain. Un conseil, goûtez-le.

[SE] FAIRE PLAISIR

ATHOS AGORA

Le Clos Bourret  05 53 50 22 76 - www.monastere-transfiguration.fr

Ouvert du mercredi au vendredi de 14h à 17h30 ; le samedi de 9h30 à 12h et de 14h à 17h30.

Fondé en juin 1978, Le Monastère de la Transfiguration, sur les hauteurs de Terrasson-Lavilledieu accueille des moniales orthodoxes, une congrégation dépendant du monastère de Simonos-Petra de la sainte Montagne de l'Athos en Grèce. Les sœurs mènent une existence rythmée par les offices liturgiques orthodoxes, la prière personnelle et le travail, tels la construction et la restauration des bâtiments, la transformation des noix, l'élevage de brebis de sélection. Elles sont accompagnées par le père Elie, fondateur, aumônier et père spirituel de la communauté. Depuis 2014, la congrégation monastique a entrepris, avec l'aide d'entreprises, la construction d'un nouveau catholicon, dédié à la Transfiguration du sauveur, une église qui pourra accueillir jusqu'à 250 fidèles. La congrégation a ouvert, le long de la RD 6089, un magasin, orné d'une fresque monumentale, où elle vend ses propres produits, les noix transformées en crème et cerneaux, des confitures de poires, pommes, figes issues des fruits de leurs vergers, et de la laine filée et transformée provenant de leur cheptel ovin et des lainages réalisés par leurs soins. D'autres produits d'artisanat appartiennent au réseau Monastic : fromages, alcools, gâteaux, tisanes, cafés, mais aussi produits d'hygiène, etc. Les objets religieux ne sont pas oubliés et les amateurs d'icônes trouveront de belles choses.

EPICERIE C'EST D'ICI VOIR SUR LA CARTE

10, avenue Jean Jaurès ☎ 09 83 33 48 94 - www.epicerie-cdici.fr

Ouvert le lundi de 15h à 19h ; du mardi au samedi de 9h30 à 19h ; le dimanche de 9h30 à 12h.

Audrey Pierrot et Muriel Morin ont ouvert leur épicerie de producteurs. Elles proposent des fruits et légumes de l'agriculture bio, des fromages, viandes, escargots, conserves, confitures, bières et vin qui proviennent de 67 fournisseurs locaux situés à une distance n'excédant pas 100 km autour de Terrasson ainsi qu'une belle gamme de cosmétique bio. Manger sain et local n'est pas qu'une tendance, c'est aussi un nouveau mode de consommation. Elles organisent également des *after work*, avec petite restauration et bar à vin, les jeudis, vendredis et samedis soir.

FOIE GRAS SOURBÉ VOIR SUR LA CARTE

16, chemin du Bos, Le Lardin-Saint-Lazare ☎ 05 53 51 35 73 -

www.foie-gras-sourbe.com

Ouvert du lundi au vendredi de 8h à 19h ; le samedi de 8h à 17h. Livraison, site e-commerce.

La famille Sourbé produit des châtaignes sur 3 hectares et du maïs grain destinés au gavage des canards. Depuis 1983, la production est transformée en conserve à la ferme. En 2002, la ferme a adhéré à la démarche IGP Périgord qui garantit la traçabilité des produits : foie gras entier de canard truffé, mi-cuit ou en bloc, cou farci au foie gras, pâté de foie de canard, pâté campagnard, rillettes, terrines, confits, graisse, plats cuisinés comme une oie aux châtaignes, une bolognaise de canard ou une mitonnade de canard au vin rouge de Bergerac.

FOIES GRAS BLANC

7, avenue Victor Hugo ☎ 05 53 50 00 38 - www.foiegrasblanc.fr

Ouvert du mardi au samedi de 9h45 à 12h30 et de 14h45 à 18h30.

Créé en 1929 par le grand-père de Jack Blanc qui sillonnait les routes entre les marchés et les fermes à la recherche des meilleurs foies gras, des truffes, des volailles grasses et les porcs fermiers. Aujourd'hui les produits sont variés : foie gras de canard entier mi-cuit, blocs de foie gras, pâtés au foie, rillettes au foie gras, entrées au foie gras, galantines, terrines, confits, sauces, spécialités cuisinées telles les cuisses de canette sauce bordelaise, cèpes à l'huile, haricots à la graisse d'oie, etc. disponibles à la boutique ou sur leur site internet.

HISTORIA DE LINGUA ARTISAN CONFITURIER

Les Eyzines Saint Georges, Saint-Rabier ☎ 05 53 51 10 36

Contactez pour les horaires d'ouverture.

L'atelier de cet artisan est facile à trouver quand vous traversez le bourg de Saint-Rabier. Il est niché au fond d'une cour et vous pouvez vous garer facilement à proximité. Si bien que vous pouvez faire le plein des délicieuses confitures issues de l'agriculture biologique qui alimentent leur gamme. Béatrice et Fabien vous proposent aussi des gelées, des compotes, des marmelades et des pâtes de fruits, de quoi aiguïser votre gourmandise pour les saveurs acidulées et sucrées.

LA CAPSULE VOIR SUR LA CARTE

9, rue du général Cournaire ☎ 05 24 16 60 71 - lacapsule24120@gmail.com

Ouvert du mardi au samedi de 9h30 à 12h et de 14h30 à 19h.

Johnny et Clara venant du Nord, ils ont ouvert la Capsule, une cave à bière. Ils en proposent une grande variété : blondes, blanches, ambrées ou brunes, les bières locales et artisanales, mais aussi des bières belges, allemandes et d'ailleurs. Johnny a lancé, lui aussi, sa propre recette : la **Terrasson'aise**, une bière douce et aromatisée, avec des notes d'agrumes et de citron, vendue par 3 en bouteilles de 33 cl ou en fûts de 5, 10 et 20 litres pour machines à bière. On peut aussi la trouver à la carte de quelques restaurants de Terrasson.

LA FERME DU MOULIN HAUT VOIR SUR LA CARTE

Guilbonde ☎ 06 88 59 99 37 - www.ferme-du-moulin-haut.com

Visite à l'année groupes sur réservation. Plateau dégustation 13 €. Livraison, vente en ligne.

A 3 km de Terrasson, sur le site d'un ancien moulin, l'exploitation créée il y a plus de 30 ans, a été reprise en 2015 par Christelle Sauvanet. Elle poursuit l'élevage des oies et des canards. En juillet et août des visites et/ou des dégustations sont organisées sur réservation. Pour les groupes, possibilité de déguster un plateau de produits de la ferme accompagné d'un gâteau à la noix, d'un verre de vin et d'un café avec la visite et l'explication de la cuisine périgourdine. Vente directe à la ferme des produits élaborés dans la pure tradition.

LE SEGERAL VOIR SUR LA CARTE

1, route de La Combe Ségéral, Le Lardin-Saint-Lazare ☎ 09 77 57 74 62 -

www.le-segeral.fr

Ouvert du lundi au samedi de 10h à 19h. L'atelier au Lardin Saint Lazare possède une petite boutique. Boutique en ligne.

Depuis 1970 les Foies gras du Ségéral font la renommée de la famille Peuch. Après des parents de Maryse, Éric a su apporter sa touche et en famille ils ont développé leur gamme. Aujourd'hui une bonne partie de leur production est estampillée bio. Ils proposent l'ensemble de leurs produits dans leur magasin-atelier, mais savent aussi expédier grâce à leur site internet. Depuis peu, Julien, leur fils les a rejoints pour faire perdurer cette tradition familiale de « l'art de bien faire ». Et comme ils savent faire, ce sera sans ajout d'additifs ni arômes de saveurs.

MARCHÉ

Place de la Libération, Avenue du Général de Gaulle ☎ 05 53 51 47 00 -

contact@ville-terrasson.com

Depuis François 1er, chaque jeudi de 8h à 13h de chaque côté de la Vézère. Avec 150 stands de produits locaux et variés.

Marché hebdomadaire, chaque jeudi, avec les producteurs locaux, autour du bassin de la Vézère et dans la rue de l'Hôtel de Ville. En hiver, dès novembre, retrouvez à la Vitrine du Périgord (Office de tourisme) le marché au gras, avec des producteurs fermiers de volailles grasses, oie et canard. Et en décembre, la truffe noire du Périgord fait son grand retour sur les étals. Des marchés aux truffes contrôlés par le groupement des trufficulteurs du Sarladais nord. Des foires primées au gras et aux truffes avec animations et dégustations y sont également organisées.

ATELIER DE JULIE Z VOIR SUR LA CARTE

3, rue Margontier ☎ 06 16 98 66 76 - atelierjuliez.wixsite.com/atelierdejuliez

Ouvert tous les jours de 10h à 12h et de 14h à 18h. Livraison possible.

Julie Z est potière céramiste. Elle produit sur place, dans son échoppe *Sabots et galoches*, bien équipée avec son tour et son four, de l'art de la table, des pièces uniques, dans ses couleurs de prédilections : bleu, vert, turquoise. Mugs, théières ou pots de fleurs, beurriers à l'ancienne, assiettes, mais aussi boîtes à secrets... composent ses collections. Elle a même co-produit avec Thibault, le souffleur de verre, un plat à cookies ou cupcakes. Elle propose aussi sur rendez-vous des ateliers pour enfants et des stages pour adultes, pour apprendre à se servir d'un tour.

BOUGER & BULLER

MÉDIATHÈQUE MUNICIPALE DE TERRASSON-LAVILLEDIEU VOIR SUR LA CARTE

8, Rue du Docteur Dupart ☎ 05 53 50 82 06 - www.terrasson-lavilledieu.com

Ouvert le mardi et le vendredi de 13h30 à 18h30 ; le mercredi de 9h à 12h30 et de 13h30 à 18h30 ; le jeudi de 9h à 12h30 ; le samedi de 10h à 13h.

Lieu de culture, la Médiathèque municipale de Terrasson-Lavilledieu offre à ses visiteurs un cadre propice à la flânerie et au ressourcement. Que l'on soit simple visiteur d'un jour ou abonné fidèle, elle donne accès à une large sélection de documents dédiés à tous les âges et toutes les curiosités, en termes de livres, périodiques, CD et DVD. Une connexion Wi-Fi gratuite, une borne d'écoute musicale et des animations régulières viennent compléter l'offre entre ses murs. Hors ses murs, elle donne accès à un catalogue en ligne ainsi qu'à des ressources numériques.

PISCINE MUNICIPALE VOIR SUR LA CARTE

Avenue Victor Hugo ☎ 05 53 50 03 44 - www.ot-terrasson.com

Ouvert en juillet et août. Ouvert du mardi au dimanche de 10h à 13h et de 15h à 19h.

Entrée : 2 €. Abonnement : 18 € (pour 10 baignades). Enfant : 1 €. Et 9 € abonnement enfants pour 10 baignades. Vestiaire gardé.

Une piscine de plein air, ouverte pendant la saison estivale, équipée d'un grand bassin avec plusieurs couloirs de nage. Autour du bassin, un beau solarium permet de se reposer au soleil. Cette piscine propose des leçons de natation.

SORTIR

MÉDIATHÈQUE MUNICIPALE DE TERRASSON-LAVILLEDIEU VOIR SUR LA CARTE

8, Rue du Docteur Dupart ☎ 05 53 50 82 06 - www.terrasson-lavilledieu.com

Ouvert le mardi et le vendredi de 13h30 à 18h30 ; le mercredi de 9h à 12h30 et de 13h30 à 18h30 ; le jeudi de 9h à 12h30 ; le samedi de 10h à 13h.

Lieu de culture, la Médiathèque municipale de Terrasson-Lavilledieu offre à ses visiteurs un cadre propice à la flânerie et au ressourcement. Que l'on soit simple visiteur d'un jour ou abonné fidèle, elle donne accès à une large sélection de documents dédiés à tous les âges et toutes les curiosités, en termes de livres, périodiques, CD et DVD. Une connexion Wi-Fi gratuite, une borne d'écoute musicale et des animations régulières viennent compléter l'offre entre ses murs. Hors ses murs, elle donne accès à un catalogue en ligne ainsi qu'à des ressources numériques.

PISCINE MUNICIPALE VOIR SUR LA CARTE

Avenue Victor Hugo ☎ 05 53 50 03 44 - www.ot-terrasson.com

Ouvert en juillet et août. Ouvert du mardi au dimanche de 10h à 13h et de 15h à 19h. Entrée : 2 €. Abonnement : 18 € (pour 10 baignades). Enfant : 1 €. Et 9 € abonnement enfants pour 10 baignades. Vestiaire gardé.

Une piscine de plein air, ouverte pendant la saison estivale, équipée d'un grand bassin avec plusieurs couloirs de nage. Autour du bassin, un beau solarium permet de se reposer au soleil. Cette piscine propose des leçons de natation.

SE LOGER

CHÂTEAU LA FLEUNIE*** €€

La Fleunie, Condat-sur-Vézère ☎ 05 53 51 32 74 - www.lafleunie.com

Ouvert de mars à fin novembre. 33 chambres dès 85 € pour une chambre double, soirée étape dès 95 €.

Ce domaine entre Brive et Sarlat, s'étend sur plus de 100 ha de nature. Le château des XII^e et XV^e siècles abrite des chambres de style. Certaines sont mansardées et climatisées mais les plus belles sont les « Luxe en tour » dont une en duplex avec baignoire balnéo. Les chambres du Pavillon d'été sont plus contemporaines. Elles offrent une vue sur la piscine et le parc depuis leur grand balcon. La détente se poursuit avec deux spas, un sauna, des appareils de musculation et un parcours santé aménagé au bord de la Vézère. Mariages et réceptions possibles.

COMPLEXE HOTELIER LE MOULIN ROUGE*** €€

Zone Artisanale Moulin Rouge ☎ 05 53 50 25 00 - www.hotel-dordogne-perigord.com

Ouvert toute l'année. 38 chambres. Chambre double de 65 € à 70 € ; chambre triple de 74 € à 79 € ; suite de 95 € à 100 €. Demi-pension : 89 € (116 € pour 2 personnes en basse saison et de 94 à 120 € en haute saison). Petit déjeuner : 9 € (enfant de moins de 12 ans : 5 €). Lit supplémentaire : 8 €. Parking inclus. Le petit déjeuner est offert pour les enfants de moins de 5 ans. Animaux acceptés (supplément 8 € par nuit). Séminaires. Connexion Internet gratuite. Wifi gratuit. Restauration (la semaine : Menu avec entrée, plat, dessert 16,80 € et 25 € le midi ; à 19,50 € et 25 € le soir. Menu enfant, moins de 10 ans : 10 €). Tv satellite, Canal +.

Cet hôtel de la gamme The originals City offre tout le standing d'un hôtel 3 étoiles, situé à 2 minutes du centre de Terrasson, aux portes du Périgord Noir. Le décor des chambres est simple et moderne. Elles sont climatisées et insonorisées pour vous assurer un confort parfait. Les chiens sont autorisés dans les chambres comme dans les salles du restaurant. Cependant, n'oubliez pas de mentionner votre animal dès la réservation, car il ne sera admis que sous certaines conditions (taille...). Pour la détente, il y a un jardin et une piscine sans oublier le restaurant, Le Bistrot du Moulin Rouge. La formule Bistrot donne droit au buffet de hors-d'œuvre à volonté, cocotte du jour, manchons de canard confits ou enchaud périgourdin et buffet de desserts. Le menu Plaisir est plus élaboré. La maison offre aussi la possibilité d'organiser des séminaires pour une cinquantaine de personnes, ainsi qu'une vaste salle de spectacle qui accueille mariages et autres événements.

HOSTELLERIE DE LA COMMANDERIE €€   NOIR SUR LA CARTE

1, place du Verdier, Condat-sur-Vézère ☎ 05 53 51 26 49 -

www.hotel-lacommanderie.com

Ouvert toute l'année. 7 chambres. Chambre simple 60-80 € ; soirée étape : 95 €.

Demi-pension. Petit déjeuner : 10 €.

Installé dans un authentique poste de garde des Hospitaliers de Saint-Jean de Jérusalem, cet établissement saura vous séduire par ses chambres de charme, au mobilier d'époque et ses salles à manger spacieuses. Le parc où il fait bon se promener possède un tulipier de Virginie de plus de 300 ans. A table, on se régale de produits du Périgord : feuilleté d'escargots aux cèpes et à l'anis étoilé, grenadin de veau sauté aux morilles ou fondant au chocolat glacé à la menthe.

MANOIR DE HAUTEGENTE €€€ Coly ☎ 05 53 51 68 03 - www.manoir-hautegente.com

Chambre double à partir de 168 € ; chambre triple à partir de 175 € ; suite à partir de 220 €. Petit déjeuner : 17 €.

Le Manoir de Hautegente est situé dans un endroit privilégié, au cœur du Périgord Noir. Il est entouré d'un parc et en bordure du Coly. On peut se détendre au bord de la piscine. Derrière une façade recouverte de vigne vierge se cache un hôtel-restaurant plein de charme. Les chambres sont toutes personnalisées et leur décoration à l'ancienne est raffinée et chic. Quatre duplex et deux chambres climatisés ainsi qu'une chambre en rez-de-chaussée ont été aménagés dans la Maison du meunier. L'établissement propose également un gîte de charme avec piscine privée.

CHATEAU DE GAUBERT €€ Lieu dit Gaubert ☎ 06 13 25 38 00 - g.huillet@gmail.com

Ouvert toute l'année. 3 chambres. Chambre double 127 €. Petit déjeuner inclus. Wifi gratuit. Tv satellite.

Vous avez toujours rêvé de passer une nuit dans un château. Georges Huillet accueille ses hôtes dans son château du XVI^e siècle, aux portes de Terrasson pour un séjour authentique. Les trois chambres de 30 à 40 m² sont spacieuses et très confortables. Elles ont pour noms des écrivains célèbres : Ronsard, Kessel, Maupassant, sont toutes personnalisées avec goût, et allient histoire et modernité. Le cadre avec son parc de 10 hectares est magnifique.

CHEZ ZITA € Les Courtissoux, Saint-Rabier ☎ 05 53 50 61 04 - marie.fontainelagorce@orange.fr

Ouvert toute l'année. 2 chambres. Chambre double à partir de 60 €. Lit supplémentaire : 15 € (lit bébé sur demande).

Passer un séjour chez Zita, c'est s'offrir une parenthèse. Un autre monde s'ouvre à nous, la cour de cette ferme familiale est un cocon à ciel ouvert. On aime s'asseoir dans l'herbe, lever le nez et retrouver le goût des nuages. Le temps semble se diluer dans les collines. Alors, on se laisse porter par la discrétion de Zita, et les petits apéros qu'elle sait offrir. C'est dans la grange rénovée que l'on passe nos nuits, les chambres y sont simples et confortables. C'est à proximité de Montignac-Lascaux, de Terrasson et de Hautefort et à 5 minutes de l'autoroute.

LA MAISON DE LÉOPOLD €€

La Chambaudie ☎ 05 53 50 40 91 - www.lamaisondeleopold.com

Chambre double de 75 € à 115 €. Petit déjeuner inclus. Lit supplémentaire : 10 €.

La famille Rodriguez a fait renaître la pierre blonde du Périgord et les colombages de cette vieille bâtisse familiale du XIX^e siècle en préservant son âme d'antan. Elle offre cinq chambres labellisées, confortables et raffinées, alliant tradition et modernité. Toutes personnalisées, elles portent toutes des noms évocateurs de bien-être et de repos. L'accueil de Valérie est convivial et chaleureux, depuis le petit déjeuner maison qu'elle sert avec le sourire jusqu'au soir. Profitez d'un instant de détente au bord de la spacieuse piscine à eau salée.

CAMPING LA GARENNE*** €€ VOIR SUR LA CARTE

Le Combal, Peyrignac ☎ 05 53 50 57 73 - www.lagarennedordogne.com

Terrain *** de 66 emplacements. Emplacement dès 18,20 € à 21,60 €. Chalets 4 à 5 personnes de 343 € à 899 € la semaine.

Le camping est ouvert à l'année, avec piscine chauffée et espace SPA au cœur d'un parc de chênes de 4,5 ha. Il sait accueillir ceux qui aiment dormir sous la tente, en caravane ou en camping-car. Il propose des hébergements locatifs : chalets, cottages Gitotel, mobil-homes et tentes. Les emplacements de 100 m² à 200 m² sont arborés et parfaitement délimités. Parmi les animations extérieures organisées par le camping : randonnées pédestres accessibles aux petits et grands, sorties canoë-kayak, accrobranche, etc. Accueil de groupes et séjours thématiques.

CAMPING LA SALVINIE*** €€ VOIR SUR LA CARTE

2806, Route du Périgord ☎ 05 53 50 06 11 - www.camping-salvinie.fr

Fermé de novembre à mars. Réservation recommandée. Terrain de 3 ha avec 77 emplacements ombragés au sol herbeux et plat.

Delphine et Patrick vous accueillent depuis 2020 et ne cessent de proposer de nouvelles activités pour donner un cadre familial à ce camping. Avec un animateur pour les enfants, une aire de jeu extérieure avec home hall, tyrolienne de 18 m, agrès et Slack Line sur 15 m pour le parcours Ninja, piscine avec toboggan, coin détente avec des hamacs suspendus où la mini ferme. La boutique de produits locaux propose la bière Terrasson'aise. Avec les divers hébergements, c'est idéal pour une réunion de famille ou cousinade avec organisation sur mesure.

LA GRANDE PRADE*** €€

La Prade, La Cassagne ☎ 05 53 51 66 13 - www.campingdelagrandeprade.com

100 emplacements familiaux en Périgord noir, dès 20 € la place, Mobile-home dès 220 € la semaine pour 4 personnes.

Un camping à l'ambiance familiale en pleine nature, on cultive un joli slogan « A la grande Prade on y arrive par hasard, on y revient par amour ». Sur place, piscine de 260 m², étang de pêche, terrain de football, de pétanque et aire de jeux pour les enfants. Nombreuses animations pour toutes les générations : pétanque, belote, football, pêche, soirée disco, balade à poney, olympiades des enfants et pour le cocooning : des soins du visage et des massages. Cette année pour la 30^e saison il y aura deux concerts (juillet et août).

MCD CAMPING CARS DORDOGNE €

Pontour bas ☎ 07 83 25 01 93 - mcd5357@hotmail.com

Emplacement + véhicule à partir de 6 €. 2 € pour 100 litres d'eau + 3 € pour le branchement électrique (12 heures).

Située en plein cœur de Terrasson sur une exploitation agricole maraîchère, à 500 m des premiers commerces et sur les bords de la Vézère, cette aire d'accueil de camping-cars comprend 25 emplacements spacieux, une borne Euro-relais et une fosse de vidange pour les eaux grises et noires. Vente de légumes de saison sur place. Possibilité de recevoir les groupes ou les clubs. Idéal pour visiter les alentours sans se demander si le stationnement sera ou non autorisé.

LE CLOS DU MOULIN €€ VOIR SUR LA CARTE

Bouch ☎ 05 53 51 68 95 - www.leclosdumoulin.com

14 gîtes confortables à partir de 570€ la semaine, à proximité d'un ruisseau et du restaurant du Moulin.

Sur Terrasson, mais à 25 kilomètres de Sarlat-la-Canéda ou 15 kilomètres de Lascaux. Le Clos du Moulin est un village de vacances de 14 gîtes grand confort de 2 à 8 personnes, climatisés, sans vis-à-vis, avec de larges espaces, que l'on peut louer à la semaine ou pour un week-end (hors saison), dans un site naturel où la magie de l'eau est omniprésente. Sur les bords du Coly, au beau milieu d'une nature luxuriante et de ses ombrages naturels, avec la piscine, l'aire de jeux, le tennis de table, la pétanque, la pêche les chemins de randonnée, son restaurant.

THENON (28 km)

Amateurs de l'itinérance douce, un paysage très diversifié vous attend : de la Forêt Barade aux Causses, vous traverserez vallons et ruisseaux, hameaux pittoresques et petits villages. Chacun tour à tour réserve de belles surprises architecturales et des points de vue étonnants. A Thenon, vous trouverez la verdure, le calme, la possibilité de pratiquer des activités sportives. Tout ceci à quelques kilomètres des grands sites touristiques. Une partie du donjon et du mur d'enceinte du château peuvent se visiter. L'église Saint-Martial du XII^e siècle possède un autel en marbre de Carrare de 1882. L'étang de Thenon est un lieu de quiétude en toute saison.

À VOIR / À FAIRE

AGENCE D'INFORMATION TOURISTIQUE DE THENON

25, avenue de la IV^e-République ☎ 05 53 06 35 10 - www.vezere-perigord.fr

Haute saison : ouvert du lundi au samedi de 9h30 à 18h. Ouvert en nov., dec., janv., fev., mars du lundi au vendredi de 9h30-12h30 ; en sept., oct., avril, mai et juin du lundi au samedi de 9h-12h/14h-17h.

Situé à 268 m d'altitude, le bourg de Thenon constituait un « castrum », position de défense limitée à l'ouest par des fossés aujourd'hui comblés. On vous recommande l'église Saint-martial du XII^e, la rue des arts et des saveurs, où ont pris place dans de petites boutiques des producteurs, artisans d'art, des créateurs et artistes. L'étang de Thenon et sa guinguette offrent à quelques pas de la ville, un lieu de quiétude en journée et d'animation en soirée. Au cœur du bourg, la halle couverte accueille en été des repas festifs tous les mardis midi et des marchés nocturnes plusieurs dimanches soir pendant la saison. Un petit livret très bien réalisé sur les points forts de chaque commune de l'office de tourisme Vézère Périgord noir est téléchargeable sur le site internet ou disponible sur place. On y trouve également des idées de balades, des adresses d'hébergements, de restaurants, de producteurs, etc.

L'APPEL DE LA FORET

Route de Périgueux ☎ 05 53 46 35 06 - www.appel-de-la-foret.com

Entrée du parc+parcours, de 13 € à 22 €.

Le parc aménagé sur 15 hectares par Dominique et Christophe Vitiello, permet de se prendre pour Tarzan en allant d'arbre en arbre par la magie d'un ensemble de parcours de difficulté progressive. L'équipement se fait par un moniteur qui installe les baudriers et donne les consignes de sécurité lors d'une initiation à l'utilisation du crochet de sécurité avant toute entrée sur l'un des parcours proposés, du plus accessible au plus sportif. Plus de 150 ateliers en 11 parcours progressifs et indépendants permettent ainsi de passer d'un arbre à l'autre quasiment sans mettre pied à terre pendant plusieurs heures, jusqu'à 15 mètres du sol. Au total : 50 tyroliennes de 5 à 150 mètres de long et plus de 150 jeux : des sauts de Tarzan, des filets géants, des ponts népalais, des passerelles géantes, des ponts de singes, des balançoires, des surfs... Une aventure au grand air, au cœur d'une belle forêt, possible à condition de mesurer au moins 1 mètre et d'être accompagné par un adulte si l'on a moins de 10 ans. Et pour les moins de 4 ans qui n'ont pas accès aux grands parcours, des jeux d'équilibre, des

cabanes, balançoires et mini-tyroliennes sont aménagés sous les parcours. Le parc propose aussi le très original « disc-golf ». Avec les règles du golf, il s'agit d'atteindre 12 corbeilles successives en lançant un frisbee en moins de lancers possibles. Sentier nature dans la forêt pour les moins téméraires, parcours randonnée-trail et jeux pour les tout petits. Buvette, sanitaires, aire de pique-nique, Wifi.

TRUFFIÈRE DES MÉRIGOTS

750, route des merigots, Gabillou ☎ 06 64 17 71 11 - www.truffe-du-perigord.com

Sur rendez-vous. Gratuit jusqu'à 6 ans. Adulte : 12 €. Enfant (de 6 à 12 ans) : 5 €.

Groupe (10 personnes) : 10 €.

Nadine et Eric aiment faire visiter leur truffière en agriculture biologique certifiée par écocert. Elle s'étend sur 5 hectares et comprend 1 250 arbres de diverses espèces d'arbres. Après une vidéo pour découvrir les différentes facettes de la trufficulture, la visite présente la recherche (ou cavage) dans la truffière du précieux diamant noir avec l'aide de leur chienne et son maître ou à la mouche à truffe. Pour terminer par une dégustation de deux toasts truffés et d'un apéritif maison. La cerise sur le gâteau : cinq belles chambres d'hôtes et une piscine.

[SE] FAIRE PLAISIR

AU BRÛLE POURPOING VOIR SUR LA CARTE

174, chemin de la Petite Mare, Fossemagne ☎ 06 47 54 43 21 -

<https://au-brule-pourpoint.com>

Ouvert du lundi au mercredi 9h-18h. Jeudi à samedi sur rendez-vous. Vente en boutique et en ligne.

Quentin est un jeune maroquinier passionné diplômé du Pôle d'excellence et du luxe de Thiviers. Il a choisi, depuis 2019, de s'installer en périphérie de Périgueux. Ses créations qualitatives comprennent des accessoires (ceintures, étuis, pochettes, bracelets), des sacs (à main, à dos, cartables et de voyage) mais aussi de la petite maroquinerie (trousses, portefeuilles, pochettes). Il sélectionne ses cuirs localement en s'appuyant sur un réseau de partenaires professionnels. Du talent et de l'éthique, il a tout bon ! Coup de cœur pour la mallette de médecin.

CONSERVERIE DU MANOIRE

Zone artisanale, Fossemagne ☎ 05 53 04 42 54 -

www.foiegras-perigord.com/fr/membres/conserverie-du-manoire

Boutique ouverte du lundi au jeudi de 8h30 à 12h30 et de 13h30 à 17h30 ; le vendredi de 9h à 12h.

Issu d'une lignée de charcutiers-conserviers, Nicolas a pris naturellement la suite de son père qui avait quitté sa boutique de Périgueux pour disposer d'un local plus pratique pour réaliser toutes les conserves que le Périgord a su créer. Le foie gras entier mi-cuit de canard ou d'oie, les blocs de foie, les confits, les pâtés, les cous d'oie farcis, les galantines, les grillons de canard, les plats cuisinés, les salaisons et les sauces dont la sauce Périgueux. Mais aussi le célèbre anchaud qu'ils savent préparer à la perfection : fondant et goûteux.

FOIE GRAS LACABANNE VOIR SUR LA CARTE

Ferme de Charnailles, La Bachellerie ☎ 05 53 51 01 18 -

www.foie-gras-lacabanne.com

Ouvert tous les jours de 8h à 19h.

Une exploitation conduite en agriculture biologique ou Pierre-Antoine Lacabanne invite à visiter ses noyeraies et son élevage d'oies et de canards avec gavage traditionnel au maïs. Les produits sont préparés et cuisinés sur place. A la boutique on trouve foies gras, confits, magrets, galantines, pâtés, cous farcis, huile de noix, noix, asperges, truffes et cèpes. Toute l'année la ferme vend des produits frais : d'oie et de canard, mais aussi volailles fermières, poulets, pintades, canettes, chapons, dindes... Ils sont présents sur les marchés gourmands.

L'ÉPICERIE PAYSANNE VOIR SUR LA CARTE

23, avenue de la République ☎ 05 53 46 42 93 - epicerie.paysanne@outlook.fr

Ouvert le mardi et le samedi de 9h à 12h30 ; le mercredi, le jeudi et le samedi de 9h30 à 12h30 ; le vendredi de 9h30 à 12h30 et de 16h à 19h.

Cette boutique de producteurs ne met en vente que des produits locaux et le plus souvent ils sont bio : fruits et légumes de saison, œufs, porc, bœuf, volailles, conserves canard et oies, truites, lait et produits laitiers, bières et jus de fruits, etc. Les producteurs trouvent ainsi des débouchés et les consommateurs sont ravis de passer par un circuit court et moins cher avec des produits de qualité.

LES JARDINS DE BORSCORNUT

Sainte-Orse ☎ 06 10 37 15 01 - www.jardins-de-boscornut.com/

L'été, marché à la ferme tous les mercredis 16h30-19h30. Toute l'année, le samedi 10h-12h, paniers à commander.

Sylvie et David ont opéré un retour à la terre, suite à leur reconversion professionnelle dans une agriculture respectueuse de la nature et n'utilisant ni pesticides, ni insecticides, ni engrais chimiques. Ils privilégient l'association de plantes amies, la pollinisation par les abeilles. Les pâtes des poules grattent le sol et le fertilisent, et les grenouilles de la réserve d'eau dévorent les limaces ! Leurs produits (légumes, œufs et poulets) sont de qualité irréprochable.

LES PIEDS DANS LE BOCAL VOIR SUR LA CARTE

43, avenue de la libération ☎ 05 47 45 93 48 - www.les-pieds-dans-le-bocal.fr

Ouvert du mardi au samedi de 9h à 19h ; le dimanche de 9h à 12h30. Epicerie vrac, produits locaux, petite restauration.

Dans cette épicerie-vrac très bien achalandée, Virginie et Jenny sauront vous conseiller. Elles maîtrisent parfaitement le concept depuis de longues années. Elles ont su créer un espace où l'on vient chercher des aliments ou des ingrédients en vrac, mais aussi des conseils pour les produits d'hygiène. Le charme opère, et on apprécie l'ambiance alors on y revient aussi pour partager un café entre amies ou pour faire ses emplettes de produits locaux, de plants pour le jardin ou pour casser une graine. En plus, elles sont ambassadrices du Réseau Vrac, une référence !

MARCHÉ

Ouvert le mardi de 8h à 13h.

Le mardi matin, toute l'année sous la belle halle restaurée. En hiver, marché au gras et aux truffes. L'été la halle accueille des repas festifs tous les mardis midi et plusieurs dimanches des marchés de nuit animés (7 et 28 juillet, 4 et 18 août 2019).

MARTINE ORMAECHEA   VOIR SUR LA CARTE

Boscornut, Sainte-Orse ☎ 05 53 05 26 53 -

<http://matierescroisees.blogspot.com/2008/07/mais-qui-est-martine-ormaechea.html>

Visite de l'atelier toute l'année sur rendez-vous.

Martine Ormaechea est tisserande professionnelle dans une petite commune proche de Thenon. Des études de linguistique alliées à son goût pour les beaux tissus l'ont dirigée très tôt vers l'écriture textile. Elle aime tisser la laine, le mohair, le chameau, le yak ou l'alpaga. L'été, elle privilégie le coton et le lin. Ce qu'elle préfère, ce sont les fibres filées main et teintées avec des matières naturelles. Ses créations de vêtements et accessoires sont uniques. Artisan d'art, elle est aussi formatrice (initiation et perfectionnement).

BOUGER & BULLER**TRUFFIÈRE DES MÉRIGOTS** 

750, route des merigots, Gabillou ☎ 06 64 17 71 11 - www.truffe-du-perigord.com

Sur reservation et les week-end de novembre à mi mars. Sur réservation et hors week-end.

Nadine et Eric Allégret organisent sur leur truffière des stages de cuisine pour apprivoiser la cuisine de la truffe.

SORTIR**TRUFFIÈRE DES MÉRIGOTS** 

750, route des merigots, Gabillou ☎ 06 64 17 71 11 - www.truffe-du-perigord.com

Sur reservation et les week-end de novembre à mi mars. Sur réservation et hors week-end.

Nadine et Eric Allégret organisent sur leur truffière des stages de cuisine pour apprivoiser la cuisine de la truffe.

SE LOGER**AU JARDIN DE LA BACHELLERIE** €€   VOIR SUR LA CARTE

9, Place Eugène-Priouzeau, La Bachellerie ☎ 05 47 97 90 84 -

www.au-jardin-de-la-bachellerie.com - Dans une petite impasse.

3 belles chambres d'hôtes de 75 à 109 € selon la saison pour 2 couchages. 18 € le lit suppl. avec petit déjeuner.

Valérie et Raphaël ont transformé ce presbytère en maison d'hôtes, superbement décorée. Piscine, verger, potager et un immense jardin et son ruisseau. Au petit déjeuner : pancake, gaufres ou crêpes accompagnent les produits du jardin, confiture et smoothie et tout ce que la nature offre sur leur grand terrain comme les noix en saison. L'endroit est douillet, implanté au fond d'une impasse, et si les voitures disposent d'un emplacement de parking, c'est impossible avec une remorque.

AU PAYS DE JACQUOU €€   VOIR SUR LA CARTE

Chemin de Jacquou, Fossemagne ☎ 06 70 85 32 23 - [Www.aupaysdejacquou.com](http://www.aupaysdejacquou.com)

Chambre double dès 90 € ; chambre triple dès 115 € ; Quadruple dès 85 € pour 2.

Supplément : 25 €/personne en plus.

Aurélie vous accueille dans cette magnifique maison de ferme du XVIII^e siècle. Vous êtes à la lisière de la forêt Barade où se déroule une partie de l'intrigue du roman d'Eugène Le Roy ; Jacquou le Croquant. Les 3 chambres sont spacieuses, et chacun y trouvera son bonheur : de plain-pied ou à l'étage, avec baignoire ou douche. Vous profiterez de la piscine ensoleillée ou de la fraîcheur de la cour avec des jeux pour enfants. La table d'hôte est généreuse et ses prestations sont larges, depuis le plateau-repas, jusqu'à un dîner traditionnel. Venez vous détendre.

HÔTEL DE FRANCE €

Place de la Mairie, Sainte-Orse ☎ 05 53 05 24 22

Menu du midi à Patrick de 15€

Sainte-Orse est un tout petit village situé à quelques kilomètres du château de Hautefort et à 20 minutes des grottes de Lascaux. L'Hôtel de France de Francine Dubruil est idéal pour les couples seuls ou avec un enfant qui recherchent un hébergement bon marché et familial au cœur du Périgord Noir. Les chambres sont simples et elles ont toutes leur propre salle de bains avec WC. Le restaurant est ouvert tous les jours sauf le samedi hors saison. Au menu de la cuisine traditionnelle à base de produits exclusivement locaux : pâté de foie de canard truffé, omelette aux cèpes ou girolles, ris de veau sur canapé, confit de canard pommes sarladaises, salade périgourdine. Les pâtisseries sont toutes faites maison.

L'ORÉE DU BOIS € VOIR SUR LA CARTE

Route de Périgueux ☎ 05 53 04 19 94 - www.loreedubois12.fr

11 chambres. Chambre double dès 50 €. Demi-pension. Petit déjeuner : 6 €. Menu du jour, du lundi au vendredi soir 14 €

Patrick Savignac a dirigé La Mule Blanche et le Bonheur est dans le pré avant de s'installer à Thenon. Les chambres très simples sont installées dans des chalets. Le restaurant propose une cuisine traditionnelle élaborée avec des produits frais par le patron : tourin périgourdin, foie gras mi-cuit maison et sa compotée de fruits secs, cuisses de canard confites, gambas sautées en persillade, gâteau moelleux aux noix et pépites de chocolat. Bien pratique, juste à côté se trouvent le parc accrobranche L'appel de la Forêt pour profiter encore plus des lieux.

LA FERME DES VERGNES €€ VOIR SUR LA CARTE

Le Coderc, Gabillou ☎ 05 24 13 44 66 - www.lafermedesvergnés.com

Mobile-homes pour 4 à 6 personnes de 385 € à 595 € la semaine. Gîtes pour 2 à 6 personnes à partir de 490 € la semaine.

En pleine nature dans le Causse, entourés d'animaux en liberté (alpagas, cochons vietnamiens dressés à recherche de truffes, ânes, poneys, boucs, chèvres, oies, faisans de collection, poules de collection, paons bleus et blancs, etc.). Isabelle et Frédéric accueillent sur le domaine et vous font découvrir toutes les saveurs du Périgord, et aussi la recherche de truffes ou la table d'hôtes. Leurs spécialités : les tartines gastronomiques, qui varient en fonction des saisons. Les mobile-homes et les chambres d'hôtes ont leur terrasse ou leur jardin privatifs.

THIVIERS (30 km)

Thiviers est une place forte commerçante située au nord de Périgueux en direction de Limoges, sur le chemin de Saint-Jacques-de-Compostelle. La cité est l'une des 6 villes portes d'entrée du Parc Périgord Limousin. En vous baladant, remarquez quelques jolies demeures à colombages des XV^e et XVI^e siècles, ainsi que l'église dont l'intérieur vaut une petite visite... Le marché est assez animé, notamment le marché au gras qui est ici une institution. Si vous êtes gourmand, ne manquez pas de passer par la Maison du Foie Gras, à l'Office de Tourisme et offrez vous un panier gourmand composé selon vos goûts pour prolonger l'expérience Périgord.

À VOIR / À FAIRE

CIRCUIT THIVIERS MÉDIEVAL

☎ 05 53 55 12 50 - perigord-limousin-tourisme.com

Ouvert et gratuit toute l'année.

De toute sa hauteur, la ville affirme son passé de place forte. Ici s'égrène une ribambelle de manoirs à débusquer : Vaucocour (derrière l'église, intéressant, car il s'intégrait aux fortifications de la ville, et pour son panorama) et Banceil du XVI^e, Limagnes, Bost, Razac, la Filolie... Dans la rue des Huiles, trois demeures valent à elles seules une étape à Thiviers. L'église a perdu ses coupes, mais conserve 8 chapiteaux à la croisée du transept, intacts depuis le XII^e siècle.

OFFICE DE TOURISME PÉRIGORD LIMOUSIN A THIVIERS

8, place Foch ☎ 05 53 55 12 50 - www.perigord-limousin-tourisme.com

Horaires variables selon les saisons. Du lundi au samedi, dimanche matin en juillet/août.

Le cœur de la vieille cité bat dans un beau bâtiment, mêlant tradition et modernisme. Cet office de tourisme a en fait tout d'un lieu de vie, tant pour les touristes que pour les locaux. Une belle équipe féminine donne aux lieux une énergie conviviale. La boutique de produits locaux fait la part belle aux productions de canard, mais aussi aux vins et même au caviar. Le calendrier des animations s'étale toute l'année : démo de cuisine de chefs, dégustations, rencontres des producteurs.

SALLE DES FAÏENCES VOIR SUR LA CARTE

44, rue du Général Lamy ☎ 05 53 62 28 00

Haute saison : ouvert le samedi de 10h à 12h et de 15h à 17h30. Ouvert de de Rameaux à la Toussaint, le reste de l'année de 10h à 12h. La visite est possible sur rendez-vous.

En 1789, la faïencerie Dubourdiou fabriquait de 4 000 à 5 000 pièces réputées pour la beauté de leur émail. Au XIX^e siècle, le rouge de Thiviers était particulièrement célèbre. En 1907, cette faïencerie disparut mais la fabrique Desmarthon créée en 1853 poursuivit ses productions jusque vers 1929 comme les pots qui contenaient le baume de la Veuve Farnier créé en 1764 et censé guérir tous les maux ou presque.

FAIRE UNE PAUSE

LE CLAN P VOIR SUR LA CARTE

ZAE Labaurie, Eyzerac ☎ 07 86 72 96 94 - leclanp@gmail.com

Mardi et mercredi 11h30-21h ; jeudi 11h30-23h ; vendredi 11h30-2h ; samedi de 14h30-2h ; dimanche de 18h-23h.

Un tout nouveau lieu de rencontres festives, Le Clan P offre un grand espace pour profiter de leur carte de plus de 60 bières et autres alcools. Vous trouverez de nombreux espaces pour vous poser soit autour de barriques améliorées, soit dans les salons longues, soit sur la grande terrasse. L'immense écran devant lequel l'on vient se regrouper pour suivre les matches diffuse des rencontres sportives. Il y a aussi un billard, un jeu de fléchettes et un boulodrome pour passer une belle après-midi. Facile à trouver juste à côté de la route nationale !

LES GOURMANDISES DE BOCLET VOIR SUR LA CARTE

16, rue Jules Sarlandie ☎ 05 53 55 00 98 - <http://nellyboclet.com>

Ouvert le lundi, le mardi et du jeudi au samedi de 6h30 à 19h ; le dimanche de 6h30 à 12h30.

Les spécialités de Nelly Boclet sont les dragées et chocolats. De toutes les couleurs elle réalise de façon artisanale toutes sortes de fleurs, bouquets, décors de table et compositions sur mesure pour les mariages, banquets, anniversaire et autres occasions. Nelly est une battante ! Elle a été championne de France de la présentation de confiserie avec sa vitrine de friandises. Elle saura vous conseiller et vous proposer dragées et créations sucrées les plus adaptées à vos envies.

[SE] FAIRE PLAISIR

BRASSERIE CHAMPDORÉ VOIR SUR LA CARTE

Betoule, Sarrazac ☎ 05 53 62 86 02 - <https://brasserie-champdore.webnode.fr/>

Visite de la brasserie sur rendez-vous.

David et Romain ont choisi d'installer leur brasserie au bord d'un ruisseau. Ces passionnés de bière utilisent de l'orge maltée en provenance de de Belgique, du houblon d'Alsace ou de pays européens. Ensuite ils appliquent leurs propres recettes pour élaborer quatre bières : deux blondes et deux ambrées. On les retrouve chez eux, sur le marché de Thiviers le samedi ou sur les marchés de producteurs.

FERME DE LA NOLPHIE VOIR SUR LA CARTE

La Nolphie, Sarrazac ☎ 07 81 15 34 37 - www.fermedelanolphie.com

Vente sur place le mercredi de 15h à 19h.

Fanny et Hervé ont vu dans ce domaine de 7 ha un cadre idéal pour leur projet permaculture ; une trentaine de variétés de légumes, des aromatiques, des plants et des petits fruits (fraises, framboises, cassis...) tous *bio* poussent sur 3 000 m² de terre. On y trouve aussi du miel et des œufs. La vente se fait sur place, dans « La petite boutique » tous les mercredis de 15h à 19h ; les paniers (5 variétés de légumes mini) peuvent être livrés sur les lieux de travail (mercredi soir à Thiviers et jeudi matin à Périgueux), engagement minimum pour 6 paniers par trimestre.

LE P'TIT COMPTOIR VOIR SUR LA CARTE

10, rue de la Tour ☎ 05 53 52 85 83

Ouvert du mardi au samedi de 8h30 à 12h15 et de 14h à 19h.

Cette épicerie fine est joliment agencée pour une vente de produits du Périgord, produits bio, vins et champagnes, bières artisanales, apéritifs locaux, cognac, whisky, rhum et tout ce qui peut agrémenter une bonne table et constituer des idées cadeaux. La sélection est en pointe sur les créations locales, comme celles de la biscuiterie Billeau et de la Chantéracoise, des huiles de noix, des conserves de canard, mais aussi des sardines de garde. Les idées se cueillent ici à foison en sucré ou en salé, des confitures à l'apéritif. Expéditions France entière.

LE PÈRE L'AMER - LA MIFA VOIR SUR LA CARTE

16, rue Bertran de Born ☎ 06 28 09 05 32 - www.leperelamer.fr

Basse saison : mardi au jeudi, 15h à 20h ; vendredi et samedi 10h à 21h30. Été : lundi au samedi 10h-13h et 15h-21h.

La Mifa c'est le nom du bar à bière de la brasserie artisanale de Céline et Antoine. Depuis 6 ans, la brasserie le Père l'Amer utilise les ingrédients bio, les levures liquides, les malts de blé et d'orge, les houblons à fort pouvoir aromatique et travaillent de près les températures de fermentation. Avec cette nouvelle surface de réception et de vente, vous retrouvez leurs bières en bouteille ou à la pression, mais aussi une ambiance qu'ils créent avec leurs clients. Selon le soir, c'est tournoi de fléchettes ou quiz avec des bières à gagner. Happy Hour : 17-18h.

MARCHÉ HEBDOMADAIRE ET MARCHÉ AU GRAS

Centre-ville

Samedi matin à l'année, mardi matin de mi-juin à mi-septembre. Marché au gras+truffe de novembre à mars le samedi matin.

Ce marché fait le bonheur des habitants et des vacanciers avec ses produits star, cèpe, fromage, charcuterie. En plus du marché traditionnel, le samedi matin, la ville accueille un marché au gras réputé. Depuis le Moyen Age, il se tient entre la mi-novembre et le mois de mars. Les producteurs locaux, venus de 40 km à la ronde, s'y pressent avant les fêtes de fin d'année pour vendre leurs précieuses denrées de canard et d'oie. Bref, de quoi préparer d'excellents menus de fêtes !

ACM INFORMATIQUE VOIR SUR LA CARTE

1, Rue Léonce Bourliaguet ☎ 05 53 52 48 23 - www.acminformatique.fr/

Ouvert du mardi au vendredi de 9h à 12h et de 14h à 19h ; le samedi de 9h à 12h.

Dépannage jusqu'à 30 km de Thiviers.

Chacun d'entre nous dispose d'une de ces merveilles de technologie qui nous font parfois des misères. Lorsque vous avez besoin d'une assistance informatique dans la région de Thiviers, nous vous recommandons l'entreprise de Steven.

Elle est spécialisée dans la vente et la réparation de matériel informatique et propose ses services aux particuliers ainsi qu'aux professionnels. Ils interviennent.

Vous avez besoin d'une nouvelle vitre de téléphone portable, votre batterie ne fonctionne plus... ils sont là à leur boutique ou à votre adresse selon les cas.

LA TOUR DES ARTS VOIR SUR LA CARTE

11, Rue de la Tour ☎ 06 88 88 46 79 - latourdesarts24@gmail.com

Ouvert du mardi au samedi de 10h à 18h. Boutique d'artisans d'arts et de créateurs locaux.

Cette boutique regroupe les créations d'une vingtaine d'artisans d'art et de créateurs de la région de Thiviers. Vous pourrez y trouver des cadeaux pour toutes les occasions. Des objets à offrir ou à s'offrir. Toutes les matières sont

présentées, verre, papier, peinture, fer, bois, cuir, poterie... C'est varié et tellement divers que vous y passerez un moment agréable. La boutique est tenue alternativement par les artisans qui sauront vous expliquer leur travail, ainsi que celui de leurs collègues. Les objets exposés changent au fil des saisons et des créations.

LABEYLIE FLEURS VOIR SUR LA CARTE

1, rue Jules Theulier ☎ 05 53 62 02 02 - <http://labeyliefleurs.votrefleuriste.fr/>
Ouvert du mardi au vendredi de 9h à 12h30 et de 14h à 19h ; le samedi de 8h30 à 12h30 et de 14h à 19h ; le dimanche de 9h à 12h30. Livraison possible (sur Thiviers et aux alentours).

Si vous manquez d'inspiration pour trouver un cadeau original, cette boutique tiendra toutes ces promesses. L'équipe des lieux vous accueille dans une véritable féerie florale, où les végétaux sont nichés sur des tabourets, suspendus dans les airs, organisés par couleurs et variétés, le tout dans une atmosphère chaleureuse. Vous y trouverez des fleurs de saison, des plantes vertes et fleuries d'intérieur et d'extérieur, ainsi que des fleurs séchées et de la déco. Des ateliers d'art floral y sont régulièrement dispensés pour découvrir les coulisses du métier.

ACM INFORMATIQUE VOIR SUR LA CARTE

1, Rue Léonce Bourliaguet ☎ 05 53 52 48 23 - www.acminformatique.fr/
Ouvert du mardi au vendredi de 9h à 12h et de 14h à 19h ; le samedi de 9h à 12h.
Dépannage jusqu'à 30 km de Thiviers.

Chacun d'entre nous dispose d'une de ces merveilles de technologie qui nous font parfois des misères. Lorsque vous avez besoin d'une assistance informatique dans la région de Thiviers, nous vous recommandons l'entreprise de Steven.

Elle est spécialisée dans la vente et la réparation de matériel informatique et propose ses services aux particuliers ainsi qu'aux professionnels. Ils interviennent.

Vous avez besoin d'une nouvelle vitre de téléphone portable, votre batterie ne fonctionne plus... ils sont là à leur boutique ou à votre adresse selon les cas.

FRENCH CAMPERS VOIR SUR LA CARTE

Les Roules, Lempzours ☎ 06 13 91 08 37 - french-campers.fr
Ouvert du lundi au vendredi de 8h à 19h.

Vous avez un projet aménagement ou d'autoconstruction de votre van sur mesure ? Contactez Hélène et Jonathan pour envisager avec eux vos besoins, votre envie et définissez vos priorités. Selon leur expérience, vous serez accompagnés depuis l'achat du véhicule (neuf ou d'occasion) jusqu'à votre départ sur la route avec votre véhicule, aménagé, équipé et isolé. Chaque personne ayant son propre objectif, ils sauront vous accompagner dans la réflexion et la réalisation sur mesure de votre compagnon d'évasions. Vous pouvez aussi y louer ou acheter votre van.

BOUGER & BULLER

HIPPOCAMP'

Lieu dit Pierre Edmond, Lempzours ☎ 06 85 21 09 88 - www.chevalhippocamp.fr
Ouvert à l'année. Cours ou promenade 25 €/h. pas de CB. Stage enfant 1/2 journée 35 €, baby poney 15 €. Location gîte.

C'est la belle histoire d'une reconversion réussie. Muriel Bouron vit de sa passion : les chevaux. Au fil du temps son activité s'oriente de plus en plus vers l'accueil du public qui vient pour une balade d'une heure à plusieurs jours dans les environs, sur des chevaux bien dressés. Les familles se régalaient tant elle a tout mis en œuvre pour satisfaire les tous petits : promenades à poney, des initiations en baby-poney (promenade+initiation) à partir de 3 ans, font un carton. Par ailleurs, Muriel continue son activité de pension et de cours d'équitation.

OBSERVATOIRE DU HAUT-PÉRIGORD VOIR SUR LA CARTE

Club d'astronomie Régulus, 44, rue du Général Lamy ☎ 06 86 60 15 84 -

<http://clubregulus.free.fr>

Soirées organisées du 21 juin au 21 septembre. Gratuit.

L'observatoire du Haut-Périgord ne se situe pas dans la commune de Thiviers à proprement parler mais à Courtigeauds, à quelques encablures plus à l'est. Du 21 juin au 21 septembre tous les ans, les vendredis soir à partir de 21h ou 21h30, rendez-vous est donné à la mairie de Thiviers pour partir ensuite découvrir le ciel depuis l'observatoire. Les animateurs de l'association proposent alors un programme complet de découverte du ciel à l'œil nu (principales constellations), puis à l'oculaire du télescope de 450 mm de diamètre sous abri ou des télescopes mobiles installés pour l'occasion. Avec un ciel de très bonne qualité et des télescopes de grand diamètre accessibles, la vision des nébuleuses et des galaxies est alors souvent splendide ! A noter qu'il est possible d'amener son propre matériel si l'on souhaite comprendre son fonctionnement et les premiers réglages qu'il nécessite de faire. Quant aux observations du Soleil en journée, elles sont plus rares et obligent à contacter l'association afin de connaître les dates programmées éventuelles.

PLAN D'EAU LES GRÉSILLES

Nantheuil-de-Thiviers ☎ 05 53 55 27 00

Fermé de septembre à juin. Haute saison : ouvert tous les jours. Entrée libre.

Le plan d'eau municipal « Les Gresilles », à Nantheuil, dispose d'une plage de sable de mer. La baignade est autorisée et même recommandée par les chaudes journées d'été. Elle est surveillée par les maîtres nageurs du 1^{er} juillet au 31 août. Les baigneurs peuvent pique-niquer dans le parc ombragé situé à proximité. De nombreux jeux pour les enfants sont disponibles. Entrée gratuite, restauration sur place tous les jours (midi et soir), glaces, snacks, pizzas. Le site est superbe pour des journées de farniente et l'eau est limpide, car analysée fréquemment.

VOIE VERTE - FLOW VELO

8, place Foch ☎ 05 53 55 12 50 - www.perigord-vert.com

Ouvert toute l'année.

Situé sur une ancienne voie ferrée construite à la fin du XIX^e siècle et qui reliait les communes du nord de la Dordogne, cet itinéraire de promenade entre Thiviers et Saint-Pardoux-la-Rivière propose un circuit de 17 km, accessible seulement pour les randonneurs pédestres, cyclistes et équestres. Il invite à la découverte du patrimoine et du paysage. Le circuit dessert les villages, dont Saint-Jean-de-Côle, un des plus beaux villages de France et Thiviers. Ce circuit s'inscrit dans le projet Flow Vélo, 290 km d'itinéraire vélo reliant l'Atlantique au Périgord.

SORTIR

HIPPOCAMP'

Lieu dit Pierre Edmond, Lempzours ☎ 06 85 21 09 88 - www.chevalhippocamp.fr

Ouvert à l'année. Cours ou promenade 25 €/h. pas de CB. Stage enfant 1/2 journée 35 €, baby poney 15 €. Location gîte.

C'est la belle histoire d'une reconversion réussie. Muriel Bouron vit de sa passion : les chevaux. Au fil du temps son activité s'oriente de plus en plus vers l'accueil du public qui vient pour une balade d'une heure à plusieurs jours dans les environs, sur des chevaux bien dressés. Les familles se régalaient tant elle a tout mis en œuvre pour satisfaire les tous petits : promenades à poney, des initiations en baby-poney (promenade+initiation) à partir de 3 ans, font un carton. Par ailleurs, Muriel continue son activité de pension et de cours d'équitation.

OBSERVATOIRE DU HAUT-PÉRIGORD VOIR SUR LA CARTE

Club d'astronomie Régulus, 44, rue du Général Lamy ☎ 06 86 60 15 84 -

<http://clubregulus.free.fr>

Soirées organisées du 21 juin au 21 septembre. Gratuit.

L'observatoire du Haut-Périgord ne se situe pas dans la commune de Thiviers à proprement parler mais à Courtigeauds, à quelques encablures plus à l'est. Du 21 juin au 21 septembre tous les ans, les vendredis soir à partir de 21h ou 21h30, rendez-vous est donné à la mairie de Thiviers pour partir ensuite découvrir le ciel depuis l'observatoire. Les animateurs de l'association proposent alors un programme complet de découverte du ciel à l'œil nu (principales constellations), puis à l'oculaire du télescope de 450 mm de diamètre sous abri ou des télescopes mobiles installés pour l'occasion. Avec un ciel de très bonne qualité et des télescopes de grand diamètre accessibles, la vision des nébuleuses et des galaxies est alors souvent splendide ! A noter qu'il est possible d'amener son propre matériel si l'on souhaite comprendre son fonctionnement et les premiers réglages qu'il nécessite de faire. Quant aux observations du Soleil en journée, elles sont plus rares et obligent à contacter l'association afin de connaître les dates programmées éventuelles.

PLAN D'EAU LES GRÉSILLES

Nantheuil-de-Thiviers ☎ 05 53 55 27 00

Fermé de septembre à juin. Haute saison : ouvert tous les jours. Entrée libre.

Le plan d'eau municipal « Les Gresilles », à Nantheuil, dispose d'une plage de sable de mer. La baignade est autorisée et même recommandée par les chaudes journées d'été. Elle est surveillée par les maîtres nageurs du 1^{er} juillet au 31 août. Les baigneurs peuvent pique-niquer dans le parc ombragé situé à proximité. De nombreux jeux pour les enfants sont disponibles. Entrée gratuite, restauration sur place tous les jours (midi et soir), glaces, snacks, pizzas. Le site est superbe pour des journées de farniente et l'eau est limpide, car analysée fréquemment.

VOIE VERTE - FLOW VELO

8, place Foch ☎ 05 53 55 12 50 - www.perigord-vert.com

Ouvert toute l'année.

Situé sur une ancienne voie ferrée construite à la fin du XIX^e siècle et qui reliait les communes du nord de la Dordogne, cet itinéraire de promenade entre Thiviers et Saint-Pardoux-la-Rivière propose un circuit de 17 km, accessible seulement pour les randonneurs pédestres, cyclistes et équestres. Il invite à la découverte

du patrimoine et du paysage. Le circuit dessert les villages, dont Saint-Jean-de-Côle, un des plus beaux villages de France et Thiviers. Ce circuit s'inscrit dans le projet Flow Vélo, 290 km d'itinéraire vélo reliant l'Atlantique au Périgord.

SE LOGER

CHÂTEAU DE MAVALEIX €€

Chalais  05 53 52 82 01 - www.chateau-mavaleix.com

Ouvert à l'année. Double dès 75 €, triple dès 95 €. Petit déjeuner 15 €. Gîte dès 650 € la semaine. Restauration.

Dans un parc de 64 ha agrémenté d'arbres centenaires, ce très beau château médiéval abrite un hôtel-restaurant de très bonne tenue. L'ancienne bergerie accueille des chambres calmes et spacieuses. Trois gîtes de 2 à 8 personnes ont été aménagés dans une demeure de caractère. Le château peut également se privatiser et accueillir jusqu'à 20 personnes sur deux étages. Pour les enfants, le château est un petit paradis entre la piscine et les animaux de la ferme. Le restaurant offre des spécialités régionales, françaises et italiennes.

HÔTEL DE FRANCE ET DE RUSSIE*** € VOIR SUR LA CARTE

51, rue Général-Lamy  05 53 55 17 80 - www.thiviers-hotel.com

Ouvert de mars à Décembre. Réservation au restaurant. 11 chambres. Chambre double de 68 € à 92 € ; chambre triple de 92 € à 110 €. Petit déjeuner : 9 €. Parking. Label Tourisme & Handicap. Wifi gratuit. Restauration. Tv satellite.

C'est un ancien relais de poste du XVIII^e siècle qui abrite ce charmant hôtel de centre-ville, en pierre de Dordogne tenu par Adrian et Sharon Finch. Il se situe sur le chemin de Saint-Jacques-de-Compostelle, à 100 mètres de la gare. Toutes les chambres, toutes différentes, sont équipées d'une salle de bains avec presque toujours une baignoire et ouvrent, pour certaines, sur le jardin arboré avec terrasse. Un bar et un salon permettent d'apprécier la convivialité ambiante. Et quand on demande la raison du nom de cet établissement en plein cœur du Périgord Vert, la maîtresse des lieux explique avec son charmant accent anglais que son hôtel demeure le symbole de l'alliance franco-russe, célébrée il y a plus d'un siècle. La planification s'était effectuée en Dordogne où le général Obroucheff avait été un acteur majeur dans cette affaire... Ceci explique cela. Repas possible sur réservation.

LES ARÔMES € VOIR SUR LA CARTE

11, rue Eugène-Leroy, Négrondes  05 53 52 53 58 - lesaromes24@gmail.com

Logis. Fermé du 1er septembre au 30 avril. Accueil à l'hôtel à partir de 17h, le dimanche à partir 19h et jusqu'à 21h30 maximum. 10 chambres. Chambre double à partir de 56 € ; suite à partir de 90 €. Petit déjeuner : 7,50 €. Parking inclus. Wifi gratuit. Restauration (menus du midi semaine à 13,50 € et 24,50 €, les soirs et week-ends à 24,50 € et 33 €. Fermé dimanche soir et lundi midi). Tv satellite.

Isabelle et Pascal ont su donner une nouvelle vie à cet établissement. Les chambres sont contemporaines avec des salles de bains équipées de baignoire ou de douche et des articles de toilette gratuits. Certaines ont une petite terrasse, très agréable en été. Fauteuils club pour le bar-tabac qui fait aussi salon de thé et une salle de restaurant accueillante et chaleureuse, trois cocottes aux Logis. Une belle adresse à quelques kilomètres de Périgueux, Brantôme, Villars, etc.

CHAMBRE D'HÔTES LES CONCHES € VOIR SUR LA CARTE

38, avenue de Verdun ☎ 05 53 55 28 31 - chambre-hote-dordogne.com

Ouvert à l'année. 3 chambres. Simple dès 50 €, double à partir de 60 €. Gîtes de 350 € à 450 € la semaine selon saison.

Christine et Eric vous accueillent dans cette ancienne ferme à deux pas du centre et avec une superbe vue sur Thiviers. Le gîte et les 3 chambres d'hôtes sont à proximité immédiate de tous services. On ne peut que se détendre dans ce lieu calme et reposant, dans le gîte ou les 3 chambres d'hôtes. Bienvenue si vous êtes pèlerins sur le chemin de Saint-Jacques de Compostelle ! Autour, des balades à pied sont possibles à moins que vous ne préfériez le farniente au bord de la piscine.

FERME DE LAUPILIÈRE € VOIR SUR LA CARTE

Laupilière, Sarrazac ☎ 05 53 62 52 57 - www.lafarmedelaupiliere.com

4 Chambres de 1 à 3 pers. dès 53 €-70 €-90 €. Petit déjeuner inclus. Mobil-home dès 195 €/sem. Gîte 250 à 595 €/sem.

Cette exploitation familiale associe l'élevage de canards et l'accueil en gîte (1 à 4 personnes), chambres d'hôtes et mobil-home. On peut y découvrir sur réservation et en groupes, le gavage des canards (d'octobre à avril et juillet/août), la transformation, les produits en conserves ou frais proposés à la vente dans la boutique ou par internet. Dans un bel écrin de verdure, vallonné et sillonné d'une multitude de ruisseaux, les chambres sont confortables. Un sacré plus : la piscine couverte, le spa et le sauna sont appréciables, et votre échantillon-cadeau.

LE BELVÈDÈRE DORDOGNE €€ VOIR SUR LA CARTE

8, Chemin des Penassoux ☎ 06 13 16 15 48 - www.le-belvedere-dordogne.com

Chambre double dès 85 €. Petit déjeuner 10 €/pers. Menu dès 35 €.

Dans une chartreuse construite dans les années 80 dans un parc de 2 hectares, vous bénéficierez de prestations de standing dans l'une des chambres de 20 à 30 m², dont 2 suites. La terrasse entoure la piscine sur 3 côtés, accès direct depuis la salle à manger. Dans le grand parc planté de près de 300 espèces végétales, vous pourrez observer les agrumes cultivés sous la serre de 400 m². Pour les motards et les cyclistes, un parking fermé pourra être mis à disposition. A partir de produits locaux, le chef vous propose ses 3 menus. Soins esthétiques, massages.

LES GUEZOUX €

Les Guezoux, Vaunac ☎ 06 22 25 45 77 - www.lesguezoux.com

Chambre double dès 63 €/nuit pour 2 personnes. Gîte pour 4 personnes dès 85 €.

Le lieu a été repris il y a peu par Karina et Marc Picornell. Ils perpétuent la vocation d'accueil de cette bâtisse ancienne. Les précédents propriétaires effectuaient la transformation d'escargots, désormais ce lieu sera consacré à l'accueil et l'hébergement. Côté accueil, il y a toujours 3 chambres, et 3 gîtes d'une capacité de 2 à 6 personnes. La piscine offre un espace de décontraction maximum avec des écoreuils qui feront le spectacle. Au cœur de cette clairière, vous aurez la chance de pouvoir observer la nature périgourdine au plus près de vous.

THE ALPACA DORDOGNE €€ VOIR SUR LA CARTE

LAS GUILLAUMAS, Chalais ☎ 06 01 83 45 68 - www.thealpacadordogne.com/

4 chambres d'hôtes dès 80 €. Un gîte 5/6 pers. dès 560 €/sem. Climatisation, piscine extérieure chauffée, grand parc.

Stéphanie vous reçoit, avec son mari, à The Alpaca Dordogne. Belle ferme retirée, dédiée à l'accueil et la détente. Retrouvez 4 grandes chambres d'hôtes confortables, avec une belle literie et la climatisation pour vous prélasser. La salle de déjeuner est au rez-de-chaussée et vous propose deux espaces. Le gîte climatisé de 80 m² bénéficie d'une grande pièce de vie. La piscine chauffée et sécurisée dispose d'une grande plage et ses transats, d'une terrasse, un coin salon et plusieurs tables d'extérieur. N'oublions pas les 6 Alpagas, les mascottes du domaine.

CAMPING LE REPAIRE*** €€

Le repaire ☎ 05 53 52 69 75 - www.camping-le-repaire.fr

Ouvert à l'année. Emplacement+véhicule+2 pers 16 €-29 €. 4 mobil-homes 252-620 €/sem, 10 chalets 420-720 €.

Céline est à la tête du camping Le Repaire. Sur 9 ha de verdure, il propose 90 emplacements spacieux bien délimités par des haies pour tentes, caravanes et camping cars, des chalets et des mobil-homes ainsi qu'un refuge pour pèlerins de Saint-Jacques de Compostelle. L'ambiance est familiale et conviviale. La piscine est chauffée et rénovée récemment. La nouveauté de la saison réside dans la création d'un jardin pédagogique en permaculture que les clients peuvent visiter et utiliser. Pour les autres, possibilité de restauration sur place.

DOMAINE DE FAYOLLE €€ VOIR SUR LA CARTE

Sarrazac

Fermé d'octobre à mars. De 630 € à 830 € la semaine selon saison. Les gîtes sont accessibles en tarif à la journée (110 €). Une chambre d'hôte est disponible à 50 €. Petit-déjeuner 7 €. Wifi gratuit. Restauration (table d'hôtes).

Dans cette propriété de cinquante hectares, vous découvrirez deux gîtes pour 4 à 5 personnes, bien équipés, avec le bénéfice du cachet de ce château du XVIII^e d'un beau style périgourdin. L'endroit est charmant et hors du temps, au cœur d'une forêt privée traversée par l'Isle sur un kilomètre et entouré de prairies. Le domaine offre aussi une chambre d'hôtes et assure une table d'hôtes. C'est une parenthèse de quiétude pour se ressourcer dans un charme simple et campagnard.

THONAC (36 km)

Ce village dont l'origine médiévale remonterait au XIII^e siècle, naît au carrefour de Montignac avec Saint Léon-sur-Vézère (axe nord-sud) et de Fanlac avec Sergeac (axe ouest-est), en Vallée Vézère. Son centre, plus qu'une place d'église, est un croisement de routes, tel un village-étape. Si on ne s'arrête pas visiter ce petit bourg fluvial, il recèle des sites touristiques majeurs, éparpillés ici et là par de beaux points de vue. Découvrez (route vers Plazac), la tour penchée de la Vermondie agrémentée par sa jolie légende... Pensez au magnifique Château de Losse, ou le château privé de Belcayre, admirables depuis la rive gauche de la Vézère...

CHATEAU DE LOSSE VOIR SUR LA CARTE

Allée du Château de Losse ☎ 05 53 50 80 08 - www.chateaudelosse.com

Fermé du 1er oct au 30 avril. Tous les jours de 10h à 18h. Adulte 9,50 €. Enfant 6-8 €. Gratuit pers handicapées.

Planté sur un rocher, cet élégant château de plaisance, classé Monument historique en 1928, a remplacé l'ancienne forteresse médiévale. Composé d'un corps de logis avec une tour ronde et une façade sculptée, il est enserré de murailles et bordé de douves profondes. Il abrite un mobilier, des tapisseries des XVI^e-XVII^e siècles et des tableaux qui témoignent du cadre de vie fastueux de Jean II de Losse. Le château offre en surplomb de la rivière, derrière sa balustrade, une belle terrasse. Parc labellisé Jardin Remarquable. Tables pique-nique et salon de thé.

HÔTEL DU PARC** €

Lieu dit Bourg ☎ 06 77 52 92 25 - www.hotel-du-parc.net

Ouvert d'avril à octobre. 25 chambres. Chambre double 79 € ; chambre triple 92 € ; suite 118 €. 59 € par jour et par personne, 32 € pour les enfants partageant la chambre des parents. Petit déjeuner buffet : 11 €. Wifi gratuit. Restauration (menu à 26 €, avec potage, entrée, plat et dessert).

Un hôtel niché dans la verdure, au calme avec un accès direct à la Vézère. Le repos est garanti... Les chambres sont simples mais confortables et elles peuvent accueillir des familles jusqu'à 5 personnes. La cuisine du restaurant est traditionnelle et régionale. Aux beaux jours les repas sont servis sur la grande terrasse.

HÔTEL-RESTAURANT ARCHAMBEAU*** €€

Place de l'Eglise ☎ 05 53 50 73 78 - www.hotel-restau-archambeau.com

Ouvert avril-nov. 24 chambres. Double dès 78 €, appart dès 125 €. Petit déj 11,50 €. Chèque Vacances. Animaux acceptés.

L'Hotel Archambeau vous reçoit dans un cadre rénové et contemporain. Les chambres sont séparées du restaurant, dans des bâtisses typiquement périgourdines. Neuf ouvrent sur un balcon ou une terrasse. Un Espace Détente avec spa et sauna est réservé à la clientèle. Le chef réalise une cuisine traditionnelle du Périgord, à base de produits locaux auxquels il ajoute sa touche personnelle qui confère aux plats une originalité. La salle de restaurant est très agréable et très claire.

JARDINS DU CHÂTEAU DE LOSSE VOIR SUR LA CARTE

D706 ☎ 05 53 50 80 08 - www.chateaudelosse.com

Fermé du 1er oct au 30 avril. Tous les jours de 10h à 18h. Adulte 9,50 €. Enfant 6-8 €. Gratuit pers handicapées.

Losse offre au visiteur un jardin recréé par Jacqueline van der Schueren qui se plonge dans les gravures du passé pour en tirer un espace aux accents élisabéthains. La promenade labyrinthique conduit tour à tour à une charmille en terrasse ou à un ravissant *knot-garden*, en contrebas d'une tour effondrée que borde un filet d'eau. La traversée de la tonnelle mène quant à elle à un chemin de ronde dont les créneaux sont tombés de leurs remparts sous forme de topiaires de buis tapissées de roses. Tous ces lieux se trouvent juxtaposés, pour une promenade parfumée dans un jardin qui a été voulu, dès ses débuts, comme un lieu dont on jouit comme une œuvre d'art. Sans même que s'en rende compte ceux qui l'avaient créé, ce jardin a pris de la maturité et fut élu Jardin d'exception pour l'année 2010 par la *European Boxwood and Topiary Society*. Des senteurs où les effluves des glycines, des boules de lavande, du romarin et de la santoline envahissent les sens. Au sud du jardin, la chambre de verdure, dessinée telle qu'au XVII^e siècle, composée de charmilles offre à l'esprit un espace propice à la méditation et au repos. Il se dégage de ce site une atmosphère de bien-être et d'intimité. Les douves sèches sont plantées et aménagées pour la promenade qui peut se prolonger dans le parc longeant la rivière. Enfin la grande terrasse s'appuyant sur la falaise, révèle un cadre romantique et toute la beauté de la vallée de la Vézère. Récompensés par le Prix de l'Art du Jardin 2022.

LE THOT, PARC ANIMALIER ★★

route du Thot ☎ 05 53 50 70 44 - www.parc-thot.fr/fr

Fermé janvier et début février. Horaires variables selon les saisons. Enfant entre 5 et 12 ans 7,20 € Adulte 11.50 €.

Cette année est marquée par la naissance de Lupa le louveteau de l'année. Ce centre de recherche et d'art préhistorique est un complément indispensable à la visite de Lascaux II ou IV. On découvre dans un même lieu un espace muséographique avec cinq fac-similés majeurs des peintures de la galerie de la nef de Lascaux (la Vache noire, la frise des cerfs, les Bisons adossés, le panneau de l'empreinte, le panneau des Bouquetins), un parc animalier ainsi qu'un atelier d'art pariétal. Après avoir traversé le diorama de l'atelier des peintres, trois vidéo-projections de détails des peintures de Lascaux sont proposées. Le centre est aussi constitué de salles d'exposition avec maquettes, photos et films décrivant l'art préhistorique en Périgord. Un film en 3D de 12 minutes présente les grandes évolutions climatiques et leurs conséquences sur l'environnement des premiers hommes. Le jeune public peut s'initier à la pratique de l'art pariétal ou des fouilles archéologiques, à la taille du silex, au tir au propulseur, à la parure préhistorique, à la fabrication de lampes à graisse et au travail du cuir. Le parc animalier donne un aperçu de la faune de l'époque Cro-Magnon : aurochs, cerfs, bouquetins, bisons d'Amérique, chevaux de Przewalski, hyène tachetée, antilope saïga et quatre loups gris d'Europe Django avec Taïga et leur fille Lupa (née en avril) ainsi que Cheyenne l'autre louve.. On peut aussi se transformer en soigneur. *Mammoth et Cie*, application de réalité augmentée, vous permet de rencontrer les animaux de la préhistoire.

PIMENT DU PÉRIGORD 🍷

☎ 05 53 51 06 30 - www.pimentdupericord.com

Maître-Artisan cultivateur et créateur de produits à base de piment local (pâtes, sels, nougats,...), et moutardier.

Une idée folle traverse l'esprit d'un Maître-Artisan Moutardier : planter du piment sur une terre de tabac ! Jérôme Dumoulin et Aurélie se lancent à l'aventure avec 5 000 m² de plantation, au bord de la Vézère, cultivée sans pesticides et récoltée à la main ! De leur labeur, naissent des produits imprégnés de magie locale... Retrouvez dans la boutique, des pâtes au piment, de la poudre ou du nougat au piment ! Côté moutarde, à la truffe, à l'estragon... Il séduit les plus belles adresses, comme la Tour d'Argent à Paris ! Possibilité de visite de leur plantation...

TOCANE-SAINT-APRE

(19 km)

Une plage sur les bords de la Dronne est ouverte à la baignade. Rencontre Musicale Irlandaise tous les ans fin juillet.

CAMPING DU PRÉ SEC*** € VOIR SUR LA CARTE

Le Pré sec ☎ 05 53 90 40 60 - www.campingdupresec.com

Ouvert de mai à sept. Emp+véh+2 pers 14,20-16 €. Chalets 4 pers 245-340 €/sem.

Aire camping-cars. Internet gratuit.

Le camping municipal de Tocane-Saint-Apre se situe sur l'axe Périgueux-Ribérac. Tous les emplacements (74) sont délimités et avec 15 chalets sont en grande partie ombragés. Il est situé en bordure de La Dronne où l'on peut se baigner et à 500 mètres du bourg où l'on trouve tous les commerces et services. Une guinguette ouverte tous les jours assure des animations et soirées à thème pour le bonheur des grands et des petits. On peut louer des canoës et des kayaks sur place. Jeux pour les enfants, skate-park, terrain de volley, court de tennis, terrain de pétanque.

CANOE TOCANE VOIR SUR LA CARTE

Le Pré sec ☎ 05 53 90 40 60 - www.campingdupresec.com/canoes.html

Ouvert de mai à septembre. Tlj en juillet-août. Canoë 2 places 10 €/h, 30 € par 1/2 journée. Chèque Vacances.

Cette base de canoë est attenante au camping du Pré sec. il est possible de louer un kayak, un canoë ou un stand up paddle pour partir en balade sur la Dronne et flâner sur ses eaux calmes aux méandres souvent ombragés et partagés avec les pêcheurs. La prestation comprend la location d'une embarcation insubmersible, le transport en minibus (8 places maximum), le matériel (pagaies, gilet d'aide à la flottabilité et bidon étanche). Trajets de 1h à 2 jours (Bourdeilles/Ribérac) à choisir en fonction de votre esprit d'aventure et de vos envies.

MUSÉE LA MÉMOIRE DES GRENIERS

Hôtel Paradol ☎ 05 53 90 82 27 - <https://musee-tocane.fr/>

Ouvert de juin à septembre du mardi au dimanche 14h30-18h30. Adulte 4 €. Enfant -15 ans 2 €. Visite guidée/résa.

Ginette Valprémy a dirigé pendant des années un groupe folklorique perpétuant les traditions du Périgord. Passionnée de couture et de broderie, elle a rassemblé des pièces anciennes et authentiques : costumes, coiffes, outils, objets divers ayant trait à la vie du XIX^e siècle en Périgord. Ainsi le musée de la mémoire des greniers a vu le jour. La municipalité a mis à disposition le 2^e étage de l'hôtel Paradol, un beau bâtiment du XVII^e siècle pour présenter ces trouvailles.

STATION DES SAVEURS MAGASIN DE PRODUCTEURS VOIR SUR LA CARTE

29, Rue de Saint Apre ☎ 05 53 90 14 35 - www.stationdessaveurs.com/

Ouvert du lundi au samedi de 9h à 13h et de 15h à 19h ; le dimanche de 9h à 12h.

Un magasin de producteurs dans une ancienne station-service, c'est la Station des Saveurs ! Vous y trouverez un assortiment éclectique, mais 100 % local, du

miel, des tisanes, des savons, des conserves d'oie et de canard, des recettes à base d'autruche, des confitures, des moutardes, des vinaigres, du vin, du chocolat, du café. Pour résumer, une offre d'épicerie fine locale de grande qualité, à déguster pendant votre séjour et à ramener pour faire durer le plaisir après les vacances.

TOURTOIRAC (28 km)

Cette charmante commune traversée par l'Auvézère mérite le détour pour son imposante abbaye classée Monument historique, sa grotte découverte en 1995. Vous pouvez aussi visiter le petit cimetière et chercher une tombe royale, celle d'Orélie Antoine de Tounens, né le 12 mai 1825 à Chourgnac-d'Ans, mort le 17 septembre 1878 à Tourtoirac. Cet avoué périgourdin avait rêvé, malgré d'immenses difficultés, de donner à la France l'Araucanie et la Patagonie. Au passage, ne manquez pas également de vous rafraîchir à la fontaine de la Clautre, qui signifie le cloître, exurgence du réseau souterrain que vous pouvez parcourir lors de votre visite de la grotte.

ÂNES À CHRONIQUES € VOIR SUR LA CARTE

La Rougerie ☎ 05 53 50 09 49 - <https://anesachroniques.wordpress.com>

Ouvert toute l'année. Accès PMR, Label Tourisme & Handicaps. 4 chambres (dont 1 accessible PMR). Restauration.

Sur une exploitation agricole qui met à la disposition des voyageurs de charmantes chambres et un gîte, osez passer des vacances différentes ! Une chambre de plain-pied au rez-de-chaussée avec sanitaire privatif dotée de 2 lits d'une place est accessible aux PMR ; une autre à l'étage avec sanitaire privatif et pourvue de 2 lits simples est labellisée pour le handicap auditif et mental. Ânes à Chroniques propose également un service de table d'hôtes paysanne. Une adresse bucolique où passer de bons moments et se ressourcer dans la nature.

ANTENNE DE TOURTOIRAC VOIR SUR LA CARTE

Jardin du presbythère - www.vezere-perigord.fr

Haute saison : ouvert du lundi au samedi de 10h à 18h.

L'antenne de l'office de tourisme Vézère Périgord noir est ouverte en juillet et en août. Sur place, vous découvrirez les bijoux que recèle cette charmante et pittoresque commune traversée par l'Auvézère. Son abbaye tout d'abord, classée aux monuments historiques, sa grotte, perle géologique du Périgord, et son insolite musée des rois d'Araucanie et de Patagonie, mais aussi son petit patrimoine local à découvrir lors de balades sur les nombreux chemins de randonnée qu'offre le territoire. Un petit livret très bien réalisé sur les points forts de chaque commune de l'office de tourisme Vézère Périgord noir est téléchargeable sur le site internet ou disponible sur place. On y trouve également des idées de balades, des adresses d'hébergements, de restaurants, de producteurs, etc.

DOMAINE DE LA CROUZILLE

La Crouzille ☎ 05 53 51 12 08 - www.domainedelacrouzille.fr

Ouvert du lundi au samedi de 14h à 17h. Ou sur appel téléphonique. Livraison possible.

C'est l'une des maisons du foie gras réputées en Périgord, aujourd'hui aux mains de Sandra et Aurélien Mahé-Rieux. On visite la conserverie, on achète sur place ou si l'on a peur de se charger on peut commander par Internet. Parmi les spécialités de la maison : le pâté de foie de porc aux cèpes, moelleux avec 6 % de cèpes, ou le pâté d'aiguillettes, un savoureux mélange de viande de canard et de viande maigre de porc. Maison ambassadrice du Périgord, elle fait connaître ses

produits en Belgique en participant chaque année à des foires et des salons gourmands.

ÉGLISE ABBATIALE DE TOURTOIRAC ★ ✚

☎ 05 53 51 12 17 - abbayedetourtoirac.org

L'abbaye de Tourtoirac, classée aux Monuments historiques, fut l'un des plus grands établissements monastiques du Périgord. La chapelle romane du XI^e siècle, en berceau, présente d'étonnantes amphores acoustiques. L'ancienne abbatiale, dévoile un chœur orné de magnifiques fresques. Une salle capitulaire, découverte dans les caves du presbytère, est décorée de chapiteaux romans illustrés de moines dansants. Sur le côté Est, on trouve le buste du roi d'Arucanie et de Patagonie...

GROTTE DE TOURTOIRAC ★ 📷

Les Combes ☎ 05 53 50 24 77 - www.grotte-de-tourtoirac.fr

Tous les jours en été : 9h30 à 19h30. Mai, juin, sept. 10h-12 et 14h-18h. Adulte : 8,90€ enfant 6-14ans : 6,10 €.

La grotte de Tourtoirac découverte en janvier 1995 et ouverte au public en 2010. Devenue la perle géologique du Périgord, un ascenseur de 26 places conduit à 25 mètres sous terre. Le visiteur parcourt 300 mètres en pente douce surplombant la Clautre depuis une longue rambarde accessible aux fauteuils roulants et aux poussettes pour enfants. Des musiques et des lumières sous forme de leds bleutés, savamment étudiées, apportent une dimension féérique aux stalactites et stalagmites. La température, constante au fil de l'année, se situe entre 13 et 14 °C.

L'ENCLOS MONASTIQUE ✚ 📍 VOIR SUR LA CARTE

Le Bourg - www.abbayedetourtoirac.org

Ouvert toute l'année. Gratuit. Plus de renseignements auprès de l'association les Amis de l'Abbaye de Tourtoirac.

L'abbaye de Tourtoirac est une des plus anciennes du Périgord, elle a été construite grâce au Vicomte Gui 1^{er} de Limoges en 1003. Richement dotée, elle devient un centre important de la vie bénédictine. Ruinée durant la guerre de Cent Ans, puis de nouveau durant les guerres de Religion. Au XVII^e siècle de nouvelles constructions sont érigées à la place du cloître dont on observe quelques vestiges de-ci de-là. Un circuit se profile au long d'un passage depuis Les Platanes au sud du bourg jusqu'à l'abbaye, en passant sous le pont et en arrivant à la mairie actuelle.

LES TOURTERELLES... €€ 🏠

D73 ☎ 05 53 51 11 17 - www.les-tourterelles.com

Fermé d'octobre à mars. 99 emplacements de 20 € à 30 €. Chalets dès 490 € et mobile-homes dès 350 € (4 pers. 1 sem.)

Dans la magnifique vallée de l'Auvézère, une nouvelle équipe accueille les vacanciers en tente, mobil-home ou chalet, au cœur de 12 ha de terrain. Une salle de restaurant, un bar, un billard, deux piscines, une aire de jeux, un cours de tennis, des animations, des soirées à thème : le bonheur à tous les moments de la journée. Avec les nombreux sentiers balisés propices aux balades à pied, en VTT ou à cheval. Car Les Tourterelles c'est aussi un centre équestre ou des stages (permaculture avec Andy et Jessie Darlington, construction bois aux dimensions

sacrées...].

MUSÉE DES ROIS D'ARAUCANIE

Jardin de l'Abbaye ☎ 05 53 51 12 17 - www.araucanie.com

Ouverture juillet et août du lundi au samedi de 10h-13h/14h15-18h45. Adulte 4 €.

Enfant (de 12 à 16 ans) : 1,50 €.

Antoine de Tounens, Périgourdin de Tourtoirac, embarque pour la Patagonie en 1825. Fils de paysan, il a quitté sa Dordogne natale en 1860 et est parvenu à rallier à lui les tribus de l'extrême sud de l'Amérique, les Mapuches, peuple d'origine précolombienne qui ont vu en lui un espoir d'autonomie. Elles le proclament roi en 1860 sous le nom d'Orélie-Antoine I^{er}, premier roi d'Araucanie et de Patagonie. Il sera expulsé par la police chilienne en 1862. Le musée, aménagé dans un premier temps à Chourgnac-d'Ans dans sa maison natale par Philippe Boiry, l'un de ses héritiers spirituels, décédé, a été transféré dans une annexe, à quelques mètres de la maison où Orélie-Antoine est décédé. Ce musée rassemble des photos, dont une d'Antoine de Tounens, des insignes royaux dont la couronne d'acier conservée sous une cloche de verre, des décorations et ordres du Royaume d'Araucanie, une statue de sainte Rose de Lima, des bijoux, des souvenirs comme la partition de l'hymne national araucanien, des ponchos, des objets Mapuche, des pièces de monnaie à l'effigie du souverain et des documents officiels. Un buste à la mémoire d'Antoine de Tounens est installé dans une rue du village. Le cimetière de Tourtoirac contient les tombes de deux premiers rois d'Araucanie, celle du roi Orélie-Antoine I^{er} (Antoine de Tounens) et celle du roi Achille (Achille Laviarde) qui lui a succédé. Frédéric Luz, membre du Conseil d'Etat vice-président de l'ONG Auspice Stella, a été élu nouveau prince d'Araucanie.

TRÉLISSAC (3 km)

Bordé par l'Isle et limitrophe de Périgueux, Trélissac est également en bordure de la forêt domaniale de Lanmary. Une aubaine pour allier activités nature et découverte du patrimoine architectural de la commune, entre chapelles et châteaux.

À VOIR / À FAIRE

MÉDIATHÈQUE DE TRÉLISSAC VOIR SUR LA CARTE

109, Avenue Michel Grandou  05 53 08 98 80 -

<https://mediathequestrelissac.dordogne.fr>

Ouvert le mardi et le vendredi de 13h à 17h30 ; le mercredi et le samedi de 9h30 à 17h30 ; le jeudi de 9h30 à 12h.

Lieu de culture moderne et spacieux, la Médiathèque de Trélissac met à disposition de nombreux services à ses usagers, aussi bien en termes d'offre de lecture qu'en activités de loisirs. Entre ses murs, des rayonnages thématiques pour tous les publics et toutes les curiosités (livres, périodiques, BD, CD, DVD), un espace multimédia (ordinateurs), des espaces de détente et de travail, un espace artothèque ainsi qu'un coin ludothèque. Un troisième lieu pluridisciplinaire qui propose également des animations régulières qui favorisent la rencontre entre les générations.

FAIRE UNE PAUSE

BOULANGERIE BROUSSILLOU VOIR SUR LA CARTE

1, rue des Roses  05 53 53 64 68

Ouvert du mardi au samedi de 5h30 à 13h et de 15h à 19h30 ; le dimanche de 5h30 à 13h.

François Broussillou a passé la main à Alain et Kati Négrier après plus de 20 ans dans cette boulangerie devenue une institution dans le quartier. Le couple a déjà une boulangerie, Le Fournil du Porche à Saint-Astier qu'il continue d'exploiter en même temps que Trélissac. Pas question de changer les habitudes ou les produits qui ont fait la renommée de leur prédécesseur. La Campaillou reste la vedette tout comme le gâteau Saint-Marc.

BOULANGERIE SABRINA LE HOUX VOIR SUR LA CARTE

139, avenue Michel-Grandou  09 81 00 75 89

Ouvert du lundi au samedi de 6h30 à 13h30 et de 15h à 19h.

Sabrina a ouvert sa boulangerie en mai 2021. La boulangerie c'est une affaire de famille depuis 3 générations chez les Le Houx. Ici, vous trouverez des produits fabriqués sur place. *La baguette du Périgord* réalisée avec une farine locale et du sel de l'île de Ré, *le Rustou*, un pain de campagne au levain dont la recette se transmet secrètement en famille. Le Dartois, ce biscuit aux amandes avec sa ganache sera à découvrir. Et en saison des tartes aux fraises, avec les fraises d'Atur.

LE FOURNIL DES JALOTS

214, avenue Michel-Grandou ☎ 05 53 35 45 45 - www.lefournildesjalots.fr

Ouvert tous les jours de 6h30 à 20h. Le midi plat du jour à 6,50 €. Grand parking gratuit.

Alain Pichard est aussi à la tête de la boulangerie de la rue Limogeanne, à Périgueux, il y a aussi un fournil aux Romains et au Privilège. Le savoir-faire maison se lit dans sa pâte, préparée, pétrie et cuite devant la clientèle. Et la fournée sort avec un parfum terriblement attractif. Viennoiseries et pâtisseries sont fabriquées avec le même soin, dans la tradition artisanale. Le Velours de noisette, pâte à tartiner faite maison, porte bien son nom. Tout au long de la journée, on peut s'arrêter prendre un café ou se restaurer d'une tarte salée, une salade fraîcheur ou de sandwiches copieusement garnis. La corde, baguette à longue conservation, est la spécialité boulangère. L'artisane est très bien aussi. Le dimanche, c'est le jour du poulet rôti, qui mène les habitués jusqu'ici par la bonne odeur alléchés.

LE ZINC VOIR SUR LA CARTE

Avenue Michel-Grandou ☎ 05 53 03 71 56

Ouvert du lundi au vendredi de 6h30 à 20h ; le samedi à partir de 7h30 ; le dimanche à partir de 8h30. Café à 1€ de 6h30 à 8h. Terrasse. Parking.

Marlène et Stéphane Lecleach, les anciens patrons du Welcome à Périgueux, ont ouvert un bar moderne avec une grande salle, deux grandes terrasses et un parking de 12 places. La décoration épurée est contemporaine. On s'arrête pour boire un café, un verre, acheter la presse ou jouer aux jeux en tout genre. Pour se démarquer, le couple a aménagé des espaces cave à vins et cave à cigares. Une formule petit déjeuner est proposée le matin, suivie d'assiettes de charcuterie et de fromage pour l'apéritif. Un terrain de pétanque est accessible en contrebas.

[SE] FAIRE PLAISIR

ATELIER DES ARÈNES VOIR SUR LA CARTE

4, chemin du Lac Anier, La Grande Mare - www.billetweb.fr/pro/atelierdesarenes

Sur rendez-vous, ou lors des journées ateliers « DIY ».

Violaine a toujours baigné dans le beau et les objets d'art utilisés au quotidien. Elle a passé plus de 10 ans comme responsable de la boutique de la manufacture de GIEN. Elle connaît bien les arts de la table. Elle s'est reconvertie dans le cuir. Elle est arrivée en Périgord après avoir testé son atelier de fabrication de maroquinerie à Lyon. Elle nous propose des créations uniques et des ateliers où elle invite ses participants à fabriquer eux-mêmes leur article en cuir. Elle souhaite transmettre son savoir-faire et reste attentive à toutes les demandes reçues.

LYNX OPTIQUE VOIR SUR LA CARTE

Centre Commercial La Feuilleraie ☎ 05 53 04 05 16 - www.lynx-optique.com

Ouvert du lundi au samedi de 9h30 à 20h.

Lynx Optique pratique un bon rapport qualité prix. Les lunettes sont garanties 15 mois, le service après-vente est très sérieux, les prix sont souvent cassés et les solaires sont discount.

MOREAU DÉCORATION VOIR SUR LA CARTE

44, Avenue Michel Grandou ☎ 05 53 08 31 53

Le spécialiste de la chaise et du fauteuil depuis 1936. Jean-Pierre réalise parfois des miracles alors avant de jeter vos vieux sièges et vieux fauteuils, n'hésitez pas demander l'avis de Jean-Pierre. La maison restaure les bois, les cannages et paillages traditionnels. Il fabrique aussi sur mesure tous les sièges et d'ailleurs, bon nombre partent aux quatre coins de l'Europe pour entre autres, meubler des ambassades. L'entreprise excelle aussi dans toute la décoration intérieure. Avec plus de quatre mille références de tissus sélectionnés, elle est dépositaire exclusive pour la Dordogne de marques de prestige comme Kenzo, Sonia Rykiel, Lelièvre et Boussac.

BOUGER & BULLER

ANTIPODE  

Rue du Pont ☎ 05 53 46 53 86 - www.antipode24.com

Ouvert le lundi de 17h à 20h30, du mardi au vendredi de 12h à 21h30, samedi et dimanche de 14h à 19h.

Venez grimper dans la salle d'escalade d'Antipode. C'est dans ce local de 1 000 m² que vous trouverez différentes configurations de blocs de grimpe : la proue, la dalle, le léger dévers, l'arche ou encore le mur découverte. C'est climatisé, il y a des professionnels pour vous accompagner, une petite boutique, bar à bière, café et thé, un grand parking. Et c'est juste à côté de la voie verte. Pour les plus curieux, c'est aussi une école d'escalade pour les jeunes de 8 à 17 ans. Et pour les plus petits, on peut démarrer sur des blocs dès 4 ans.

MÉDIATHÈQUE DE TRELISSAC  

109, Avenue Michel Grandou ☎ 05 53 08 98 80 -

<https://mediathequestrelissac.dordogne.fr>

Ouvert le mardi et le vendredi de 13h à 17h30 ; le mercredi et le samedi de 9h30 à 17h30 ; le jeudi de 9h30 à 12h.

Lieu de culture moderne et spacieux, la Médiathèque de Trémissac met à disposition de nombreux services à ses usagers, aussi bien en termes d'offre de lecture qu'en activités de loisirs. Entre ses murs, des rayonnages thématiques pour tous les publics et toutes les curiosités (livres, périodiques, BD, CD, DVD), un espace multimédia (ordinateurs), des espaces de détente et de travail, un espace artothèque ainsi qu'un coin ludothèque. Un troisième lieu pluridisciplinaire qui propose également des animations régulières qui favorisent la rencontre entre les générations.

SORTIR

ANTIPODE  

Rue du Pont ☎ 05 53 46 53 86 - www.antipode24.com

Ouvert le lundi de 17h à 20h30, du mardi au vendredi de 12h à 21h30, samedi et dimanche de 14h à 19h.

Venez grimper dans la salle d'escalade d'Antipode. C'est dans ce local de 1 000 m² que vous trouverez différentes configurations de blocs de grimpe : la proue, la dalle, le léger dévers, l'arche ou encore le mur découverte. C'est climatisé, il y a des professionnels pour vous accompagner, une petite boutique, bar à bière, café et thé, un grand parking. Et c'est juste à côté de la voie verte. Pour les plus curieux, c'est aussi une école d'escalade pour les jeunes de 8 à 17 ans. Et pour les plus petits, on peut démarrer sur des blocs dès 4 ans.

MÉDIATHÈQUE DE TRÉLISSAC VOIR SUR LA CARTE

109, Avenue Michel Grandou ☎ 05 53 08 98 80 -

<https://mediathequestrelissac.dordogne.fr>

Ouvert le mardi et le vendredi de 13h à 17h30 ; le mercredi et le samedi de 9h30 à 17h30 ; le jeudi de 9h30 à 12h.

Lieu de culture moderne et spacieux, la Médiathèque de Tréllissac met à disposition de nombreux services à ses usagers, aussi bien en termes d'offre de lecture qu'en activités de loisirs. Entre ses murs, des rayonnages thématiques pour tous les publics et toutes les curiosités (livres, périodiques, BD, CD, DVD), un espace multimédia (ordinateurs), des espaces de détente et de travail, un espace artothèque ainsi qu'un coin ludothèque. Un troisième lieu pluridisciplinaire qui propose également des animations régulières qui favorisent la rencontre entre les générations.

SE LOGER

IBIS STYLES PÉRIGUEUX TRÉLISSAC €€ VOIR SUR LA CARTE

Rue Anatole France, Route de Limoges ☎ 05 53 03 39 70 -

www.all-seasons-hotels.com

Ouvert toute l'année. 60 chambres (promo week-end 65 € single ou 73 € double). Chambre simple à partir de 66 € ; chambre double à partir de 75 €. Parking inclus. Gratuit pour enfant de moins de 2 ans pour l'utilisation d'un lit bébé et pour un enfant de moins de 12 ans pour l'utilisation d'un lit disponible. Jeux pour enfants. Animaux acceptés (supplément 8 € par jour). Séminaires. Réceptions et mariages. Wifi gratuit. Restauration [le midi en semaine, le soir toute la semaine]. Tv satellite, Canal +.

Ce concept Styles ne manque pas d'atouts pour la famille lancée sur la route des vacances. En effet, on y trouve des prestations bon marché pour une nuitée dans une chaîne dont le charme n'est pas forcément l'atout premier. Premier bon point : une literie excellente. Deuxième : les enfants sont les bienvenus (suites familiales pour 4 personnes, petit-déjeuner adapté, kid's corner pour jouer...). Enfin, la décoration, épurée mais colorée, certes pas très personnalisée a pourtant le mérite d'être agréable à l'œil. Les chambres comptent toutes une salle de bain privative, un téléviseur et le wi-fi gratuit. On notera aussi la présence de rangements dans les chambres et l'engagement louable de Ibis en faveur de la protection de l'environnement. Agréable grâce à sa situation géographique, au calme, en bordure de forêt, nichée dans un cadre champêtre sur le flanc d'une colline surplombant la RN21, cet hôtel offre un bon rapport.

TRÉMOLAT★ (35 km)

En partant de Limeuil, il faut marquer un arrêt sur la hauteur pour savourer le point de vue admirable sur le confluent de la Vézère et de la Dordogne, et plus loin sur le cingle de Trémolat dont les boucles gracieuses enroulent les terres fertiles et chatouillent les falaises. Ce village fortifié ne porte plus beaucoup de traces de ses remparts, mais il reste des maisons fortes et une église forteresse du XII^e siècle avec murs aveugles et meurtrières, chambres de défense et trois coupoles sur chapiteaux sculptés. On y vient aussi pour la gastronomie avec une institution locale, le fameux Vieux logis et ses émanations. De quoi se régaler !



Maison à Trémolat © PHOTOIR

À VOIR / À FAIRE

BUREAU D'INFORMATIONS TOURISTIQUES DE TRÉMOLAT 📷

Le Bourg 📞 05 53 22 89 33 - www.pays-bergerac-tourisme.com

Basse saison : ouvert du lundi au vendredi de 9h à 12h30 et de 14h à 17h30. Haute saison : du lundi au jeudi de 9h à 13h et de 14h30 à 18h ; le dimanche de 14h30 à 17h30.

Le bureau d'information touristique de Trémolat - Bastides Dordogne Périgord est situé dans le bourg, à côté de l'église.

[SE] FAIRE PLAISIR

DANOS FRÈRES VOIR SUR LA CARTE

Le Cingle ☎ 05 53 22 84 44 - www.foiegras-danos.com

Ouvert du lundi au vendredi de 9h à 12h et de 14h à 18h. Le week-end sur rendez-vous.

Depuis 1969, la famille Danos produit des conserves artisanales dans un site privilégié : le Cingle de Trémolat, où fut tourné le film *Le Boucher*, avec Jean Yanne. Depuis la maison a grandi, un nouveau laboratoire a vu le jour en 1989, le savoir-faire y reste le même et les produits sont certifiés IGP. Les canards sont élevés, gavés au maïs, abattus, découpés et cuisinés en Périgord. Les conserves Danos sont très souvent récompensées lors de concours de foie gras. Ils ont par exemple obtenu la médaille de bronze au concours agricole de Paris, en 2019 pour le foie gras de canard entier. Ils ont signé, avec la chambre de métiers, la charte de qualité « artisans conserviers de Dordogne ». Possibilité de commander les produits en ligne sur le site internet.

ÉMAILLEUR D'ART

Rue Abbé de Bracquemont ☎ 05 53 22 31 21

Jean et Annie Dubois réalisent des émaux sur cuivre selon des techniques très personnelles. Ils ont chacun leur style et vendent des tableaux, des figurines ou des bijoux.

BOUGER & BULLER

AQUAFUN

Base nautique ☎ 06 77 18 66 46 - www.aquafundordogne.com

Fermé de septembre à mai. Haute saison : ouvert tous les jours de 11h à 19h. Canoë de 15 à 30 €/personne et kayak de 17 à 33 €/personne selon le circuit choisi, Stand up paddle de 7 à 12 €, pédalo de 7 à 12 €. Chèque Vacances.

Aquafun se répartit sur deux bases : celle de Trémolat mais aussi celle du port de Limeuil à Allès-sur-Dordogne. Plusieurs bus partent de ces deux bases pour emmener les clients vers la destinations de leur choix afin de faire une descente en canoë ou en kayak. On peut également louer des bateaux à pédales, des bateaux à moteur pour 6 personnes, pratiquer le vélo nautique ou le standup paddle. Le centre nautique a installé des tables sur des aires de pique-nique et il existe également un snack-bar.

BALADE BOTANIQUE

Bosredon ☎ 06 31 41 60 32 - corine@baladebotanique.com

Ouvert toute l'année. Sur réservation. Entrée : 10 €. À partir de 50 € la demi-journée pour une sortie sur mesure.

Née en 1957 aux Pays-Bas, Corine Oosterlee est botaniste et photographe. Elle organise des balades, d'environ 3 heures, sur une distance de 3 à 5 kilomètres, en petits groupes ou individuel, guidées sur le thème de la flore, en pleine nature sur de beaux petits chemins. Elle vous apprendra à reconnaître les arbres, fleurs et fougères qui fleurissent tout au long du parcours. Les enfants sont bien sûr les bienvenus. À noter que Corine Oosterlee propose ses balades en plusieurs langues : français, anglais, néerlandais et allemand.

BASE NAUTIQUE VOIR SUR LA CARTE

Trémolat, Moulin d'Aval ☎ 05 53 22 81 18

Haute saison : ouvert tous les jours et les jours fériés de 10h à 20h. Ecole de ski ouverte en juin, septembre et octobre, les samedis, dimanches et lundis, matin et après-midi et tout l'été du lundi au dimanche de 15h à 18h30 : baptêmes, cours 30 minutes ou 1 heure.

La base nautique est aménagée dans le site exceptionnel du cingle de Trémolat. Piscine, pêche, ski nautique, foot, volley, tennis, pétanque, ping-pong, vélo nautique, sans compter les animations estivales. La baignade est surveillée pendant l'été. L'école de ski nautique accueille les enfants dès 3 ans au baby ski et propose baptême, initiation, perfectionnement ou compétition en ski, wakeboard et handisport, tous encadrés par des moniteurs brevetés d'état.

SORTIR

AQUAFUN

Base nautique ☎ 06 77 18 66 46 - www.aquafundordogne.com

Fermé de septembre à mai. Haute saison : ouvert tous les jours de 11h à 19h. Canoë de 15 à 30 €/personne et kayak de 17 à 33 €/personne selon le circuit choisi, Stand up paddle de 7 à 12 €, pédalo de 7 à 12 €. Chèque Vacances.

Aquafun se répartit sur deux bases : celle de Trémolat mais aussi celle du port de Limeuil à Allès-sur-Dordogne. Plusieurs bus partent de ces deux bases pour emmener les clients vers la destinations de leur choix afin de faire une descente en canoë ou en kayak. On peut également louer des bateaux à pédales, des bateaux à moteur pour 6 personnes, pratiquer le vélo nautique ou le standup paddle. Le centre nautique a installé des tables sur des aires de pique-nique et il existe également un snack-bar.

BALADE BOTANIQUE

Bosredon ☎ 06 31 41 60 32 - corine@baladebotanique.com

Ouvert toute l'année. Sur réservation. Entrée : 10 €. À partir de 50 € la demi-journée pour une sortie sur mesure.

Née en 1957 aux Pays-Bas, Corine Oosterlee est botaniste et photographe. Elle organise des balades, d'environ 3 heures, sur une distance de 3 à 5 kilomètres, en petits groupes ou individuel, guidées sur le thème de la flore, en pleine nature sur de beaux petits chemins. Elle vous apprendra à reconnaître les arbres, fleurs et fougères qui fleurissent tout au long du parcours. Les enfants sont bien sûr les bienvenus. A noter que Corine Oosterlee propose ses balades en plusieurs langues : français, anglais, néerlandais et allemand.

BASE NAUTIQUE VOIR SUR LA CARTE

Trémolat, Moulin d'Aval ☎ 05 53 22 81 18

Haute saison : ouvert tous les jours et les jours fériés de 10h à 20h. Ecole de ski ouverte en juin, septembre et octobre, les samedis, dimanches et lundis, matin et après-midi et tout l'été du lundi au dimanche de 15h à 18h30 : baptêmes, cours 30 minutes ou 1 heure.

La base nautique est aménagée dans le site exceptionnel du cingle de Trémolat. Piscine, pêche, ski nautique, foot, volley, tennis, pétanque, ping-pong, vélo nautique, sans compter les animations estivales. La baignade est surveillée pendant l'été. L'école de ski nautique accueille les enfants dès 3 ans au baby ski et propose baptême, initiation, perfectionnement ou compétition en ski, wakeboard et handisport, tous encadrés par des moniteurs brevetés d'état.

SE LOGER

CAMPING DU BASSIN NAUTIQUE DE TRÉMOLAT*** €€ 

237, route des Berges ☎ 05 53 22 81 18 - www.camping-tremolat.com

Ouvert du 7/04 au 23/09/2023. Emplacement + véhicule + 2 personnes (avec 6A) : de 16 € à 27 €. Wifi. Aire camping-car.

Au cœur d'un village typique du Périgord Noir, ce camping bénéficie d'un cadre exceptionnel. Il est situé au bord de la rivière Dordogne et offre à la fois repos, calme, détente et la possibilité de pratiquer de nombreuses activités en saison : ski nautique, tennis, pêche, canoë, piscine. A proximité, vous trouverez également d'autres animations : minigolf, équitation, escalade, tir à l'arc, voile, circuits de randonnées. De la nature et de bons moments de repos en perspective.

LE VIEUX LOGIS**** €€€   VOIR SUR LA CARTE

Le Bourg ☎ 05 53 22 80 06 - www.vieux-logis.com

Ouvert à l'année. 25 chambres. Double dès 215 €, petit déjeuner 19 € (-12 ans 12 €).

Cette très belle chartreuse périgourdine noyée sous la vigne vierge est entourée de vastes jardins baignés de soleil. En été, la terrasse à l'ombre des tilleuls est paradisiaque. Dans le parc, le parfum des buis taillés vous accompagne. L'écrivain américain Henry Miller, venu pour une semaine, y resta tout un mois, tant il fut ensorcelé par ce cadre enchanteur. Les chambres sont de charmants et vastes nids douillets à l'atmosphère cosy. Meubles anciens, belles étoffes, fauteuils accueillants, poutres et vieilles pierres leur confèrent une atmosphère unique.

LESCO DEL PONT €€   VOIR SUR LA CARTE

Lesco del Pont ☎ 05 53 23 23 96 - www.lescodelpont.com

Ouvert toute l'année. De 230 € à 640 € la semaine selon saison. Kits bébés 15 € la semaine. 7 Gîtes de 4 à 5 personnes, 1 studio pour 2 personnes de 180 à 470 € la semaine, selon la saison. Des formules week-end sont possibles, hors juillet/août, avec réservation possible de 1 à 4 nuits. Chèque Vacances. Jeux pour enfants. Repas à thème. Location de draps. Organisation de randonnées pedestres à la découverte du petit patrimoine, balade nocturne autour des chauves-souris.

Ce village de vacances comporte sept gîtes en sous-bois pour quatre à cinq personnes, 1 studio pour deux personnes et une caravane vintage pour deux à trois personnes. Chaque hébergement a son propre espace bien différencié. En revanche petits et grands peuvent se rencontrer dans les espaces communs comme la piscine, la salle commune et les nombreux jeux (pétanque, volley, badminton, basket, ping-pong, baby-foot, bibliothèque, etc.). Possibilité de séjours à thème autour de la pêche ou de randonnées.

URVAL (45 km)

Dans son écrin verdoyant, le petit village d'Urval est un secret bien gardé. Arrivant par la mairie, c'est d'abord le bief du moulin qui vous accueille, dans ce bourg pittoresque composé d'à peine dix maisons ! L'imposante église romane fortifiée, se dresse bien droite, guidant vos pas jusqu'à elle. Coiffée d'un clocher digne d'un donjon, passez le portail aux voussures joliment décorées de volutes (comme dans le cloître de Sarlat !) et arpentez son plan basilical. Si l'église est fermée, une voisine en aura bien la clé ! Au bout de quelques marches, vous attend un trésor : un rare four « banal » (ou seigneurial au Moyen Âge) du XIV^e siècle. Surprenant !

LES CABANES DU TERTRE €€ VOIR SUR LA CARTE

La Faurie ☎ 06 82 84 18 24 - www.cabanicime.com

Deux gîtes insolites composés chacun de 3 cabanes reliées par passerelles. Une nouvelle expérience en vallée Dordogne.

Dépayement assuré dans la forêt, tout près du magnifique village médiéval d'Urval, son église, son four banal... Ces cabanes perchées pour deux à six personnes deviennent un véritable refuge, loin de la société de consommation, pour contempler la nature et se ressourcer. Les enfants sont les premiers à adorer ces chalets sur pilotis pour mieux dominer la vallée de la Dordogne. Au charme de la maison de bois s'ajoute le confort moderne (lave linge, lave vaisselle, etc.) : deux cabanes reliées par des passerelles, l'une avec chambre, séjour, cuisine et salle d'eau, l'autre avec une chambre et salle d'eau, la dernière avec chambre seule, une terrasse pour l'ensemble et une remise linge. Lits préparés et serviettes de toilettes fournies. Sur ce terrain boisé de 2,5 hectares, on apprécie de se transformer en Robinson Crusoe des temps modernes, sans être loin des restaurants, des plages de la Dordogne et des sites à visiter.

M-A MAISON DE COUTURE VOIR SUR LA CARTE

Lieu Dit La Faurie ☎ 06 72 08 05 01 - www.maisondecouture.com

Ouvert du lundi au samedi sur rdv par téléphone.

Si vous êtes à la recherche de belles créations uniques et intemporelles dans un esprit chic et casual, alors cet atelier de couture est un lieu à ne pas rater en passant par le beau village d'Urval. Ma Guéné, styliste et modéliste, fait usage de textiles français et de matières naturelles, comme la soie, le lin et la laine. Cela vous permettra de mettre dans votre garde-robe des pièces raisonnées et éthiques. Et pour le plus beau jour de votre vie, pourquoi pas la création sur mesure, unique et inoubliable de votre robe de mariée ?

VAL DE LOUYRE ET CAUDEAU (22 km)

Aujourd'hui Sainte-Alvère doit sa renommée à l'important marché aux truffes qui a lieu tous les hivers. C'est l'un des plus importants en volume du département. Toutes les truffes sont contrôlées par des commissaires agréés par la Fédération départementale des trufficulteurs.

BUREAU D'INFORMATION TOURISTIQUE DE L'OFFICE DE TOURISME INTERCOMMUNAL DU GRAND PÉRIGUEUX VOIR SUR LA CARTE

Sainte-Alvère, 1, rue Jules-Ferry ☎ 05 53 61 76 89 - www.tourisme-grandperigueux.fr

Ouvert toute l'année : lundi de 10h30 à 12h30, le mardi et le jeudi de 9h30 à 13h et de 14h à 17h30, le mercredi de 14h30 à 16h30 et le vendredi de 9h30 à 13h et de 14h à 17h. Fermé les weekends et jours fériés. En juillet et août : lundi, mardi, jeudi et vendredi de 9h30 à 13h et de 14h à 17h30, samedi et jours fériés de 9h30 à 13h.

L'Office de Tourisme est au carrefour de plusieurs sites fréquentés : Paunat, Limeuil, Trémolat, Saint-Laurent des Bâtons, la commune de Sainte-Alvère ayant elle-même un fort potentiel. Vous y trouverez toutes les informations nécessaires sur les truffes, bien entendu, mais aussi les producteurs, le savoir-vivre ainsi que les hébergements et les activités. Sainte-Alvère est intégré dans l'office intercommunal de l'agglomération périgourdine.

DOMAINE DE LA PLUMARDIE €€ VOIR SUR LA CARTE

La Plumardie ☎ 05 53 61 10 80 - www.gitesdordogne.fr/index_fr.php

Ouvert toute l'année. Gîte 6 pers. de 995 à 1495 €, gîte 4 pers. de 685 à 995 €, possibilité de louer les 2 gîtes pour 10 pers. 2350 € en juillet/août et 1520 € les autres mois. Tarif réduit (moins 10%) en cas de réservation du/des gîte(s) pour une seconde semaine consécutive. Jeux pour enfants. Wifi. Service de ménage. Petit déjeuner sur demande - adultes : 9 € - enfants [7 à 12 ans] : 5 €. Salon de jardin, lave-linge, lave-vaisselle. Tv satellite. Hammam, bain bouillonnant, sauna.

Le Domaine de la Plumardie est une ancienne propriété rurale des XVI^e, XVII^e siècles, très vraisemblablement d'origine noble. Elle s'étend sur plus de 10 hectares de prés et de bois dans un environnement calme et verdoyant. Située sur un site dominant et privilégié, elle offre des vues superbes. Le Domaine comprend 2 gîtes ruraux, parfaitement équipés pour 4 à 6 personnes. Sont inclus dans le tarif : taxes de séjour, draps de bain, draps de plage, peignoirs de bain, consommation d'électricité et une trousse de produits de soins de première nécessité est offerte à l'arrivée. Piscine et espace bien-être avec hammam, bain à remous, sauna et fitness vous apporteront détente et relaxation.

DOMAINE DE LA POMMERIE €

La Pommerie, Cendrieux ☎ 05 53 03 24 03 - www.domaine-lapommerie.com

Ouvert toute l'année. Gîte 4 personnes dès 220 €/semaine. Gîte 12 personnes dès 550 €/semaine.

Au domaine de la Pommerie, quatre gîtes meublés d'une capacité de 4 à 12 personnes, vous attendent pour des vacances vertes et authentiques. Les gîtes ont tous un caractère particulier lié à leur précédent usage : chai, maison de

maître ou ferme. Ils sont tous indépendants et distants les uns des autres. La décoration est simple, mais le tout est confortable pour un séjour dans un véritable cadre de vie dans la tradition du Périgord. Un bon point de départ pour explorer les Périgords rouge et noir à prix doux, loin des spots touristiques.

JE SUIS LA PISTE VOIR SUR LA CARTE

226, Chemin de l'Estole ☎ 06 60 64 97 14 - jslpiste@gmail.com

Plusieurs formules +adh : Club du Goupil : 5h ; 5€ Initiation au pistage : 2h ; adulte 26€, enfant 13€. Visites guidées.

Qui n'a pas rêvé de savoir lire les traces laissées au sol par les animaux ? L'art du pistage n'aura plus de secrets après avoir fait connaissance avec Francis et l'équipe de l'association. Ils vous proposent plusieurs formules pour appréhender la faune qui nous entoure. Suivez la piste en adhérant et choisissez votre atelier qu'il soit régulier ou sur mesure. Les ateliers évoluent au fil des saisons et s'adaptent aux demandes des utilisateurs : lire les traces, faire du feu, peindre... Vous pourrez aussi y croiser leurs amis aborigènes venus échanger en Périgord.

L'ATELIER €€ VOIR SUR LA CARTE

Sainte Alvère, 6, avenue Jules Ferry ☎ 06 79 46 74 83 - herbillondavid@gmail.com

Un vieil atelier rénové indépendant bordé d'un grand parc arboré. Un accueil soigné à proximité du bourg tout commerces.

A 250 m du bourg de Sainte-Alvère où vous trouverez tous les commerces et services attendus, David vous accueille dans son ancien atelier totalement indépendant au cœur d'un grand parc aux arbres plusieurs fois centenaires. Le plus : un espace de plain-pied avec sa terrasse couverte attenante. Vous bénéficierez de l'accès à la piscine familiale durant l'après-midi. Il s'agit de l'unique gîte sur cet endroit, mais d'autres se trouvent au village d'à côté : Trémolat. Dans une belle ambiance, vous profiterez de moments de farniente après vos balades dans le secteur.

LA CURIEUSE BOUTIQUE VOIR SUR LA CARTE

Les Ormeaux - Le Mayne nord, Route des Artistes ☎ 05 53 57 13 79 -

<https://lacurieuseboutique.com/>

Horaires variables, Visites sur rendez-vous. Découvrez la sélection de leur boutique sur Instagram et sur leur E-shop.

Alexandra a profité du confinement pour mener à bien deux projets qui lui tenaient à cœur : achever la rénovation de la Charmeuse, ce pavillon jouxtant la magnifique Chartreuse des Ormeaux, offrant deux lieux d'hébergement dans ce havre de paix, et la création de La Curieuse Boutique où elle propose à la vente tous les objets déco qu'elle peut dénicher au cours de ses déplacements que ce soit pour la table, la maison, le jardin, s'habiller ou juste pour faire plaisir, se faire plaisir. Découvrez ainsi des objets locaux et d'autres plus lointains.

LA FERME DE LA RIGONIE

La Rigonie ☎ 05 53 06 74 47 - www.fermedelarigonie.fr

Bienvenue à la Ferme. Produits de la ferme en vente dans les boutiques de producteurs. Location de deux gîtes pour 6 et 7 personnes, 3 épis Gîtes de France à partir de 379 € la semaine. Sur réservation au 06 33 77 20 68.

Dans cette ferme typique du Périgord, Patricia Rebillou produit des variétés de fraises adaptées aux différentes saisons, des framboises et des myrtilles en culture traditionnelle et en culture hors-sol. Les confitures, gelées et sirops sont

le mélange subtil du fruit et du sucre de canne, cuits dans un chaudron de cuivre, selon une méthode traditionnelle en respectant les saveurs naturelles et fruitées des fruits sans ajout de colorants ou conservateurs. Sur la propriété, à proximité de la ferme, elle a aménagé deux gîtes labellisés Gîtes de France que l'on peut louer toute l'année. Les deux maisons sont indépendantes, spacieuses et équipées pour accueillir familles, couples ou groupes d'amis lors de courts ou longs séjours en Périgord, à deux pas des plus beaux sites historiques et touristiques du département. Jeux pour enfants, connexion internet sont disponibles et les chiens sont admis.

MAQUIS DE DURESTAL VOIR SUR LA CARTE

Cendrieux ☎ 05 53 73 55 85 - www.tourisme-perigoux.fr/

Accès libre et gratuit.

Les bois de Cendrieux abritent une reconstitution du maquis de Durestal, qui fut l'un des maquis les plus importants de Dordogne de juillet 1943 à août 1944 : la vie quotidienne de ce foyer de résistance de la Seconde Guerre mondiale est montrée à travers un cheminement de douze stations, parcours pédestre localisant les vestiges du camp et espace exposition avec panneaux d'information. C'est grâce à l'ANACR, aux collectivités locales et à « La Mémoire de nos pères » que le projet de raviver la mémoire locale a pris la forme de ce site aménagé pour témoigner, notamment auprès des jeunes générations. On ressent ici la tension que ces hommes ont dû vivre, on apprend comment ils dormaient, se nourrissaient et se cachaient... pour mieux agir contre l'occupant. Le week-end des 6 et 7 juillet, le site sera particulièrement animé à l'occasion des commémorations du 75^e anniversaire de la création du maquis ANCEL et de la création de la Brigade Alsace-Lorraine, avec l'inauguration de la nouvelle stèle à la mémoire de Jean Reghem (jeune résistant qui s'est sacrifié pour que son groupe échappe à une colonne nazie), mais aussi les 20 et 21 septembre, dans le cadre des journées du patrimoine.

MUSÉE NAPOLEON

La Pommerie ☎ 05 53 03 24 03 - www.musee-napoleon.fr

Haute saison : ouvert du dimanche au vendredi et les jours fériés de 11h à 17h [dernière visite à 17h].

Baudoin de Witt, propriétaire de ce manoir, n'est autre que l'arrière-arrière-petit-fils de Jérôme Napoléon, lui-même frère cadet de l'Empereur. Napoléon I^{er} et Napoléon III n'eurent pas de descendance, le roi Jérôme, de Westphalie eu la seule branche qui perdure de nos jours. Baudoin a hérité de sa mère qui la tenait de son père, une impressionnante collection familiale. Avec les membres de sa famille, ils ont collecté et recensé plus de 500 objets hétéroclites allant de la vaisselle aux bustes, mais aussi des toiles et de la lingerie. Ce trésor napoléonien répertorié par la Caisse des Monuments historiques est présenté avec soin et ne cesse d'être complété grâce aux différents dons. Le musée vous présente ces objets sous deux angles, celui du culte de l'empereur Napoléon Bonaparte, et le second celui de la famille. Récemment, une collection de dioramas totalisant 3 000 figurines de plomb et retraçant des scènes de l'époque impériale a été donnée par Jean-Pierre Brand. Une salle accueille les vitrines pour les soldats de plomb et une seconde est en prévision. La boutique vend des livres, moulages, cartes à jouer, porcelaines peintes à la main, etc. en rapport bien sûr avec l'Empereur. Les visites guidées sont remplies d'anecdotes familiales. Cette année, un week-end de reconstitution historique a lieu dans le parc du château. Au sein de ce magnifique domaine, des

gîtes, sous le label Gîtes de France, dans l'ancien chai et l'ancienne ferme, pouvant accueillir de 4 à 12 personnes, sont proposés à la location.

VAUX-LAVALLETTE (46 km)

(Vaux-Lavalette)

Village perché en face de la route des Crêtes (voir panorama de Gurat).
C'est minuscule et on se dirait un peu à la montagne.

VERGT (18 km)

Entre Périgueux et Bergerac, ce chef-lieu de canton fut la capitale de la fraise... On est loin de la grande époque, où la production locale représentait un quart du volume national, mais la fraise inspire toujours une belle fête de printemps. Vers 1290, Edouard 1^{er} et le comte Archambaud II créent le village érigé en bastide appelée Vern (nom de l'affluent de l'Isle). Les traces de cette bastide sont aujourd'hui quasi inexistantes. Sur une des places, la halle très bien restaurée est bâtie avec d'imposants piliers cylindriques en pierre. La vaste église comporte d'intéressants vitraux contemporains et de superbes œuvres peintes de Raymond Biaussat.

À VOIR / À FAIRE

MAISON DU TOURISME ET DU TERROIR DE L'OT DU GRAND PÉRIGUEUX

17, place Charles-Mangold ☎ 05 53 03 45 10 - www.syndicatinitiative-vergt.com

Basse saison : ouvert le mardi, le mercredi et le vendredi de 9h30 à 12h30 et de 14h30 à 17h30 ; le samedi de 9h30 à 12h. Haute saison : du mardi au vendredi de 9h30 à 12h30 et de 14h30 à 18h ; le samedi de 9h30 à 12h30 ; le dimanche de 10h à 12h. Le vendredi de 9h30 à 11h30 d'octobre à fin avril.

Ce syndicat d'initiative est une mine de renseignements pour les touristes qui veulent s'établir quelques jours au pays de la fraise : manger, dormir, visiter, acheter, se soigner, se distraire, etc. Il accueille dans la petite salle spécialement aménagée qui jouxte le bureau d'accueil des expositions de toutes sortes.

FAIRE UNE PAUSE

BOULANGERIE SAINT JEAN VOIR SUR LA CARTE

1, place Saint-Jean ☎ 05 53 54 90 73

Ouvert du vendredi au mercredi.

Attention, ne vous trompez pas de boulangerie. Celle-ci se trouve juste à côté de l'église. Facile. Pour le petit déjeuner, si vous goûtez son pain, vous oublierez très vite les corn-flakes, les croissants et autres viennoiseries. Ici, le pain de Lionel Dessoudeix est fabuleusement bon. La mie est aérée et la croûte, hyper-croustillante. Et pour faire des sandwiches avec de la charcuterie ou du fromage, c'est carrément divin.

BOUGER & BULLER

GARDEN KARTING VOIR SUR LA CARTE

La Douze

Haute saison tous les jours 10h/19h, réservation 2 j avant. Adulte 14 € Enfant 11 €.

Chèques non acceptés.

Pour les amoureux de sensations fortes et de vitesse à 15 minutes de Périgueux seulement, venez essayer cette piste de karting technique et en dénivelé, mais accessible au plus grand nombre. Les sessions durent 8 minutes, pour les adultes sur un des 15 karts de 270 cm³, pour les enfants sur 160 cm³. Nouveauté 2022 : 2 karts biplaces pour un enfant de plus de 4 ans et un conducteur

confirmé. Sur place, parking et terrasses ombragés, club house avec boissons. Possibilité de célébrer des anniversaires pour les enfants et des événements particuliers pour les adultes.

LAC ET PARC DE LOISIRS DE NEUF FONT [VOIR SUR LA CARTE](#)

Le lieu est enchanteur pour les petits comme les grands, les amateurs de baignade, pêcheurs et campeurs. Le plan d'eau de sept hectares bordé de dix hectares de forêt dispose de deux plages surveillées, dont une ombragée, et même d'un toboggan aquatique aquatique de 75 mètres de long. Des tables de pique-nique sont disposées dans les sous-bois pour profiter du calme et de la pleine nature. On peut se distraire avec beach-volley, tir à l'arc, randonnées, jeu de piste, pétanque, jeux pour enfants, bateaux à pédales et paddles : toutes sortes d'engins flottants sont là pour distraire les familles. Des marchés nocturnes et des concerts prolongent la journée de loisirs. Le Grand Périgueux va encore développer ce site de loisirs en aménageant les espaces naturels, les plages, le camping et une nouvelle guinguette. L'entrée au site est ouverte à tous, la baignade gratuite.

SORTIR

GARDEN KARTING [VOIR SUR LA CARTE](#)

La Douze

Haute saison tous les jours 10h/19h, réservation 2 j avant. Adulte 14 € Enfant 11 €. Chèques non acceptés.

Pour les amoureux de sensations fortes et de vitesse à 15 minutes de Périgueux seulement, venez essayer cette piste de karting technique et en dénivelé, mais accessible au plus grand nombre. Les sessions durent 8 minutes, pour les adultes sur un des 15 karts de 270 cm³, pour les enfants sur 160 cm³. Nouveauté 2022 : 2 karts biplaces pour un enfant de plus de 4 ans et un conducteur confirmé. Sur place, parking et terrasses ombragés, club house avec boissons. Possibilité de célébrer des anniversaires pour les enfants et des événements particuliers pour les adultes.

LAC ET PARC DE LOISIRS DE NEUF FONT [VOIR SUR LA CARTE](#)

Le lieu est enchanteur pour les petits comme les grands, les amateurs de baignade, pêcheurs et campeurs. Le plan d'eau de sept hectares bordé de dix hectares de forêt dispose de deux plages surveillées, dont une ombragée, et même d'un toboggan aquatique aquatique de 75 mètres de long. Des tables de pique-nique sont disposées dans les sous-bois pour profiter du calme et de la pleine nature. On peut se distraire avec beach-volley, tir à l'arc, randonnées, jeu de piste, pétanque, jeux pour enfants, bateaux à pédales et paddles : toutes sortes d'engins flottants sont là pour distraire les familles. Des marchés nocturnes et des concerts prolongent la journée de loisirs. Le Grand Périgueux va encore développer ce site de loisirs en aménageant les espaces naturels, les plages, le camping et une nouvelle guinguette. L'entrée au site est ouverte à tous, la baignade gratuite.

SE LOGER

HOTEL DU PARC €   VOIR SUR LA CARTE17, place Marty ☎ 05 53 45 80 95 - bazingette.stephane@yahoo.fr

9 chambres, double dès 62 €, triple dès 72 €. Lit sup. 5 €. Gratuit -2 ans. Chèque Vacances. Animaux 5 €/jour.

L'emplacement et le bon accueil réservé aux clients font de cet hôtel, une étape possible dans la capitale de la fraise, à mi-distance entre Bergerac et Périgueux. Les chambres sont spacieuses et fonctionnelles, propres et confortables, pour un tarif doux. Elles ont toutes une salle de bains privative. Le jardin à l'arrière est un havre de paix pour une pause petit déjeuner en terrasse, mais on peut aussi choisir de dîner au restaurant Verre y Table. Sur demande de bonnes suggestions de visites et de loisirs dans les environs.

JEAN CLAUDE LAMBERT € 

le bourg, Saint-Georges-de-Montclard ☎ 05 53 82 98 56 -

jean-claude.lambert0692@orange.fr

Ouvert toute l'année. Partie bar tabac ouverte de 8h à 20h. Restaurant ouvert du lundi au dimanche midi. 8 chambres. Chambre double 50 €. Pension complète : 95 €.

Demi-pension : 75 €. Petit déjeuner : 8,50 €. Wifi gratuit. Restauration (menus de 18,5 €, 32 € et 42 € et carte). Tv satellite.

Chez Jean-Claude Lambert on peut dormir à l'hôtel où les chambres sont simples mais confortables, poser son camping-car sur un espace aménagé ou encore profiter du restaurant. Au menu foie gras et son verre de Monbazillac, omelette aux cèpes, pavé de bœuf Rossini, carré d'agneau pour 2 personnes. Ici on fait du local et maison, du traditionnel bien cuisiné. En dessert, ceux de la Tourte d'Andréa, la bonne boulangerie d'à-côté, sont privilégiés. La grande véranda ouverte sur la campagne est très agréable. On peut se balader dans ce village au riche patrimoine.

CHEZ FRANÇOISE ET JEAN-LOUIS €   VOIR SUR LA CARTELaugerie, La Douze ☎ 05 53 06 71 43 - <http://chezfrancoiseetjeanlouis.fr>

Ouvert toute l'année. 5 chambres. Chambre double de 50 € à 60 €. Demi-pension. Petit déjeuner : 6,50 €. 2 gîtes : l'un à partir de 300 € pouvant accueillir 2 personnes et l'autre qui peut accueillir 5 personnes à partir de 500 €. Restauration (menus à 23 € à 35 €, menu truffes à 80 €).

De passage, pour un week-end ou un séjour plus long, si vous recherchez un lieu où il fait bon vivre et manger des produits de qualité, ce beau corps de ferme joliment restauré et fleuri vous tend les bras. La convivialité sincère de la famille Coustou et leur excellente table vous feront apprécier cette halte. Pour l'hébergement, les chambres sont confortables et toutes sont équipées de douche, lavabo et toilettes. Il y a aussi deux gîtes avec draps fournis et lit fait quand les clients arrivent. L'un pour deux ou trois personnes, et l'autre qui peut accueillir jusqu'à 5 personnes. Tout au long de l'année, Françoise et Jean-Louis découpent, préparent et cuisinent eux-mêmes les canards et oies. Ce ne sont que leurs produits que l'on retrouve dans les différents menus de spécialités de la maison Coustou, comme le cassoulet, l'omelette aux cèpes, le gâteau aux noix et les desserts et glaces maison, mais aussi le menu aux truffes qui vous permet de la découvrir sous toutes ses formes. Après avoir pris votre repas ici, nul doute que vous emporterez quelques produits en vente dans leur boutique que vous renouvellez à coup sûr par correspondance. Pour la détente sur place, un

terrain de pétanque, un étang (pêche possible), et un chemin d'accès permettant de découvrir le village avec ses fontaines et ses maisons typiques.

DOMAINE DE POTOFAYOL € VOIR SUR LA CARTE

Potofayol, Lacropte ☎ 07 71 87 15 38 - www.domainedepotofayol.com

5 chambres dès 90 €, table d'hôtes dès 25 €/pers. et un gîte de 4/6 personnes à partir de 600 € la semaine.

Sylvain et Mukoi amènent un peu de la Polynésie (terre natale de Mukoi) en Périgord. On y est accueilli avec attention et l'on s'y régale de produits du terroir mêlés aux traditions polynésiennes. Dans un cadre naturel apaisant, un grand soin est apporté au bien-être de chacun. Sauna, bain bouillonnant, associés aux massages polynésiens. Les chambres nommées Grande terre, Wallis ou encore Ile des Pins font écho à l'exotisme de la table d'hôtes : salade de poisson polynésienne, poulet fermier au soyo, bami au confit de canard. Un gîte est aussi présent sur le site.

LA PETITE CHARTREUSE €€

Les Guilloux ☎ 05 53 54 41 38

Ouvert à l'année. de 65 à 85 € la nuitée. Piscine partagée. Animaux acceptés. Wifi
3 magnifiques chambres lumineuses et romantiques. Jardin arboré, très agréable avec piscine.

LA SALAMANDRE PERIGORD €€ VOIR SUR LA CARTE

Grand Bost, Chagnac ☎ 05 53 53 98 69 - contact@la-salamandre-perigord.com

Chambre double à partir de 111 €.

Le couple Lukas a aménagé une authentique longère, au milieu d'un domaine de prairies et de bois de 15 hectares, à 10 minutes de Périgueux et 25 minutes de Bergerac. Les trois chambres de plain-pied sont décorées avec goût dans un esprit cosy avec un mobilier ancien, mais pas rustique et une vue sur le jardin ou sur la piscine. Les salles de bains indépendantes sont équipées de douche ou de baignoire. Des cours de Qi Gong sont organisés tous les mardis et jeudis et les maîtres des lieux peuvent vous initier à la médecine et à la diététique chinoises.

LE DOMAINE DE CHALAMARD €€ VOIR SUR LA CARTE

Lieu dit Chalamard ☎ 06 30 55 81 17 - www.chalamard.com

Gîte de mai à sept., de 800 à 1 500 €/semaine ; d'oct. à mai, chambres d'hôtes dès 60 €/nuit. Animaux acceptés.

Situé à Vergt en plein cœur de la Dordogne, le Domaine de Chalamard est une ancienne ferme en U composée de trois corps de bâtiment. Dominant le village de Vergt, le Domaine s'étend sur 10 hectares de verdure également répartis entre prés et bois. Inscrit à la Ligue de Protection des Oiseaux, c'est un lieu interdit à la chasse, mais propice à la promenade et aux pique-niques dans les bois. C'est une belle adresse pour des vacances en famille car les enfants s'y forgeront de merveilleux souvenirs de campagne, et feront de belles balades aux environs.

CAMPING DE NEUFONT** €

Saint-Amand-de-Vergt, Lac de Neufont ☎ 05 53 03 45 10 - <https://neufont.com>

Fermé en 2022 : 68 emplacements dès 9,60 €. Mobil-homes 4 pers dès 320 €/sem et Tentes Lodges 5 pers dès 180 €/sem.

A mi-chemin de Périgueux ou de Bergerac et à trois kilomètres de Vergt, dans un lieu enchanteur pour les petits comme les grands dans dix hectares de forêt. Le Grand Périgueux va encore développer l'attractivité du site de loisirs en aménageant les espaces naturels, les plages, le camping sans oublier la construction d'une nouvelle guinguette l'an prochain. Le camping familial réserve des emplacements tranquilles et spacieux (80 à 100 m²), confortables et bien délimités dans une nature verdoyante. Des mobil-homes et des tentes-lodges sont ouverts à la location.

LA NOUVELLE PRADE €

La Douze ☎ 05 53 06 73 59

Fermé de septembre à mai. 50 emplacements. Exposition : mi-ombragé. Sol : herbeux. Relief : plat. 2 personnes à partir de 7,50 €. Jeux pour enfants. Animaux acceptés. Restauration.

Ce camping a l'avantage d'être situé au bord d'un étang où l'on peut se baigner et pêcher. On est en pleine nature avec accès direct à la plage.

GITE DE LA JAUMARIE €€ VOIR SUR LA CARTE

La Jaumarie ☎ 06 30 99 90 09 - <https://la-jaumarie.hubside.fr/le-gite>

Ouvert de juin à fin septembre. 5 chambres. 1 200-2 000 €/sem selon saison. Draps & ménage inclus. Animaux acceptés.

La famille Palencher loue la maison de caractère sur leur domaine superbement situé sur une colline verdoyante, sur plus de 3 hectares, avec vue panoramique. Ce manoir est indépendant et les propriétaires assez proches pour toute question utile. La cuisine d'été est exposée au sud avec une grande terrasse couverte, on peut y passer la journée près de la piscine. Douche et toilettes y sont aussi installées. La bâtisse familiale est meublée et décorée avec goût : meubles de style et bibliothèque mise à disposition. Idéal pour se reposer et se balader !

CHEZ FRANÇOISE ET JEAN-LOUIS € VOIR SUR LA CARTE

Laugerie, La Douze ☎ 05 53 06 71 43 - <http://chezfrancoiseetjeanlouis.fr>

Ouvert toute l'année. 5 chambres. Chambre double de 50 € à 60 €. Demi-pension. Petit déjeuner : 6,50 €. 2 gîtes : l'un à partir de 300 € pouvant accueillir 2 personnes et l'autre qui peut accueillir 5 personnes à partir de 500 €. Restauration (menus à 23 € à 35 €, menu truffes à 80 €).

De passage, pour un week-end ou un séjour plus long, si vous recherchez un lieu où il fait bon vivre et manger des produits de qualité, ce beau corps de ferme joliment restauré et fleuri vous tend les bras. La convivialité sincère de la famille Coustou et leur excellente table vous feront apprécier cette halte. Pour l'hébergement, les chambres sont confortables et toutes sont équipées de douche, lavabo et toilettes. Il y a aussi deux gîtes avec draps fournis et lit fait quand les clients arrivent. L'un pour deux ou trois personnes, et l'autre qui peut accueillir jusqu'à 5 personnes. Tout au long de l'année, Françoise et Jean-Louis découpent, préparent et cuisinent eux-mêmes les canards et oies. Ce ne sont que leurs produits que l'on retrouve dans les différents menus de spécialités de la maison Coustou, comme le cassoulet, l'omelette aux cèpes, le gâteau aux noix et les desserts et glaces maison, mais aussi le menu aux truffes qui vous permet de la découvrir sous toutes ses formes. Après avoir pris votre repas ici, nul doute que vous emporterez quelques produits en vente dans leur boutique que vous renouvelerez à coup sûr par correspondance. Pour la détente sur place, un terrain de pétanque, un étang (pêche possible), et un chemin d'accès permettant

de découvrir le village avec ses fontaines et ses maisons typiques.

DOMAINE DE POTOFAYOL €   VOIR SUR LA CARTE

Potofayol, Lacropte ☎ 07 71 87 15 38 - www.domainedepotofayol.com

5 chambres dès 90 €, table d'hôtes dès 25 €/pers. et un gîte de 4/6 personnes à partir de 600 € la semaine.

Sylvain et Mukoi amènent un peu de la Polynésie (terre natale de Mukoi) en Périgord. On y est accueilli avec attention et l'on s'y régale de produits du terroir mêlés aux traditions polynésiennes. Dans un cadre naturel apaisant, un grand soin est apporté au bien-être de chacun. Sauna, bain bouillonnant, associés aux massages polynésiens. Les chambres nommées Grande terre, Wallis ou encore Ile des Pins font écho à l'exotisme de la table d'hôtes : salade de poisson polynésienne, poulet fermier au soyo, bami au confit de canard. Un gîte est aussi présent sur le site.

VILLAMBLARD (23 km)

Villamblard est une commune ravissante au milieu de laquelle se dressent les ruines du château fort de Barrière du XII^e siècle transformé à la Renaissance. Un incendie détruisit toute la vaste demeure, et il en reste désormais un donjon carré, un logis, une tour ronde crénelée et une chapelle que l'on peut visiter de mi-juin à fin septembre. Dans le bourg, on découvre la halle originale à l'emprise au sol trapézoïdale et des maisons médiévales avec des pierres de réemploi à chercher dans les constructions. Une halte s'impose dans ce joli village, bien restauré pour découvrir la distillerie locale qui travaille les fruits à merveille.

À VOIR / À FAIRE

POUR UNE HEURE DE BALADE VINTAGE VOIR SUR LA CARTE

Caillavel, Douville ☎ 07 69 44 74 08 - douvilla.contact@gmail.com

Balade à mobylette et vélo-solex vintage, sur rendez-vous autour de Villamblard et Douville.

Hervé est passionné de mécanique et des vélomoteurs des sixties et seventies. Il a progressivement retapé une mobylette bleue bien connue à l'époque, puis un scooter et surtout un joli Solex qui en avait vu de toutes les couleurs avant de passer entre ses mains. Il saura vous proposer des balades dans les environs avec, à la clé, la découverte de petits chemins arrivant dans les endroits magiques. Il est aussi motard et pourra vous guider dans les alentours pour découvrir *son Périgord*.

FAIRE UNE PAUSE

LE CAFÉ LIB VOIR SUR LA CARTE

Bourrou ☎ 06 58 56 94 91 - lecafelib@gmail.com

Ouvert le lundi de 18h30 à 21h ; le vendredi de 19h30 à 22h.

A Bourrou (130 habitants) le Café Lib' vit sur la place du village. Un café librairie en milieu rural... Quelle folie ? Et ça fonctionne ! C'est une sorte de boussole locale, un lieu de rencontres d'activités artistiques et culturelles. Plusieurs fois par semaine, les habitants d'ici ou d'ailleurs se retrouvent dans ce café livresque pour des soirées éclectiques : concerts, danse, théâtre, musique, débats, ateliers, jeux, échanges, autour d'un livre, d'un verre, d'un repas partagé, on peut refaire le monde ou juste le célébrer tel quel. On adore !

[SE] FAIRE PLAISIR

DISTILLERIE CLOVIS REYMOND VOIR SUR LA CARTE

49, rue Gabriel Reymond ☎ 05 53 81 90 01 - www.clovisreymond.com

Ouvert du lun au ven 8h30-12h & 14h-18h, sam à 9h30. Vente en boutique et en ligne. Visite et dégustation gratuites.

La maison fondée en 1834 par Clovis Reymond, a toujours des alambics en cuivre d'époque et le même savoir-faire transmis de génération en génération au sein de la famille. Les vieilles recettes sont les clefs de leur renommée. Les fruits soigneusement sélectionnés sont travaillés artisanalement et donnent des sirops couronnés de médailles. Les incontournables Lou quina cacao, apéritif à

base de noix, les eaux-de-vie parfumées et les liqueurs savoureuses se dégustent du bout des lèvres.

LA CAVE DE TAILLEFER VOIR SUR LA CARTE

35, avenue Édouard DUPUY ☎ 06 74 30 46 59

Ouvert du mardi au dimanche.

Alexandre et ses enfants sont héritiers d'une longue histoire du vin et des spiritueux. Ils ont souhaité ouvrir cette cave à Villamblard tout en offrant des prestations annexes comme la possibilité de déguster un des nombreux crus qu'ils proposent à la vente. Ils ont placé des tables et chaises sous la halle située face à leur boutique et proposent en plus des verres de vin, des planches de charcuterie et fromage. Leur gamme met en avant des viticulteurs du Bergeracois et du Bordelais et les vins rouges, rosés ou blancs sont vendus à la bouteille ou en caisse.

LA FERME DU BREUILH VOIR SUR LA CARTE

Le Breuilh, Maurens ☎ 06 83 85 93 10 - www.foiegrasaubertie.com

Vente à la ferme tous les jours de 9h à 19h, sur rendez-vous et au marché couvert de Bergerac du mardi au samedi.

La famille Aubertie produit et vend du foie gras de canard et des confits depuis 1970. Tout est réalisé à la ferme dans la pure tradition du Périgord. On peut désormais acheter en ligne sur le site Internet : foie gras en conserves, magrets séchés, rillettes, pâtés. Fort de leur savoir-faire, leur foie gras a reçu à plusieurs reprises de nombreuses médailles au Concours général Agricole de Paris. Sont aussi proposés des stages dans l'atelier pour découvrir la préparation du foie gras entier et la cuisine de la truffe noire du Périgord sur rendez-vous.

MARC PEYREY VOIR SUR LA CARTE

Le Bost, Maurens ☎ 05 53 27 91 65 - www.marc-peyre.com

Ouvert sur rendez-vous.

Ce producteur réalise de nombreuses recettes à base de légumes et de fruits, n'utilisant aucun colorant ni conservateur, et sans ajout de sucre. Son produit phare : Les pétales de tomate® sont séchés ou confits dans un four traditionnel et aromatisés pour une explosion de saveurs en bouche. Ils sont conditionnés sous poches plastiques pasteurisées. Autres produits délicieux : cerises, mirabelles et prunes d'Ente mi-cuites, elles font merveille en cuisine ou à croquer. Des nouveautés alimentent régulièrement la gamme, à découvrir et à glisser dans sa valise !

MARCHÉ

Ouvert le lundi.

Le marché se tient de 8h à 13h tous les lundis.

BOUGER & BULLER

LES EAUX DE QUEYSSAC

Les Doulets, Queyssac ☎ 06 87 67 96 37 - www.leseauxdequeyssac.com

Tous les jours de 8h à 18h de mars à octobre, du mercredi au dimanche hors-saison.

Tarifs et conditions sur internet

Les Eaux de Queyssac sont le premier site multipêche en Périgord. A 6 km de Bergerac, dans un cadre champêtre et ombragé, vous pourrez pratiquer une pêche conviviale en famille ou entre amis dans un labyrinthe de plans d'eau

sur une superficie de 4 hectares totalement dédiés à la pêche. Chaque plan a sa spécificité et les activités peuvent se pratiquer sans permis de pêche : un parcours spécial carpes et esturgeons en *no kill* avec nocturne possible, un parcours spécial carnassiers au leurre et à la mouche en *no kill*, un grand ruisseau spécial truites (lâcher de 5 truites par pêcheur et prises illimitées), un parcours pêche à la mouche exclusivement. Un parcours est réservé pour les petits enfants (pêche au kilo), mais aussi une école de pêche sur place agréée méthode Astier (pêche à la mouche à la française). Nul besoin d'avoir du matériel, car sur place vous pouvez louer vos cannes à pêche et acheter vos appâts vivants, vifs, et même des truites et autres poissons selon saison (livraison possible). Aux beaux jours, la pêche ça creuse ! Alors on peut se restaurer du matin au midi avec petit déjeuner, casse-croûte, menu campagnard, menu enfant, sandwiches, glaces, boissons fraîches, etc. Pour les pêcheurs de passage et camping-caristes, les Eaux de Queyssac disposent d'un espace camping-cars à la ferme avec eau, électricité, vidange des eaux usées et d'un gîte de pêche pour 4 à 8 personnes très bien équipé que l'on peut louer à la semaine ou à la nuit, avec petit déjeuner inclus dans le prix de la location.

SORTIR

LES EAUX DE QUEYSSAC

Les Doulets, Queyssac ☎ 06 87 67 96 37 - www.leseauxdequeyssac.com

Tous les jours de 8h à 18h de mars à octobre, du mercredi au dimanche hors-saison. Tarifs et conditions sur internet

Les Eaux de Queyssac sont le premier site multipêche en Périgord. A 6 km de Bergerac, dans un cadre champêtre et ombragé, vous pourrez pratiquer une pêche conviviale en famille ou entre amis dans un labyrinthe de plans d'eau sur une superficie de 4 hectares totalement dédiés à la pêche. Chaque plan a sa spécificité et les activités peuvent se pratiquer sans permis de pêche : un parcours spécial carpes et esturgeons en *no kill* avec nocturne possible, un parcours spécial carnassiers au leurre et à la mouche en *no kill*, un grand ruisseau spécial truites (lâcher de 5 truites par pêcheur et prises illimitées), un parcours pêche à la mouche exclusivement. Un parcours est réservé pour les petits enfants (pêche au kilo), mais aussi une école de pêche sur place agréée méthode Astier (pêche à la mouche à la française). Nul besoin d'avoir du matériel, car sur place vous pouvez louer vos cannes à pêche et acheter vos appâts vivants, vifs, et même des truites et autres poissons selon saison (livraison possible). Aux beaux jours, la pêche ça creuse ! Alors on peut se restaurer du matin au midi avec petit déjeuner, casse-croûte, menu campagnard, menu enfant, sandwiches, glaces, boissons fraîches, etc. Pour les pêcheurs de passage et camping-caristes, les Eaux de Queyssac disposent d'un espace camping-cars à la ferme avec eau, électricité, vidange des eaux usées et d'un gîte de pêche pour 4 à 8 personnes très bien équipé que l'on peut louer à la semaine ou à la nuit, avec petit déjeuner inclus dans le prix de la location.

SE LOGER

CAMPING D'ORPHEO NEGRO** €€ VOIR SUR LA CARTE

Les Trois Frères Ouest, Douville ☎ 05 53 82 96 58 - www.orpheonegro.com

Ouvert du 6 mai au 30 septembre. 60 emplacements. Exposition : mi-ombragé. Sol : herbeux. Relief : plat. Emplacement + véhicule + 2 personnes de 19,90 € à 25,50 €. Mobil-homes pour 1 à 4 personnes de 250 € à 650 € la semaine ; chalets pour 1 à 6

personnes à partir de 259 €. Jeux pour enfants. Animaux acceptés. Wifi gratuit. Restauration (snack, restaurant). Animations. Bateaux à pédales.

Dans un cadre de 13 hectares où la nature laisse encore son empreinte sauvage, le camping propose des emplacements délimités et ombragés, des locations de chalets de 1 à 6 personnes et mobil-homes de 1 à 7 personnes avec une grande terrasse couverte en tuile, table de jardin, barbecue, accès Internet wifi gratuit à l'accueil, ou des locations de parcelles à l'année. Il y a tout pour les loisirs (bowling, mini-golf, un terrain de pétanque, etc.) avec à 2 km un centre équestre et un restaurant gastronomique juste à côté. Viviane et Laurent Tytgat ont fait de ce lieu un petit paradis.

CAMPING LESTAUBIERE*** €€

Pont-Saint-Mamet, Douville ☎ 05 53 82 98 15 - www.camping-lestaubiere.fr - Le camping est situé sur la N21 entre Périgueux et Bergerac. Prenez la sortie Pont Saint-Mamet. Venant de Périgueux : Après 500 mètres le camping se trouve sur le côté gauche de la route. Venant de Bergerac : Après avoir traversé le bourg de Pont Saint-Mamet, le camping se trouve sur le côté droit de la route. Coordonnées GPS : 44.99413036203793, 0.5984107772460989

Fermé d'octobre à mars. Terrain de 15 ha. 114 emplacements. Exposition : ombragé / ensoleillé. Sol : pelouse. Emplacement + véhicule + 2 personnes à partir de 18,50 €. Mobil-homes pour 5 personnes à partir de 70€ par nuit. Tente safari avec salle de bain pour 6 personnes à partir de 80€ par nuit. Il est également possible de louer des draps et des serviettes. Jeux pour enfants. Wifi gratuit. Restauration.

Le camping Lestaubière est situé au centre du département, à quelques kilomètres de Bergerac et de ses vignobles. Perché sur le côté sud d'une colline avec vue panoramique depuis la terrasse couverte de platanes, sur la vallée, le château, l'étang et les piscines - dont une pour adultes et une autre pour les tout-petits. Pour les campeurs qui choisissent le confort, il y a des mobil-homes à louer. Un snack-bar est à votre disposition. Pendant toute la haute saison sont organisées de nombreuses activités sportives et récréatives.

DOUVILLA €€ VOIR SUR LA CARTE

Caillavel, Douville ☎ 07 69 44 74 08 - <https://douvillacontact.wixsite.com/douvilla>
Dès 93 € la chambre double.

Dans cette ancienne bergerie, Patricia et Hervé ont aménagé de jolies chambres d'hôtes, avec 3 espaces différents selon votre configuration familiale. Une belle chambre avec terrasse privative, 3 chambres mansardées autour de leur espace partagé et l'atelier des rêves qui permet à 4 personnes d'approprier ce petit bâtiment indépendant de la grande bâtisse. Pour les amoureux de grands espaces, le parc offre 1 ha ombragé, avec une jolie piscine et le projet de mare en cour de restauration. La nature va vous offrir ses couleurs, parfums et chants d'oiseaux.

LA BASTIDE DU ROY €€ VOIR SUR LA CARTE

Rue du Lavoisier ☎ 05 53 80 19 49 - www.labastideduroy.com

Ouvert de Pâques à la Toussaint. 5 chambres (et 2 appartements). Chambre double 85 € ; chambre triple 105 €. Petit déjeuner inclus. Lit supplémentaire : 20 €. Chambre familiale de 125€ à 135€ - Gîtes de 550€ à 750€ la semaine. Jeux pour enfants. Restauration (table d'hôtes sur réservation : 25 € par personne, vin compris).

La Bastide, avec sa grande cour fleurie, se compose d'un corps de logis du XVIII^e siècle, bâtie autour de maisons des XV^e et XVI^e siècles. Elle était occupée jusqu'en 1800 par l'ancienne gendarmerie de Villamblard. Aujourd'hui, c'est un lieu agréable avec des chambres confortables, à la décoration personnalisée et une vue sur le jardin. Elles portent un nom de fleurs : le lys blanc, le tournesol, la jonquille, la rose, et le printemps pour la verte. La Bastide accueille également en gîtes. La table d'hôtes est axée sur les produits du jardin et du Périgord pour découvrir la gastronomie locale : foie gras, magret de canard, canard confit, gésiers, pommes de terre sarladaises.

LA MAISON D'AUM €€ VOIR SUR LA CARTE

Lieu-dit Boutet, Bourrou ☎ 05 53 81 11 09 - www.lamaisondaum.fr

Dès 110 € la nuit / gîte pour 5. Plats cuisinés à emporter. Piscine extérieure, jardin, location vélos, équitation.

Valérie Vrain a quitté la région parisienne pour ce charmant coin de campagne. Ici, il s'agit de revenir au calme et à la contemplation de la nature environnante. Avec son compagnon, Gérard, elle accueille une clientèle individuelle et organise des séjours thématiques de développement personnel, yoga, musique ou chant. 3 gîtes de 2, 8 et 9 personnes ont été rénovés avec des matériaux nobles et écologiques, des couleurs apaisantes. Chacune dispose d'un jardin indépendant sans vis à vis. Les propriétaires donnent tous les bons tuyaux pour découvrir les environs.

LE TROPICANA*** €€ VOIR SUR LA CARTE

Les Trois-Frères, Douville ☎ 05 53 82 98 31 - www.le-tropicana.fr

double 82-103 €, triple 104-108 €. Petit déj 9,9 €. Lit supplémentaire 12 €. Wifi. Borne voiture électrique.

Cet établissement à mi-chemin entre Périgueux et Bergerac offre une qualité hôtelière d'un bon niveau pour un prix tout à fait convenable. Les chambres sont confortablement meublées, climatisées et équipées de douches avec colonne d'hydromassage dont une avec balnéo. A l'extérieur, un étang pour la pêche, un mini-golf, un bowling de plein air, une piscine, un court de tennis. En tant que résidents, les clients ont l'accès libre au spa. Autant dire que c'est un bon point de chute pour un séjour en famille. des bornes de recharge pour voitures sont aussi disponible.

VILLARS (26 km)

Villars est surnommé « le village aux trois merveilles », mais il en compte en réalité bien plus que cela. Bâti sur une ancienne maison forte médiévale, le Château de Puyguilhem datant du XVI^e siècle, classé aux Monuments historiques, est incontournable : son architecture en fait un bijou de la Renaissance. L'abbaye de Boschaud, quant à elle, ne montre que ses vestiges, mais il ne fait aucun doute sur sa beauté. Dans un autre style, la grotte de Villars est aussi classée aux Monuments historiques, et abrite des peintures rupestres du Paléolithique Supérieur. Parmi elles, une figure rare de l'art pariétal : un humain, désigné ici comme un « sorcier ».

ABBAYE DE BOSCHAUD ★ ✚

☎ 05 53 05 80 63 - www.perigord-dronne-belle.fr

Ouvert toute l'année. Gratuit.

L'abbaye de Boschaud, fondée en 1154, fut l'une des quatre abbayes cisterciennes du Périgord. Elle associe les principes architecturaux de l'ordre à un style Périgord, avec une nef unique voûtée d'une file de coupes sur pendentifs. Le dernier abbé fut Dom Pérignon en 1791. Elle a subi les vicissitudes de l'Histoire : révoltes, pillages, la guerre de Cent Ans et la Révolution française. Classée Monument historique, elle revit grâce à une association, Les amis de Boschaud, et à la communauté de communes qui l'ouvre à des programmations et spectacles régulièrement.



Grottes de l'Abbaye de Brantôme. © F.TESSIER / OT PERIGORD Dronne Belle

CHÂTEAU DE PUYGUILHEM VOIR SUR LA CARTE

☎ 05 53 54 82 18 - www.chateau-puyguilhem.fr

Horaires modifiables/crise sanitaire. Haute saison tous les jours
10h-12h30/14h-18h30. Adulte (+18ans) 6 € (réduit 5 €).

Ce château, un des fleurons de la Renaissance, se découvre au détour d'une allée forestière. Abandonné et pillé au XIX^e siècle, il a été acquis par l'Etat en 1939 et a bénéficié d'un long chantier géré par les Monuments nationaux. Construit par un proche de François I^{er} il est orné de sculptures à la mode florentine : salamandres, visages royaux, musiciens. L'intérieur offre de monumentales cheminées et un splendide salon de réception (travaux d'Hercule). Au 2^e étage sa charpente est remarquable. Il est entièrement meublé et dispose de tapisseries d'Aubusson.

CHÂTEAU DE VILLARS €€ VOIR SUR LA CARTE

Rue du Moulin ☎ 05 53 03 41 58 - www.chateaudevillars.com

100 % sans gluten. Fermé du 15 septembre au 15 mai. 5 chambres (minimum deux nuits). Dès 105 €. Petit déjeuner inclus.

C'est l'histoire d'un très joli petit château rural qui en a vu des vertes et des pas mûres ! Tour à tour hôtel, colonie de vacances, restaurant, il aurait pu mal finir... C'est tout au contraire une magnifique demeure haute en couleur qui vous accueillera. Les 5 chambres ont toutes leur caractère personnel. Le service est charmant. Le must : le petit déjeuner composé de produits maison et locaux, 100 % sans gluten, est servi sur la terrasse au calme. Dans le parc, un gîte de 2 chambres garantit un séjour dans un cadre très confortable, à deux pas de la piscine.

GROTTE DE VILLARS ★★

Le Cluzeau ☎ 05 53 54 82 36 - www.grotte-villars.com

Avril, mai, juin, septembre 10h-12h/14h-19h. Juillet, août 10h-19h30. Octobre 14h-18h. Adulte 10,50 €. Enfant 7 €.

Impressionnante et authentique, cette grotte possède des concrétions naturelles et une trentaine de peintures du magdalénien ancien, soit plus de 18 000 ans av. J.-C., authentifiées en 1958. La visite se fait dans un air frais (13 °C), et l'on peut admirer le superbe cheval bleu, des bouquetins et un homme attaqué par un bison. Cette dernière, dite « scène du Bison et du sorcier », est l'une des rares représentations humaines de l'art préhistorique. Des merveilles géologiques (stalagmites, stalactites...) sont aussi mises en valeur grâce au son et lumière.



GROTTE DE VILLARS © GROTTTE DE VILLARS

SENTIER PRÉHISTORIQUE DE LA GROTTTE DE VILLARS VOIR SUR LA CARTE

Le Cluzeau ☎ 05 53 54 82 36 - www.grotte-villars.com

Basse saison : ouvert tous les jours de 10h à 12h30 et de 14h à 18h30. Haute saison : tous les jours de 10h à 19h30. Adulte : 3 €. Enfant : 1,50 €. Accès libre au sentier découverte.

Si vous voulez tout savoir de la vie de nos ancêtres, mais que l'idée de descendre sous terre ne vous plaît pas particulièrement, la Grotte de Villars a trouvé la solution : un sentier et la reconstitution d'un campement préhistorique ont été aménagés dans le parc de 2 hectares qui l'entoure. Accessible aux poussettes, petits et grands pourront découvrir pendant une heure environ le mode de vie et l'habitat de l'homme de Cro-Magnon : qui était-il ? quels animaux côtoyait-il ? comment chassait-il ? quels végétaux consommait-il ? Le tout avec quizz, passe-têtes et panneaux botaniques pour éclairer le visiteur et la nouveauté 2016 : la reproduction grandeur réelle d'un mégacéros et d'un rhinocéros laineux. Des ateliers pédagogiques offrent même la possibilité de s'entraîner au tir au propulseur ou à l'art pariétal pendant les vacances scolaires uniquement.

VILLEBOIS-LAVALLETTE ★

(48 km)

Villebois-Lavalette se situe à 25 km au sud d'Angoulême, à la limite de la Charente et du Périgord. Le site doit son nom soit à la voie romaine qui relie Périgueux à Saintes et qui définit le lieu « ville située dans les bois près de la rivière du Né », soit à Villa Bovis (domaine aux bœufs). 950 habitants, 720 ha, chef-lieu de canton du département de la Charente dans l'arrondissement d'Angoulême, les historiens n'ont rien établi « consensuellement ». C'est un village de charme haut perché, labellisé « Petites Cités de Caractère », qui occupe le site d'un ancien oppidum, auquel ont succédé un castrum gallo-romain, puis une citadelle médiévale. Il fut un duché-pairie, et reste le chef-lieu du Pays d'Horte. Le château a gardé des murs et tours du XIIe, mais a été refait et complété dans les années 1660, de sa terrasse, la vue est très étendue. L'enceinte du village subsiste en partie, ainsi que ses belles halles du XVII^e. Le nom de la commune fut Lavalette jusqu'en 1861. Le village est le siège de la communauté de communes d'Horte et Lavalette (14 communes, 4 500 habitants). Les habitants de Villebois-Lavalette sont des Villeboisiens, Villeboisiennes.



© Iakov Filimonov - Shutterstock.com

HALLES 📷

On se sent tout petit lorsque l'on se trouve sous les grandes halles de Villebois-Lavalette. L'impressionnante charpente donne l'air d'être aussi majestueuse que ses colonnes qui la soutiennent. Les halles sont enclavées entre les rues et venelles, et leur superficie est telle que la rue qui les entoure ne

laisse que très peu de place pour la circulation. Aussi hautes que les bâtiments qui les entourent, les halles semblent un véritable édifice au cœur de la ville. Autrefois l'emplacement d'une importante foire aux bestiaux de la région, elles accueillent aujourd'hui encore le marché le samedi matin et d'autres manifestations culturelles.

LA CABANE DU VITRAIL VOIR SUR LA CARTE

26, Grand Rue ☎ 06 43 79 98 72 - cabane.vitrail@gmail.com

Visites sur rendez-vous, boutique situé place de la Halle : Les Esti'Halles.

Cécile est maître verrier (plus connu sous le terme de vitrailliste). Le vitrail est une méthode très ancienne qui associe l'art de la transparence et de la mise en lumière. Depuis quelques années, elle s'est installée à Villebois Lavalette, au cœur de la cité médiévale pour créer des vitraux. Elle utilise deux méthodes, la plus ancienne est au plomb, mais elle travaille aussi avec la méthode Tiffany qui utilise le cuivre. Elle réalise des œuvres plus ou moins grandes. Elle saura vous proposer une création originale adaptée à votre recherche.

LES AMIS DU CHÂTEAU ET DU PATRIMOINE DE VILLEBOIS-LAVALLETTE ★



1, Grand Rue, Place des Halles ☎ 05 45 62 28 44 -

<https://chateauvilleboislavalette.com/>

En juillet août, tous les jours de 11h à 12h45 puis de 14h30 à 18h30. Moyenne et basse saison, se renseigner.

Situé à une vingtaine de kilomètres au sud d'Angoulême aux confins de la Charente et du Périgord, le château de Villebois Lavalette, ancienne forteresse médiévale, s'impose dans le paysage avec ses splendides murailles de pierres blondes, dressées sur un piton rocheux. Les fortifications du X^e siècle ont succédé à celles érigées par les Gaulois, puis par les Romains. Le château, bâti près de l'ancienne voie romaine de Saintes à Périgueux sur une colline de 102 m, domine une vaste plaine ondulée. L'ensemble des remparts date de 1180 avec les tours de flanquement rajoutées 20 ans plus tard ainsi qu'un immense donjon aulique de 35 mètres de long, un des plus longs connus dans l'Occident. Le site appartient jusqu'à la fin du XII^e siècle à la famille de Villebois. En 1615, le château recevra la visite du jeune roi Louis XIII, de sa jeune épouse Anne d'Autriche et de la régente Marie de Médicis. Visite en français et en anglais du château et du village toute l'année. Renseignements auprès de l'office de tourisme. A noter, depuis 2018, la possibilité de découvrir le château de façon originale, par un escape game « La magie du Puy Sanseau » ou une enquête énigmatique « Le mystère de la Cornuelle ».



AMIS DU CHÂTEAU ET DU PATRIMOINE DE VILLEBOIS-LAVALLETTE © Iakov Filimonov - Shutterstock.com

LES ESTI'HALLES VOIR SUR LA CARTE

10, Place des halles ☎ 06 43 79 98 72 - lesestihalles@gmail.com

Du mardi au jeudi : 10h-19h ; vendredi de 10h-19h et soirées ; samedi de 9h-13h ; dimanche 10h à 12h30 et 14h-18h.

Cette boutique d'artisan située juste en face de la magnifique halle de Villebois Lavalette. La vitrine est joliment décorée et donne le ton à l'intérieur. Vous y retrouverez les réalisations d'une quinzaine d'artisans installés en Charente et Dordogne. Le circuit court est à la mode, découvrez ici, les créations diverses : maroquinerie, fleurs stabilisées, bijoux, objets en bois, en verre ou en cuir... Et comme nous sommes en Charente, du pineau et du cognac. La cornuelle Charentaise a été créée à Villebois Lavalette, découvrez les objets lui sont dédiés.

EDITION

Directeurs de collection et auteurs : Dominique AUZIAS et Jean-Paul LABOURDETTE

Directeur Editorial : Stéphan SZEREMETA

Rédaction Monde : Laure CHATAIGNON, Morgane VESLIN, Pierre-Yves SOUCHET, Natalia COLLIER

Rédaction France : Briséis CREAC'H-MENUT, Audrey VEDOVOTTO, Marie VIGNERON, Nicolas WODARCZAK, Mélanie PEILLET

Auteurs : Vous pouvez retrouver l'intégralité des auteurs travaillant sur le fonds documentaire du Petit Futé et qui sont susceptibles d'avoir contribué à cet ouvrage sur notre site internet :

<https://www.petitfute.com/information/credit.html>

FABRICATION

Maquette et Montage : Romain AUDREN, Julie BORDES, Delphine PAGANO

Iconographie et Cartographie : Anne DIOT, Julien DOUCET

WEB ET NUMERIQUE

Directeur Web : Louis GENEAU de LAMARLIERE

Technical Project Manager : Hervé MARION

Développeurs : Guillaume BARBET, Adeline CAUX et Elias MIHOUBI

Intégrateur Web : Mickael LATTES, Antoine DION

Webdesigner : Caroline LAFFAITEUR

Community Traffic Manager : Alice BARBIER, Noémie LE SAUX

DIFFUSION ET PROMOTION

Directrice des Ventes : Bénédicte MOULET assistée d'Aissatou DIOP

Responsable des ventes : Jean-Pierre GHEZ assisté de Nelly BRION

Relations Presse-Partenariats : Jean-Mary MARCHAL

ADMINISTRATION

Président : Jean-Paul LABOURDETTE

Directrice des Ressources Humaines : Dina BOURDEAU assistée de Sandra DOS REIS et Eva BAELEN

Directrice Administrative et Financière : Valérie DECOTTIGNIES

Comptabilité : Guillaume PETIT, Aminata BAGAYOKO, Jeannine DEMIRDJIAN

Recouvrement : Fabien BONNAN assisté de Sandra BRIJLALL

Responsable informatique : Elie NZUZI-LEBA

PETIT FUTE 2023

LES NOUVELLES EDITIONS DE L'UNIVERSITE

18, rue des Volontaires - 75015 Paris.

☎ 01 53 69 70 00 - Fax 01 42 73 15 24

Internet : www.petitfute.com

SAS au capital de 1 000 000€ - RC PARIS B 309 769 966

Pour nous contacter par email, indiquez le nom de famille en minuscule suivi de @petitfute.com

Pour le courrier des lecteurs : info@petitfute.com

Merci d'avoir utilisé
MYPETITFUTE.FR
les guides sur mesure du PETIT FUTE

Si vous avez des suggestions concernant ces guides
ou des propositions de bons plans qui mériteraient
d'intégrer notre sélection, n'hésitez pas
à nous écrire sur redaction@petitfute.com

Notre site internet www.petitfute.com
propose également plein
d'idées de week-end et de vacances
à découvrir toute l'année.



*Les 20 plus belles
destinations*



*Où et quand
partir ?*



*Reportages & actus
voyage*

Nous sommes aussi sur instagram
@lepetitfuteofficiel
facebook et même tiktok !

Rejoignez notre communauté et participez aux jeux concours
que nous organisons régulièrement avec de nombreux lots à gagner
qui valent vraiment le coup !

**petit futé**